ئۈرۈمچى كەچلىك گېزىتى

乌鲁木齐晚报

2002 - يىل سېنتەبىر

17

سەيشەنبە

دۆلەت ئىچىدىكى نومۇرى CN65 - 0013/W
پوچتا ۋاكالەت نومۇرى: 31-57
5936 - سان
مەسئۇل مۇھەررىر : ئېركىن سوپى
مۇھەررىر : سائادەتگۈل تۇرسۇن
Tel : 2623505

شۆھرەت زاكىر گېرمانىيە «ئاۋدى» شىركىتىدىن كەلگەن مېھمانلار بىلەن كۆرۈشتى

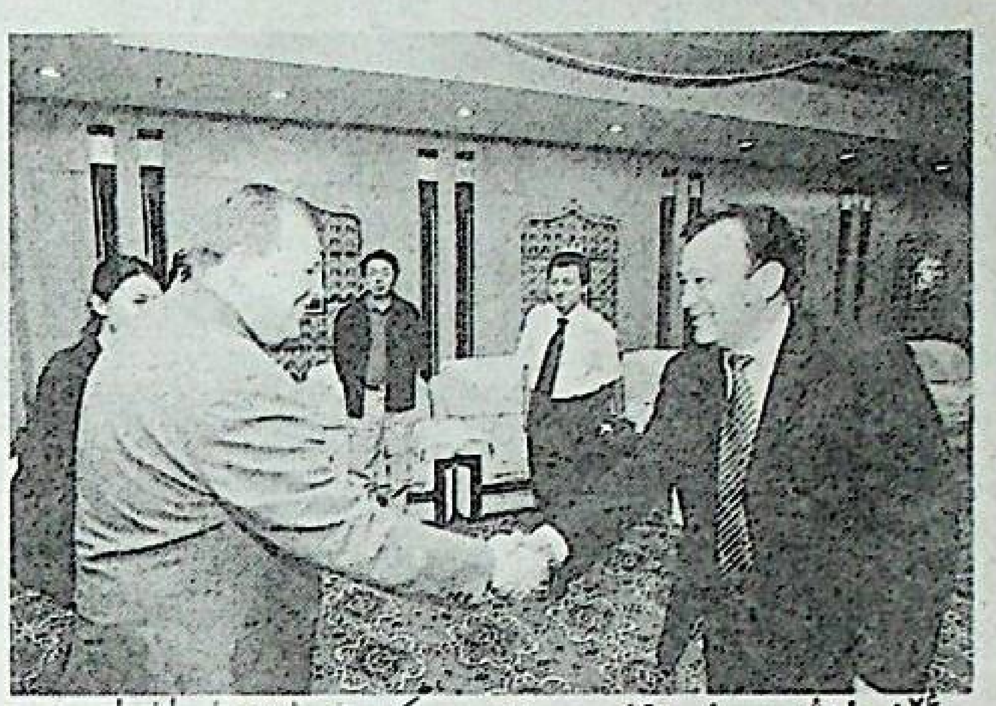

سۈرەتتە : شەھەر باشلىقى شۆھرەت زاكىر «ئاۋدى»
شىركىتىدىن كەلگەن مېھمانلار بىلەن كۆرۈشمەكتە .
مۇخبىرىمىز تاڭ ۋېن فوتوسى

ئۈز خەۋىرىمىز : 15 - سېنتەبىر كەچتە شەھەر باشلىقى
شۆھرەت زاكىر «يەر شارى» يىغىن - كۆرگەزمە مەركىزى-
نىڭ «تيانشان» رايونى زالىدا «ئاۋدى» شىركىتىنىڭ
جۇڭگو رايونىدىكى باش لىدىرى مېيكۋان ئەپەندى ۋە ئۇنىڭ
ھەمراھلىرى بىلەن سەممىي كۆرۈشتى . شەھەرلىك پارتكومنىڭ
مۇئاۋىن شۇجىسى خې يىمىڭ كۆرۈشۈشتە بىللە بولدى .
گېرمانىيە ئاممىباب ئاپتوموبىل شىركىتى جۇڭگو بازار-
لىرىغا ئەڭ بۇرۇن كىرگەن دۇنياغا داڭلىق كارخانا بو-
لۇپ ، جۇڭگونىڭ ئاپتوموبىلچىلىق ساھەسىدىكىلەر بىلەن
بولغان ھەمكارلىقتا زور نەتىجىلەرنى قولغا كەلتۈرگەن .
جۇڭگو بىلەن گېرمانىيىنىڭ ھەمكارلىقنى غەربىي رايون-
غا كېڭەيتىش ، شىنجاڭدا تېخىمۇ كۆپ سودا پۇرسىتى
ۋە ھەمكارلاشقۇچى سودىگەرلەرنى تېپىش ئۈچۈن ، گېر-
مانىيە ئاممىباب ئاپتوموبىل (جۇڭگو) مەبلەغ سېلىش
چەكلىك شىركىتى بۇ قېتىم «ئاۋدى» شىركىتىنىڭ
جۇڭگو رايونى باش لىدىرى مېيكۋان ئەپەندى قاتارلىق
تۆت كىشىنى شەھىرىمىزگە «ئاۋدى» ئاپتوموبىلىنى ئو-
مۇميۈزلۈك تونۇشتۇرۇش ۋە بازارغا سېلىش پائالىيىتى ۋە
«ئاۋدى» ئاپتوموبىلىنى شىنجاڭدىكى ئىستېمالچىلارغا سې-
نىتىش پائالىيىتىنى ئۆتكۈزۈشكە ئەۋەتتى .
شۆھرەت زاكىر كۆرۈشۈشتە گېرمانىيە ئاممىباب ئاپتومو-
بىل شىركىتىنىڭ شىنجاڭ بازارلىرى بىلەن ئۈرۈمچى شە-
ھەر بازارلىرىغا قىزىقىپ قالغانلىقىغا خۇشال بولغانلىقىنى
بىلدۈردى . شۆھرەت زاكىر مۇنداق دېدى : ئۈرۈمچى شىن-
جاڭنىڭ مەركىزى بولۇش سۈپىتى بىلەن نۆۋەتتە ، زاما-
نىۋى خەلقئارا سودا شەھىرى قۇرۇشتىن ئىبارەت نىشانغا
قاراپ ئىلگىرىلىمەكتە . شىنجاڭدا بازار ئىنتايىن كەڭ .
«ئاۋدى» شىركىتى ئۈرۈمچىدە تىجارەت مۇلازىمەت تور
نۇقتىلىرىنى تەسىس قىلسا ، بىر تەرەپتىن شىنجاڭ-
دىكى «ئاۋدى» ئاپتوموبىل ئابونتلىرىنى تېخىمۇ
ئەلا بولغان سېتىشتىن كېيىنكى مۇلازىمەتلىك بىلەن تە-
مىن ئېتىش بىلەن بىر ۋاقىتتا ، بىزگە ئىلغار باشقۇ-
رۇش تەجرىبىلىرىنى ئېلىپ كېلىدۇ . ئىشىنىمىزكى ، «ئاۋدى» شىركىتى بۇ يەردە چوقۇم
كەڭ بازار تاپالايدۇ ، چەكسىز سودا پۇرسىتىگە
ئېرىشەلەيدۇ .

شىنجاڭنىڭ ساياھەتچىلىكىدە قىزغىنلىق كەمچىل

ئۈز خەۋىرىمىز : شۋېتسارىيىگە سا-
ياھەتكە بارغان جۇڭگولۇق ۋە چەت
ئەللىك ساياھەتچىلەر شىنجاڭدىكى
قاناس كۆلىگە ساياھەتكە بارغاندا قا-
ناس كۆلى مەنزىرىسىنى شۋېتسارىيە
مەنزىرىلىرىگە تامامەن سېلىشتۇرغىلى
بولىدىغانلىقىنى ھەيرانلىق ئىچىدە
ھېس قىلدى .
ئاپتونوم رايونلۇق ساياھەت ئىدارى-
سى پارتگورۇپپىسىنىڭ شۇجىسى چى
چۇڭچىڭ 14 - سېنتەبىر مۇخبىرنىڭ
زىيارىتىنى قوبۇل قىلغاندا مۇنداق
دېدى : شىنجاڭدىكى 10 چوڭ مەنزى-
رىلىك ساياھەت نۇقتىسىنى باھالاش
مۇسابىقىسىنى ئۆتكۈزۈشتىكى مەق-
سەت - شىنجاڭنىڭ ساياھەتچىلىك-
دىكى مۇھىم نۇقتىلارنى تونۇشتۇ-
رۇپ ، ئىلگىرىكى كىچىك ، تارقاق ،
ئاجىز ھالەتتىكى تىجارەتنى ئىلگىرى
سۈرۈش ئۇسۇلىنى داڭلىق ماركا تى-
جارىتى ، ئومۇمىي گەۋدىلىك تىجارەت
ئۇسۇلىغا ئۆزگەرتىش .
ئىستاتىستىكىغا قارىغاندا ، دۇنيادى-
كى 68 خىل ئاساسىي تۈردىكى سايا-
ھەت بايلىقى ئىچىدە شىنجاڭدىكى
ساياھەت بايلىقى 56 خىلنى ئىگى-
لەيدىكەن . شىنجاڭنىڭ ساياھەت
بايلىقى مەملىكەت بويىچە ئالدىن-
قى قاتاردا تۇرسىمۇ ، شىنجاڭنىڭ
ساياھەتچىلىك بازىرىنىڭ تەسىر
كۈچى باشقا ئۆلكە ، ئاپتونوم
رايونلارنىڭكىگە يەتمەيدىكەن .
2001 - يىلى شىنجاڭ ساياھەتچى-
لەرنىڭ چېگرىدىن كىرىشى ، سايا-
ھەتچىلەرنى كۈتۈۋېلىش ئومۇمىي
مىقدارى جەھەتتە مەملىكەت بويىچە
22 - ئورۇندا تۇرغان .
چى چۇڭچىڭ مۇنداق دېدى : بۇ
خىل ھالەتنىڭ كېلىپ چىقىشىدىكى
سەۋەب ، شىنجاڭنىڭ ساياھەتچىلىكى-
نىڭ ئاساسىي تېمىسى روشەن ئەمەس .
ئاساسىي لىنىيىلەر فوكۇسلاشمىغان .
بازار كىچىك ، قىزىق نۇقتىلار كۆپ .
بەك مۇرەككەپ بولۇشتىن ئىبارەت . بۇ
ھالەتنى ئۆزگەرتىشتە چوقۇم شىنجاڭ-
دىكى ساياھەتنىڭ «مۇھىم نۇقتا» ى
ۋە «ئاساسىي نۇقتا» لىرىنى تاللاپ
چىقىش لازىم .

سايباغ رايونىنىڭ مەھەللە ئامانلىقىنى ساقلاش سىناق نۇقتا خىزمىتى مۇۋەپپەقىيەتلىك ئاياغلاشتى

مۇخبىرىمىز مەريەم ئابدۇراخمان خەۋە-
رى: 15 - سېنتەبىر مۇخبىرىمىزنىڭ ئاپتو-
نوم رايونلۇق جەمئىيەت ئامانلىقىنى ھەر
تەرەپلىمە تۈزەش كومىتېتىدىن ئىگىلىشى-
چە ، شەھىرىمىزنىڭ سايباغ رايونىدا قانات
يايدۇرۇلغان مەھەللە ئامانلىقىنى ساقلاش
سىناق نۇقتا خىزمىتى ئالاقىدار تارماقلارنىڭ
مۇئەييەنلەشتۈرۈشىگە ۋە ياخشى باھاسىغا
ئېرىشكەن . بۇنىڭدىن كېيىن ئاپتونوم
رايونىمىز تەۋەسىدە سايباغ رايونىنىڭ بۇ
مۇۋەپپەقىيىتى ئۈلگە قىلىنىدىكەن .
ئىگىلىنىشىچە ، سايباغ رايونى سىناق
نۇقتا خىزمىتىنى بۇ يىل مارتتا باشلى-
غانىكەن . شەھەر قۇرۇلۇشىنىڭ مە-
ھەللىلەشتۈرۈلۈشىگە ئەگىشىپ ،
ئەسلىدىكى ئۇنىۋېرسال ئاھالە ئول-
تۇراق رايونى ، «ئېيجەش» قورۇ
قاتارلىق ئاھالىلەر نىسبەتەن مەركەز-
لەشكەن مەھەللىلەرنىڭ ئامانلىق
ئەھۋالى كىشىنى ئەنسىرىتەتتى .
ئۇنىڭ ئۈستىگە ، بۇ ئەھۋاللارغا
قارىتا شەھەرلىك جەمئىيەت ئامان-
لىقىنى ھەر تەرەپلىمە تۈزەش
كومىتېتى ئەمەلىي تەكشۈرۈش ۋە
مەخسۇس مۇزاكىرە قىلىش ئارقى-
لىق ، سايباغ رايونىغا قاراشلىق
شىمالىي «دوستلۇق» يولى ۋە
«خوتەن» كوچىسى مەھەللە باش-
قارمىلىرىغا تەۋە 21 مەھەللىدە ئا-
مانلىق ساقلاش سىناق نۇقتىسى-
نى تەسىس قىلغان . ئەمەلىيەت
ئىسپاتلىدىكى ، ئۈنۈمى بەك
ياخشى بولغان .

شەھىرىمىزدىن ئىككى جۈپ ياش «جۇڭخۇا ياشلىرى كاتتا توي مەركىسى» گە قاتنىشىدۇ

مۇخبىرىمىز مەريەم ئابدۇراخماننىڭ شىنجاڭ
ياش - ئۆسمۈرلەر تەرەققىيات فوندى جەمئىيىتى-
دىن ئىگىلىشىچە ، شەھىرىمىزدىن ئىككى جۈپ
ياش 11 - ئۆكتەبىردىن 15 - ئۆكتەبىرگىچە بېي-
جىڭدا ئۆتكۈزۈلىدىغان 4 - نۆۋەتلىك «جۇڭخۇا
ياشلىرى كاتتا توي مەركىسى» گە قاتنىشىپ توي-
نى ئۆتكۈزىدۇ . بۇ شەھىرىمىز ياشلىرى ئۈچۈن
تۇنجى قېتىملىق ئىش .
«جۇڭخۇا ياشلىرى كاتتا توي مەركىسى» پا-
ئالىيىتىنى جۇڭگو ياش - ئۆسمۈرلەر فوندى جەم-
ئىيىتى ، جۇڭگو ياش - ئۆسمۈرلەر ئىجتىمائىي
مۇلازىمەت مەركىزى بىرلىشىپ ئۇيۇشتۇرغان
بولۇپ ، بۇ كاتتا توي مەركىسىگە قاتنى-
شىدىغان ياشلارغا ئالدى بىلەن سەددىچىن
سېپىلىدا چوڭ توي مەركىسى ئۆتكۈ-
زۇپ بېرىلىدۇ ، [illegible] ئۇلارنى
«خەلق» سارىيىدا دۆلەت رەھبەرلە-
رى قوبۇل قىلىدۇ . دۆلەت زىياپەت
زالىدا توي زىياپىتى بېرىلىدۇ ، توي
قىلغانلار تيەنئەنمېن مەيدانىدا
بايراق چىقىرىش مۇراسىمىغا قات-
نىشىدۇ .

يېڭىشەھەر رايونلۇق سودا - سانائەت مەمۇرىي باشقۇرۇش
شۆبە ئىدارىسىنىڭ ئەرگۈڭ سودا - سانائەت مەمۇرىي باشقۇ-
رۇش پونكىتى تاۋۇز چاغىنى ۋە «دۆلەت بايرىمى» يېتىپ
كېلىش ئارىلىقىدا ئۆز تەۋەسىدىكى بازارلارنى قېلىپلاشتۇرۇپ ،
شەھەر ئاھالىلىرىنى كۆكتات سېتىۋېلىشتا خاتىرجەم قىلدى .
مۇخبىرىمىز ماۋشۇ فوتوسى

گېزىتتە بەلگىلىمىگە خىلاپ ئېلان بەرگەن ساياھەت كوپىراتىپى بىر تەرەپ قىلىندى

ئۈز خەۋىرىمىز : 13 - سېنتەبىر ئاپتونوم رايونلۇق ساياھەت ئىدا-
رىسى خەۋەرلەندۈرۈش يىغىنى ئېچىپ ، شىنجاڭ ئىقتىساد - سودا
خەلقئارا ساياھەت كوپىراتىپىنىڭ مەلۇم گېزىتتە بەلگىلىمىگە خىلاپ
ئېلان بەرگەنلىك ئىشىغا پىكىر بايان قىلدى .
خەۋەرلەندۈرۈش يىغىنىدا ، ئاپتونوم رايونلۇق ساياھەت ئىدارىسى
سۈپەتنى قېلىپلاشتۇرۇپ باشقۇرۇش ئورنىنىڭ مەسئۇلى مۇنۇلارنى
ئوتتۇرىغا قويدى :
شىنجاڭ ئىقتىساد - سودا خەلقئارا ساياھەت كوپىراتىپىنىڭ 11 - ،
13 - سېنتەبىر ئىككى كۈندە مەلۇم گېزىتتە بەرگەن ئېلانىدىكى
تايلاندقا سەككىز كۈنلۈك ، سىنگاپور ، مالايسىيا ، تايلاند ، شياڭ-
گاڭ ، ئاۋمېن قاتارلىق جايلارغا 15 كۈنلۈك ساياھەت قىلدۇرۇش
تۈرى تىجارەت دائىرىسىدىن ھالقىپ كەتكەن بولۇپ ، بەلگىلىمىگە
ئېغىر خىلاپلىق قىلىش قىلمىشىغا تەۋە .
ئاپتونوم رايونلۇق ساياھەت ئىدارىسى ساياھەتچىلىك بازارلى-
رىدىكى ساختا ۋە قانۇنسىز قىلمىشلارغا قاتتىق زەربە بېرىش بو-
يىچە مەخسۇس تەرتىپكە سېلىش مەزگىلىدە ئېقىمغا قارشى بەل-
گىلىمىگە خىلاپ بۇ قىلمىشنى تۆۋەندىكىدەك بىر تەرەپ قىلىش-
نى قارار قىلدى : شىنجاڭ ئىقتىساد - سودا خەلقئارا ساياھەت
كوپىراتىپى بۇ ئېلاننى گېزىتتە داۋاملىق بېرىشنى دەرھال توخ-
تىتىشقا ھەم گېزىتتە تۈزىتىپ كەچۈرۈم سوراشقا بۇيرۇلىدۇ .
بۇ كوپىراتىپنىڭ باش دىرېكتورىغا قاتتىق تەنقىدىي تەربىيە بې-
رىلىدۇ . شۇنىڭ بىلەن بىر ۋاقىتتا ، بەلگىلىمىگە خىلاپ بۇ
ئېلاننى باسقان ئاخبارات ۋاستىسىدىن بۇ ئىش ئۈستىدە مۇۋاپىق
چۈشەنچە بېرىش تەلەپ قىلىنىدۇ .

دۇنيادىكى ئىشلار

● رېيتېر ئاگېنتلىقىنىڭ
16 - سېنتەبىردىكى خەۋىرىگە
قارىغاندا ، تېررورلۇق تەھدى-
تىگە دۇچ كەلگەنلىكتىن تاقى-
لىپ قالغان ئامېرىكىنىڭ ھىن-
دونېزىيىدە تۇرۇشلۇق ئەلچى-
خانىسى بىلەن ئاسىيادا تۇ-
رۇشلۇق ئەلچىخانىسى 16 -
سېنتەبىر ئېچىۋېتىلگەن . پە-
قەت ۋيېتنامدىكى ئەلچىخانى-
سىلا تاقاقلىق بولۇپ ، قاچان
ئېچىلىدىغانلىقى نامەلۇم .
● ئامېرىكا بىرلەشمە ئاخ-
بارات ئاگېنتلىقىنىڭ خەۋىرى-
گە قارىغاندا ، ئامېرىكىنىڭ
تېنناس شتاتىدا 15 - سېنتە-
بىر يۈك پويىزىنىڭ رېلىستىن
چىقىپ كېتىش ۋەقەسى يۈز
بېرىپ ، پويىزدىكى سۇلفان
كىسلاتاسى چىقىپ كەتكەچ-
كە ، 3000 دەك ئاھالە جىددىي
تارقاقلاشتۇرۇلغان .
● ئامېرىكا بىرلەشمە ئاخ-
بارات ئاگېنتلىقىنىڭ خەۋىرى-
گە قارىغاندا ، ئافغانىستاندا
تۇرۇشلۇق ئامېرىكا ئالاھىدە
قىسىمنىڭ ئەسكەرلىرى ئاپ-
توموبىل بىلەن كېتىۋاتقاندا ،
«پارتلاش قۇرۇلمىسى» غا
دەسسىۋالغان ئىككى ئامېرى-
كا ئەسكىرى يارىلانغان .
● فرانسىيە ئاخبارات ئا-
گېنتلىقىنىڭ خەۋىرىگە قارى-
غاندا ، موسكۋا ساقچى دائىرى-
لىرىنىڭ باياناتچىسى مۇنداق
دېگەن : 12 - سېنتەبىر تۇتقۇن
قىلىنغان لوكې نېفىت شىركى-
تىنىڭ مۇئاۋىن باش لىدىرى
سىرگېينىڭ ئىز - دېرىكى ھەق-
قىدە خەۋەر بەرگەنلەرگە نېفىت
شىركىتى بىلەن ساقچى دائىرى-
لىرى 1 مىليون ئامېرىكا دوللىرى
مۇكاپات بېرىدۇ .
● ئادەم كۆپ ، باشقۇرۇش
قالايمىقان بولغانلىقتىن ، قېچىش
ۋەقەسى كۆپ تېتىم يۈز بەرگەن
برازىلىيىنىڭ سان پاۋلو شتا-
تىدىكى كاراند تۈرمىسى تاقال-
دى ، تۈرمىدىكى جىنايەتچىلەر
15 - سېنتەبىر يېڭى سېلىنغان
تۈرمىگە يۆتكەلدى .
● تەركىيىدە زەھەرلىك
ماددا بولۇش ئېھتىمالى بار
5000 توننىدىن كۆپرەك يۈك
سېلىنغان بىر يۈك پاراخوتىغا
15 - سېنتەبىر ئوت كەتتى .
ئەنگلىيە بوغۇزىدىن ئۆتۈپ
كېتىۋاتقان بۇ يۈك پاراخوتى
تونىسقا قاراپ ماڭغانىكەن .
● 15 - سېنتەبىر قانۇنسىز
كۆچمەنلەرنى ئېلىپ ماڭغان
بىر ياغاچ كېمە سىتسىلىيە ئارى-
لى ئەتراپىدا دېڭىزغا چۆكۈپ
كەتتى ، كېمىدە ئاز دېگەندى-
مۇ لىبېرىيىلىك 15 قانۇنسىز
كۆچمەن بولۇشى مۇمكىن .
● فرانسىيە ئاخبارات ۋاسى-
تىلىرى 15 - سېنتەبىر ئېلان
قىلىنغان خەلق رايىنى تەكشۈرۈش
نەتىجىسىگە قارىغاندا ، 3 / 2
قىسىم فرانسىيىلىك ب د ت
ھوقۇق بەرگەن تەقدىردىمۇ ،
ئىراققا ھۇجۇم قىلماسلىق كې-
رەك ، دەپ قارايدىكەن .
(شىنخۇا تورى ، 16 - سېن-
تەبىر خەۋىرى)

نەنجىڭدا يېمەكلىكتىن ئېغىر دەرىجىدە زەھەرلىنىش ۋەقەسى يۈز بەردى

شىنخۇا ئاگېنتلىقىنىڭ 14- سېنتەبىر تېلېگراممىسى: 14 - سېنتەبىر سەھەردە نەنجىڭ شەھىرىنىڭ جاڭنىڭ رايونى تاڭشەن بازىرىدا يېمەكلىكتىن ئېغىر دەرىجىدە زەھەرلىنىش ۋەقەسى يۈز بەرگەن. بىر قىسىم ئوقۇغۇچىلار ۋە خەلق ئىشچىلىرى يېمەكلىك دۇكىنىنىڭ پىلتە قويمىقى، قازان نېنى قاتارلىق يېمەكلىكلىرىنى يېگەندىن كېيىن زەھەرلەنگەن. دەسلەپكى تەكشۈرۈشتە زەھەرلەنگەنلەر 200 دىن ئاشقان. داۋالاش ئۈنۈم بەرمەي نۇرغۇن ئادەم كېيىن - كېيىندىن ئۆلۈپ كەتكەن.

بىر ئائىلە باشلىقى. 14 - سېنتەبىر چۈشتىن بۇرۇن سائەت 7:10 لار ئەتراپىدا بالىسى ئوقۇۋاتقان مەكتەپ دەرۋازىسى ئالدىدىكى قازان نېنى سېتىش دۇكىنىدىن ئىككى قازان نېنى سېتىۋېلىپ يېگەنلىكىنى. سائەت 7:30 بولمايلا زەھەرلىنىش ئالامىتى كۆرۈلۈپ ياندۇرغانلىقىنى ھەم دوختۇرخانىغا بارغانلىقىنى ئېيتتى.

مەركەز ۋە گوۋۇيۈەندىكى رەھبەرلەر زەھەرلىنىش ۋەقەسىگە ئىنتايىن ئەھمىيەت بېرىپ، جياڭسۇ ئۆلكىلىك پارتكوم، خەلق ھۆكۈمىتى ۋە ئالاقىدار تەرەپلەرنىڭ دەرھال جىددىي تەدبىر قوللىنىپ، زەھەرلەنگەنلەرنى قۇتقۇزۇشنى، سەھىيە، ج خ مىنىستىرلىكىنىڭ دەرھال نەنجىڭغا ئادەم ئەۋەتىپ جىددىي قۇتقۇزۇشقا تەشكىللىشىنى، ۋەقەنى بىر تەرەپ قىلىش ۋە دېلونى تەكشۈرۈشكە ياردەملىشىشنى تەلەپ قىلغان. سەھىيە، ج خ مىنىستىرلىكى دەرھال نەنجىڭغا ئادەم ئەۋەتكەن.

جياڭسۇ ئۆلكىلىك پارتكوم، خەلق ھۆكۈمىتىدىكى ئاساسلىق رەھبەرلەر جىددىي قۇتقۇزۇش خىزمىتىنى تېزدىن تەشكىللىگەن. ئىگىلىنىشچە، نەنجىڭ شەھىرىنىڭ باشلىقى لوجېجۈن قوماندانلىقىدىكى نەق مەيدان باش قوماندانلىق شتابى قۇرۇلغان. ئۆلكە ۋە شەھەردىكى ئالاقىدار تارماقلارنىڭ رەھبەرلىرى مەسئۇل بولۇپ بەش خىزمەت گۇرۇپپىسى قۇرۇپ، 500 ئادەمنى تەشكىللەپ جىددىي قۇتقۇزۇشقا ئاتلانغان. 35 مۇتەخەسسىس نەق مەيدانغا بېرىپ جىددىي قۇتقۇزۇش تەدبىرى ئېلىپ بارغان. نۆۋەتتە، تۈرلۈك قۇتقۇزۇش، ئاخىرەتلىك ئىشلارنى بىر تەرەپ قىلىش، تەكشۈرۈش خىزمىتى جىددىي ئېلىپ بېرىلماقتا. زەھەرلەنگەنلەرنىڭ كېسەللىك ئەھۋالى ئاساسىي جەھەتتىن كونترول قىلىنغان.

▶ سۈرەتتە: جىددىي قۇتقۇزۇش خادىملىرى زەھەرلەنگەن ئوقۇغۇچىلارنى ھاۋا ئارمىيە دوختۇرخانىسىغا ئېلىپ ماڭماقتا.

▼ سۈرەتتە: زەھەرلىنىش ۋەقەسىنى كەلتۈرۈپ چىقارغان « خېشىڭيۈەن » يۇرچاق سۈتى دۇكىنى پېچەتلەندى.

شىنجاڭ ئۇنىۋېرسىتېتى مەكتەپ ئىچىگە چوڭ ئۇنىۋېرسال بازار قۇرىدۇ

«شەھەر گېزىتى» خەۋىرى: 15 - سېنتەبىر مۇخبىرنىڭ شىنجاڭ ئۇنىۋېرسىتېتى ئارقا سەپ مۇلازىملىق گورۇھىدىن ئىگىلىشىچە، شىنجاڭ ئۇنىۋېرسىتېتى 4 مىليون يۈەن مەبلەغ چىقىرىپ، مەكتەپ ئىچىگە چوڭ ئۇنىۋېرسال بازار سالىدىكەن.

شىنجاڭ ئۇنىۋېرسىتېتىنىڭ ئارقا سەپ مۇلازىملىق گورۇھى سودا مەركىزى مەسئۇلىنىڭ ئېيتىشىچە، بۇ چوڭ ئۇنىۋېرسال سودا بازىرىنىڭ ئومۇمىي يەر كۆلىمى 2965.68 كۋادرات مېتىر بولۇپ، ئۈچ قەۋەت قىلىپ ياسىلىدىكەن، بازارنىڭ تاشقى كۆرۈنۈشى ياۋروپاچە ئۇسلۇبتا ئىكەن. 1 - قەۋەتتى گۈل، كۆكتات، قوشۇمچە يېمەكلىكلەر ۋە مەھەللە مۇلازىملىقى قاتارلىقلار ئاساس قىلىنىدىكەن ھەمدە بىنانىڭ ئوتتۇرىسىغا سۈنئىي تاغ ۋە فونتان ياسىلىدىكەن، 2 - قەۋەتتى 1000 دىن ئارتۇق ئوقۇتقۇچى - ئوقۇغۇچى بىرلا ۋاقىتتا غىزالىنالايدىغان رېستوران، 3 - قەۋەتتى چايخانا ۋە كىچىك ئاشخانا قىلىنىدىكەن.

شىنجاڭ ئۇنىۋېرسىتېتى ئارقا سەپ مۇلازىملىق گورۇھىنىڭ باش دىرېكتورى جاۋگۇاڭخۇينىڭ تونۇشتۇرۇشىچە، بۇ چوڭ ئۇنىۋېرسال بازار غەربىي شىمالدىكى ئالىي مەكتەپلەر ئىچىدە ئەڭ چوڭ يېمەك - ئىچمەك، مال سېتىۋېلىش، ئارام ئېلىش ئاساس قىلىنغان ئۇنىۋېرسال بازار ئىكەن. مەكتەپ بۇ ئارقىلىق مەكتەپتىكى ئىشچى - خىزمەتچىلەرنىڭ ئائىلە تاۋابىئاتلىرىنىڭ ئىشقا ئورۇنلىشىش مەسىلىسىنى ھەل قىلىش ۋە تارقاق ماگىزىنلارنى مەركەزلەشتۈرۈش، جەمئىيەتكە يۈزلىنىپ خېرىدار چاقىرىپ، سىرتتىنمۇ مەبلەغ كىرگۈزۈشنى مەقسەت قىلغانىكەن. بۇ ئارقىلىق مەكتەپتىكى ئوقۇتقۇچى - ئوقۇغۇچىلارنىڭ مەكتەپ سىرتىغا چىقمايلا ھەم ئەرزان، ھەم سۈپەتلىك «ئۇچ-تە ئىشەنچلىك» بۇيۇملارنى سېتىۋېلىشىغا ئىمكانىيەت يارىتىپ بېرىلىدىكەن.

ئىگىلىنىشچە، بۇ چوڭ ئۇنىۋېرسال بازار قۇرۇلۇشىدا يېقىندا ئىش باشلىنىدىكەن ھەمدە كېلەر يىلى 2 - ئايدا پۈتۈپ رەسمىي ئىشلىتىلىدىكەن.

«يىراقتىكى تۇغقاندىن يېقىندىكى قوشنا ئەلا»

غۇلجا ناھىيىسىنىڭ ئۇنيار يېزا غوجا شىيۈزى كەنتىدىكى ياڭ شياۋفىڭ يامغۇردا ئۆيى ئۆرۈلۈپ كېتىپ تالادا قالغان نامرات قوشنىسى قاسىمنىڭ ئۆيىنى ياساشقا ياردەم بەردى.

بۇ يىل 4 - ئاينىڭ ئوتتۇرىلىرىدىن 5 - ئاينىڭ ئوتتۇرىلىرىغىچە ئۆزلۈكسىز ياغقان يامغۇردا قاسىمنىڭ كونا ئۆيى ئۆرۈلۈپ كېتىپ، قاسىم ئامالسىز كەپە ياساپ ئولتۇرۇشقا مەجبۇر بولغانىدى. بۇ ئىشتىن خەۋەر تاپقان قوشنىسى ياڭ شياۋفىڭ قاسىمنىڭ كەپىسىگە كىرىپ: مەن تامچىلىق قىلالايمەن، ھازىرچە مۇنۇ 1000 يۈەننى ئېلىپ كىردىم، ئىشنى باشلايلى، دېدۇ. قاسىم قوشنىسىنىڭ قولىنى چىڭ تۇتۇپ: قوشنام، ساڭا كۆپ رەھمەت، دېدۇ. شۇنداق قىلىپ ياڭ شياۋفىڭ ئۇستا، قاسىم شاگىرت بولدى. ئۇلار كونا كېسەك يىغىپ كېلىپ، تام سوقۇپ يېڭى ئۆينى ياساشقا تۇتۇش قىلدى.

سۈرەتتە: ياڭ شياۋفىڭ (سولدا) قاسىمنىڭ ئۆيىنى ياسىماقتا.

ئابدۇۋەلى ئەخمىدى خەۋىرى، فوتوسى

يېقىندا 30 مېھرىبان ئانا سەپەرۋەرلىكىدە جەمئىيەتنىڭ ھەر قايسى ساھە، شەخسلەر 7570 يۈەن نەق پۇل ۋە ئوقۇش قوراللىرىنى شەھىرىمىزدىكى « قار لەيلىسى » باشلانغۇچ مەكتىپىگە ئىئانە قىلدى.

سۈرەتتە: 30 مېھرىبان ئانىنىڭ ۋەكىلى رەيھان ھەدە مەكتەپ مەسئۇلىغا پۇل تاپشۇرماقتا.

مۇخبىرىمىز **يۈسۈپجان تۇرسۇن** فوتوسى

«شەڭگۇاڭ» ئاياغ مېيى شەھىرىمىزدە «ماكان» تاپالىدى

مۇخبىرىمىز گۈلنار تېيىپ خەۋىرى: يېقىندا ئۈرۈمچى شەھەرلىك سودا - سانائەت مەمۇرىي باشقۇرۇش ئىدارىسىنىڭ سايباغ رايونلۇق شۆبىسى خۇبېيدىن بىر تۈركۈم ساختا «شەڭگۇاڭ» ماركىلىق ئاياغ مېيىنىڭ شىنجاڭغا يۆتكەلگەنلىك ھەققىدىكى خەۋىرىنى تاپشۇرۇپ ئېلىپ، دەرھال جەنۇبىي ۋوگزال ساقچىخانىسى بىلەن ھەمكارلىشىپ، ئومۇمىي قىممىتى 30 مىڭ يۈەنلىك 260 يەشىك ساختا ئاياغ مېيىنى قولغا چۈشۈرگەن.

«شەڭگۇاڭ» كۆندىلىك بۇيۇملار شىركىتىنىڭ ساختىلىققا زەربە بېرىش ئىشخانىسىدىكى خادىملار بىر تۈركۈم «شەڭگۇاڭ» ماركىلىق ساختا ئاياغ مېيىنىڭ شىنجاڭغا يۆتكەلگەنلىك ئۇچۇرىغا ئېرىشىپ، شەھىرىمىزگە كېلىپ دېلو مەلۇم قىلغان.

شايار ناھىيىسى يېقىنقى يىللاردىن بۇيان « ھەربىي سەپتىن كەسىپ ئالماشتۇرغانلارنى ئىشقا ئورۇنلاشتۇرۇش ۋاقىتلىق چارىسى » گە ئاساسەن ھەر خىل تەدبىرلەرنى قوللىنىپ، ھەربىي سەپتىن كەسىپ ئالماشتۇرغانلارنى ئىشقا ئورۇنلاشتۇرۇش خىزمىتىنى ياخشى ئىشلەپ، ئۇلارغا خاتىرجەم خىزمەت قىلىش مۇھىتى يارىتىپ بەردى.

ناھىيىلىك پارتكوم ۋە خەلق ھۆكۈمىتى ھەربىي سەپتىن كەسىپ ئالماشتۇرغانلارنىڭ قىيىنچىلىقىنى ئاۋۋال ھەل قىلىپ، ئىش ئورنىغا چىقىشتا ئالدىن ئېتىبار بېرىپ، پەرزەنتلىرىنىڭ ئىشقا ئورۇنلىشىش، مەكتەپكە كىرىشىگە ئالدى بىلەن ئېتىبار بېرىپ، ئەلا مۇلازىملىقنى قانات يايدۇردى.

شايار ناھىيىسى ھەربىي سەپتىن كەسىپ ئالماشتۇرغانلارنىڭ ئىشقا ئورۇنلىشىش نىسبىتى 100% كە يەتكۈزدى

ئۇلارغا بولغان ئىش ئورنىغا چىقىشتىن ئىلگىرىكى تەربىيەلەشنى چىڭ تۇتۇپ، ھەربىي سەپتىن قايتىپ كەلگەن 80 كىشىنى قوش تىل ۋە سىياسىي، نەزەرىيە جەھەتتىن تەربىيىلىدى. ئىلگىرىكى پىلانلىق ئىشقا ئورۇنلاشتۇرۇشنى ھازىرقى ئەركىن ئىشقا چىقىشقا ئۆزگەرتىپ، رىقابەت مېخانىزمىنى كۈچەيتتى. شايار ناھىيىسى ھەربىي سەپتىن كەسىپ ئالماشتۇرغانلارنىڭ ئىشقا ئورۇنلىشىش نىسبىتىنى 100% كە يەتكۈزدى.

ئىختىيارى مۇخبىرىمىز پەرھات مىجىت

غەلىتە بىر قۇش بىناغا سوقۇلۇپ ئۆلدى

ئۆز خەۋىرىمىز: تۈنۈگۈن كەچ سائەت 9:45 ئەتراپىدا بىر غەلىتە قۇش ئۈرۈمچى ۋوگزالىنىڭ شەرقىي تۆمۈريول كەنتى 42 - بىنا 5 - قەۋىتىدىكى لى شيۇگنىڭ ئۆيىنىڭ تېمىغا تاسادىپىي سوقۇلۇپ ئۆلگەن.

بۇ قۇشنىڭ ئۇزۇنلۇقى بىر مېتىر، ئىككى قانىتىنى ئاچقاندىكى ئۇزۇنلۇقى تەخمىنەن ئىككى مېتىر، رەڭگى قارا - قوڭۇر ۋە سېرىق رەڭدە بولۇپ، ئېغىرلىقى تەخمىنەن بەش كىلوگرام ئەتراپىدا ئىكەن. ئىككى پۇتىنىڭ شەكلى خۇددى تۆمۈر ئىلمەككە ئوخشاش بولۇپ، تومشۇقىنىڭ ئۇزۇنلۇقى بەش سانتىمېتىر، كەڭلىكى تۆت سانتىمېتىر، كالا كۆز، قوي شىراق ئىكەن.

« ئۇچكىلە ۋە كىللىك قىلىش » مۇھىم ئىدىيىسى كارامىتىنى كۆرسەتتى

ئونسۇ ناھىيىسىدىكى ھەر دەرىجىلىك پارتىيە تەشكىلاتلىرى ۋە كەڭ كادىرلار « ئۈچكە ۋەكىللىك قىلىش » مۇھىم ئىدىيىسىنى ئۆگىنىش داۋامىدا دېھقان - چارۋىچىلارنىڭ ئەرز - شىكايىتىگە بولغان باشقۇرۇش، نازارەتچىلىكىنى كۈچەيتىپ، پارتىيە، ھۆكۈمەت بىلەن خەلق ئاممىسىنىڭ مۇناسىۋىتىنى قويۇقلاشتۇردى.

بۇ ناھىيىنىڭ ھەر قايسى يېزىلىرىدا « ئۈچكە ۋەكىللىك قىلىش » مۇھىم ئىدىيىسىنى ئۆگىنىش تەربىيە پائالىيىتى باشلانغاندىن بۇيان تەكشۈرۈش گۇرۇپپىسى تەكشۈرۈش جەريانىدا توك ھەققىنىڭ قالايمىقان بولۇشى، ئالۋاڭ سېلىقنىڭ ئېغىر بولۇشى، بىر قىسىم كەنت كادىرلىرىنىڭ ئۆز كۆمۈچىگە چوغ تارتىش، تېرىلغۇ يەر، ئورمان، چارۋىلارنى ئارتۇق ئىگىلىۋېلىشى قاتارلىق مەسىلىلەرنىڭ ساقلانغانلىقى مەلۇم بولدى. ئۇلار دېھقان - چارۋىچىلار ئارىسىغا چوڭقۇر چۆكۈپ، ئۇلار ئىنكاس قىلغان مەسىلىلەرنى نەق مەيداندا ھەل قىلىپ، دېھقانلارنىڭ دەردىگە دەرمان بولدى. بىر كىلوۋات سائەت توك ھەققىنى 0.75 يۈەنگە بېكىتتى.

بۇ ناھىيە مەخسۇس گۇرۇپپا تەشكىللەپ يېزا، بازار، مەيدانلاردا كەنتنىڭ مالىيىسىنى مەخسۇس مۇپەتتىش قىلىپ، ئىنتىزامغا خىلاپ مەبلەغتىن 168 مىڭ 300 يۈەننى تەكشۈرۈپ بىر تەرەپ قىلدى، كەنت مالىيىسىنى قەرەللىك مۇپەتتىش قىلىشنى يولغا قويدى. دېھقان - چارۋىچىلارنىڭ 2 مىليون يۈەندىن كۆپرەك يۈكىنى يېنىكلىتىپ، ھەق ئېلىش تۈرىدىن ئۈچىنى ئەمەلدىن قالدۇردى. ئۇنىڭدىن باشقا ناھىيىلىك خەلق دوختۇرخانىسى، ناھىيىلىك ھاراق، سېمونت، تۇز زاۋۇتى قاتارلىق ئىدارە، كارخانىلارنى تەكشۈرۈپ، بىر قىسىم رەھبىرىي كادىرلارنىڭ قانۇنغا خىلاپ ئىگىلىۋالغان 500 مىڭ يۈەننى ئېنىقلاپ، ئۇنى دۆلەت غەزىنىسىگە قايتۇرۇپ، ئۇلارغا تېگىشلىك چارە كۆردى.

ئابدۇسالام ئۇلۇغ

ئاگاھ بولۇڭ! ئالدامچىلار يېڭى «ھۈنەر» چىقاردى

9 - ئاينىڭ 3 - كۈنى چۈشتىن كېيىن سائەت تۆت ئەتراپىدا 70 ياشقا يېقىنلاشقان سەمەت ئاكا (ئىسمى ئۆزگەرتىلدى) دۆڭ-كۆۋرۈك سودا بازىرىنىڭ كەينىگە توغرا كېلىدىغان جەنۇبىي «شىنخۇا» يولىنىڭ چېتىدە ئۆتكەن- كەچكەنلەرگە قاراپ ئولتۇراتتى. يېنىغا 40 ياشلار چامىسىدىكى بىر كىشى كېلىپ، «خوتەن ئىش بېجىرىش ئورنى قەيەردە» دەپ سورىدى. «بىلمەيمەن» ، دېدى سەمەت ئاكا. يول سورىغان كىشى گەپ قىلمايلا ئۇنىڭ يېنىدا ئولتۇردى. ئارىدىن نەچچە مىنۇت ئۆتمەي 20 ياش ئەتراپىدىكى بىر بالا كېلىپ ھېلىقى كىشىدىن «جۇڭگو بانكىسى قەيەردە؟» دەپ سورىدى. «بانكىنى سوراپ نېمە قىلىسەن؟» دېدى ھېلىقى كىشى. «مەندە چەت ئەل پۇلى بار ئىدى، شۇنى جۇڭگو پۇلىغا ئالماشتۇراتتىم» دېدى ھېلىقى بالا. ھېلىقى كىشى «قېنى، پۇلىنى كۆرۈپ باقاي، ئەرزان بەرسەڭ مەن ئالماشتۇرۇپ بېرەي» دېدى. سەمەت ئاكىنىڭ كۆز ئالدىدا ئۇ ئىككىسى سودىلاشتى. ھېلىقى كىشى 100 يۈەنلىك چەت ئەل پۇلىنى 500 يۈەنگە سېتىۋالدى. 20 مېتىر يىراقلىقتا چەت ئەل پۇلى تۇتۇپ تۇرغان بىر كىشى ھېلىقى كىشىگە «پۇلۇڭنى ساتامسەن؟» دېدى ۋە 500 يۈەنگە سېتىۋالغان پۇلىنى 700 يۈەنگە ئالدى. كۆز ئالدىدا يۈز بەرگەن بۇ «كارامەت» تىن ھەيران قالغان ئاق كۆڭۈل، ساددا سەمەت ئاكا بۇنىڭ بىر ئالدامچىلىق ئىكەنلىكىنى ھېس قىلالمىدى. ھېلىقى كىشى سەمەت ئاكىغا قاراپ «ھېلىقى بالىنى تاپايلى، ئۇنىڭدىن يەنە 200 يۈەن سېتىۋېلىپ بىردەمدىلا نەچچە يۈز يۈەن پايدا ئۇندۇرۇۋالىمىز» دېدى. شۇ ئەسنادا ھېلىقى بالا پەيدا بولۇپ قالدى. سەمەت ئاكا يېنىدىن 750 يۈەن، ھېلىقى كىشى 250 يۈەن چىقىرىپ، ھېلىقى بالىدىن 200 يۈەن چەت ئەل پۇلى سېتىۋالدى.

«سىز بۇ بالىغا قاراپ تۇرۇڭ، مەن چەت ئەل پۇلىنى سېتىۋالىدىغان كىشىنى تېپىپ كېلەي» دەپلا ھېلىقى كىشى كېتىپ قالدى. سەمەت ئاكا خېلى ساقلىغان بولسىمۇ، ھېلىقى كىشى كەلمىدى. چەت ئەل پۇلىنى ساتقان بالىمۇ غىپ قىلىپ كۆزدىن غايىپ بولدى. سەمەت ئاكا 200 يۈەنلىك چەت ئەل پۇلىنى تۇتقان پېتى خېلى ساقلىغان بولسىمۇ، ھېلىقى ئىككىسى پەيدا بولمىدى. يېرىم سائەتكە يەتمىگەن ۋاقىت ئىچىدە 750 يۈەن پۇلىدىن ئايرىلىپ قالغان سەمەت ئاكا تىت - تىت بولۇپ، ئەھۋالنى بالىسىغا دېدى. بالىسى پۇلنى ئېلىپ بانكىغا باردى، بۇ چەت ئەل پۇلى بىر كىچىك دۆلەتنىڭ ئۆزىدىلا ئوبوروت قىلىنىدىغان پۇل بولۇپ، شۇ دۆلەتتىن چىقسىلا بىر پۇڭغىمۇ ئەرزىمەيدىكەن. ئىگىلىشىمىزچە، بۇنداق پۇل بىلەن ئالدانغان كىشىلەر 10 غا يېقىنلاشقان.

سەمەت ئاكىنىڭ ئوغلى يەنە باشقا كىشىلەرنىڭمۇ بۇنداق ئالدامچىلارنىڭ يېڭى «ھۈنىرى» گە ئالدىنىپ كەتمەسلىكى ئۈچۈن، ئالاھىدە گېزىتخانىمىزغا كېلىپ بۇ ئەھۋالنى ئىنكاس قىلدى.

ئامىنە ئابدۇرېشىت

- مورا بۇددا مۇنارى بۇزغۇنچىلىققا ئۇچرىماقتا

يولاش مۇخبىرى : يېقىنقى بىر قانچە يىلدىن بويان بىر قىسىم كىشىلەر قەشقەر كوناشەھەر ناھىيە ئەشكىرىم يېزىسىنىڭ مورا 16 - كەنتىدىكى مەملىكەت دەرىجىلىك قوغدىلىدىغان مورا بۇددا مۇنارى ئەتراپىدىكى قۇم قولاپ، 1700 يىلدىن ئارتۇق تارىخقا ئىگە بۇ مەدەنىيەت يادىكارلىقى ئورنىنى ئېغىر دەرىجىدە بۇزغۇنچىلىققا ئۇچراتماقتا.

مۇناسىۋەتلىك ئورۇنلارنىڭ بۇ ئىشقا ئالاھىدە كۆڭۈل بۆلۈشىنى ئۈمىد قىلىمەن.

سۈرەتتە : مورابۇددا مۇنارى ئەتراپىدىن ماشىنىغا قۇم ئۇسۇۋاتقانلار.

ھاپىزجان مۇھەممەت فوتوسى

قەبىھ ساقچى جەھەننەمگە يول ئالدى

ئۆز خەۋىرىمىز : يېقىندا بېكىتۈەن 3 - دۆلىبيە ئوتتۇرا خەلق سوت مەھكىمىسى «قاتتىق زەربە بېرىپ تۈزەش» كۈرىشى بويىچە ئوچۇق سوت ئېچىپ، ۋاڭ شۇجۈننىڭ بۇلاڭچىلىق، قەستەن ئادەم ئۆلتۈرۈش جىنايىتىگە قانۇن بويىچە ئۆلۈم جازاسى بېرىپ، سىياسىي ھوقۇقىدىن ئۆمۈرۋايەت مەھرۇم قىلدى.

ۋاڭ شۇجۈن 1995 - يىلى تولۇق ئوتتۇرا مەكتەپنى پۈتتۈرۈپ، نەنجىڭ ئاۋىئاتسىيە ئۇچقۇچىلىرى ئىنستىتۇتىغا ئوقۇشقا كىرگەن. كېيىن ماسلىشالمىغانلىقتىن، ئوقۇشتىن چېكىنگەن. 1995 - يىلى ئىيۇندا تاغىسى لى ×× نىڭ ياردىمىدە شىنجاڭ ساقچى مەكتىپىگە ئوقۇشقا كىرگەن. 1998 - يىلى مەكتەپنى پۈتتۈرگەندىن كېيىن، مەكتەپ ئاھيىلىك ج خ ئىدارىسىگە تەقسىم قىلىنغان. ئۇ ئۈچ يىللىق خىزمەت جەريانىدا سىياسىي ئۆگىنىشكە قىلچە ئەھمىيەت بەرمەستىن، راھەت - پاراغەتكە بېرىلىپ كەتكەن. ۋاڭ شۇجۈن 2001 - يىلى چېگرا تىجارىتى سودا قىلىدىغان چېن ئىرمۇ بىلەن تونۇشقان.

ئىككەيلەن چېگرا تىجارىتى سودىسىدىن پۇل تاپقىلى بولمايدىكەن، دەپ قاراپ، بۇلاڭچىلىققا كىرىشكەن. شۇ يىلى 7 - دېكابىر سائەت يەتتىدە ۋاڭ شۇجۈن بىلەن چېن ئىرمۇ بىرلىشىپ، تىجارەتچى نىپى ×× نى ئۆلتۈرۈپ، ئۇنىڭ يانفون ۋە نەق پۇلىنى ئېلىۋالغان. سائەت 10 لاردا ۋاڭ شۇجۈن بىلەن چېن ئىرمۇ شىنجاڭ «ئالەم» تەرەققىيات سودا چەكلىك شىركىتىنىڭ مۇئاۋىن دىرېكتورى ئۇۋەن ×× نى ئۆلتۈرگەندىن كېيىن، ئىككىسى ئوتتۇرىسىدا ئىختىلاپ پەيدا بولغان. ۋاڭ شۇجۈن چېن ئىرمۇنىڭ تەييارلىقسىز تۇرغان پەيتىدىن پايدىلىنىپ، پالتا بىلەن ئۇنى چاپقان. چېن ئىرمۇ ئۆلمىگەندىن كېيىن، ئۇنى بوغۇپ ئۆلتۈرۈۋەتكەن ھەم ئۇنىڭ يېنىدىكى يانفون ۋە نەچچە ئون يۈەن پۇلىنى ئېلىپ قېچىپ كەتكەن.

سوت ئۇنىڭغا ئۆلۈم جازاسى بېرىپ، سىياسىي ھوقۇقىدىن ئۆمۈرۋايەت مەھرۇم قىلدى. ھۆكۈم ئېلان قىلىنىپ بولغاندىن كېيىن، ئۇ ئېلىپ چىقىپ ئېتىپ ئۆلتۈرۈلدى.

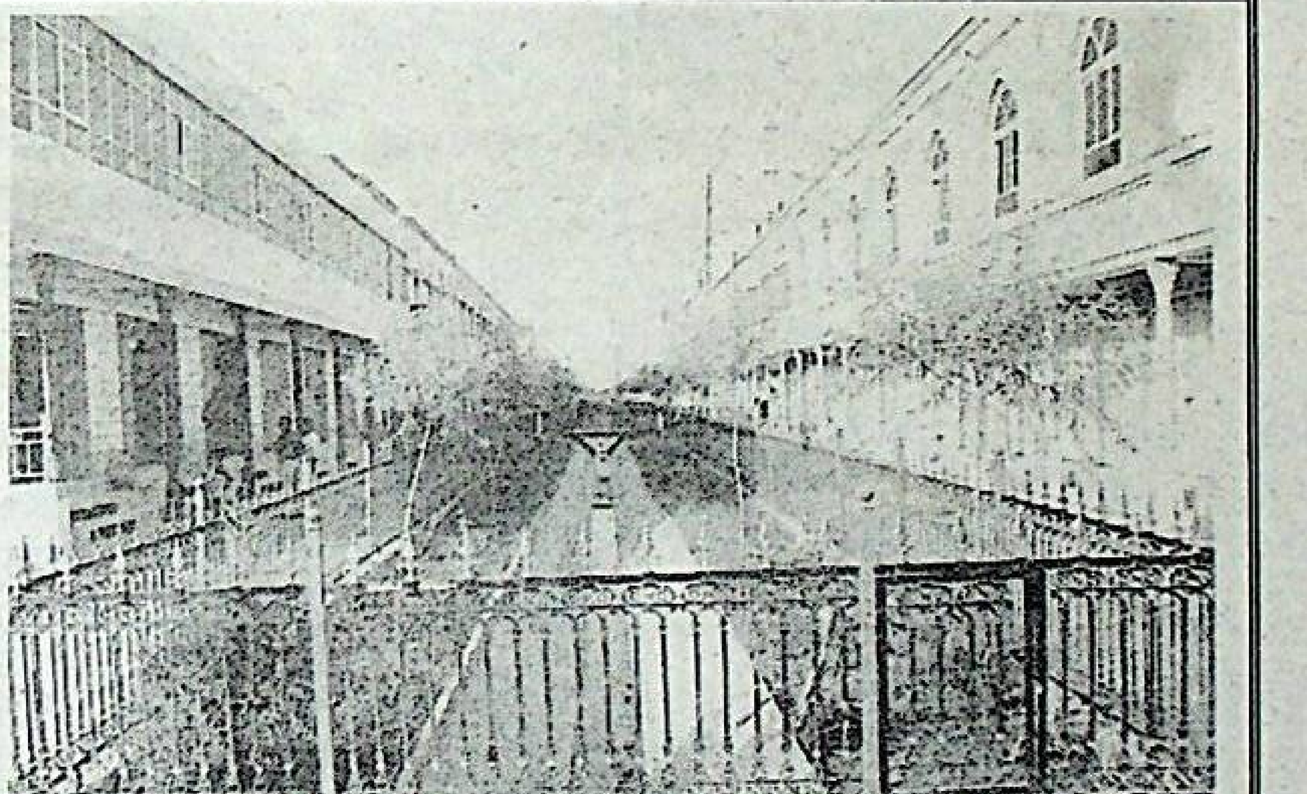

يېقىندا ئاتۇش شەھەرلىك كۆكەرتىش ئىدارىسى «ئۆستەڭ» يولىنىڭ 4200 مېتىر دائىرىسىگە چىم ياتقۇزدى، 200 تۈپ سۆگەت تىكتى ۋە رىشاتكا ئورنىتىپ شەھەر مۇھىتىنى ئالاھىدە گۈزەللەشتۈردى.

سۈرەتتە : ئۆستەڭ يولىدىن كۆرۈنۈش.

ناسىرجان مامۇت فوتوسى

ساختا دورا 500 ئۆردەكنىڭ جېنىغا زامىن بولدى

ئۆز خەۋىرىمىز : يېقىندا شەندۇڭ ئۆلكىسى چىفېڭ بازىرىنىڭ خۇاگو كەنتىدىكى سۇڭ × نىڭ ساختىلىق قىلىپ ناچار دورا ساتقانلىقى تەكشۈرۈپ بىر تەرەپ قىلىندى.

چىفېڭ بازىرىنىڭ يۇسى كەنتىدىكى ئۆردەك باققۇچى گوڭ بوۋاينىڭ ئېيتىشىچە، ئۇ بۇ يىل 50 مىڭ يۈەن مەبلەغ سېلىپ ئۆردەك بېقىش مەيدانى قۇرۇپ، 600 دىن ئارتۇق ئۆردەك سېتىۋېلىپ باققان. 7 - ئاينىڭ 10 - كۈنى بۇ بازارنىڭ خۇاگو كەنتىدىكى سۇڭ × مەلۇم ئۆردەك بېقىش مەيدانىغا بېرىپ «تېررامىتسىن باكتېرىيىسى ئۆۋۈقى» نى ساتقان. ئۇنىڭ ئېيتىشىچە، «تېررامىتسىن باكتېرىيىسى ئۆۋۈقى» نى زىنچۇەندىكى مەلۇم دورا زاۋۇتى ئۇلارغا تۆۋەن باھادا سېتىپ بەرگەن. سۇڭ × يەنە زىنچۇەن رايونلۇق مەھسۇلات سۈپىتىنى نازارەت قىلىش، تەكشۈرۈش پونكىتىنىڭ بىر پارچە تەكشۈرۈش دوكلاتىنىڭ كۆپەيتىلگەن نۇسخىسىنى كۆرسەتكەن. شۇنىڭ بىلەن گوڭ بوۋاي 195 يۈەنگە 150 كىلوگرام «تېررامىتسىن باكتېرىيىسى ئۆۋۈقى» نى سېتىۋالغان. ئۇ 8 - ئاينىڭ 1 - كۈنى ئەتىگەندىن باشلاپ بۇ دورىنى ئۆردەكلىرىگە بەرگەن. كېيىن ئۆردەكلەر ئارقا - ئارقىدىن ئۆلگەن. ھازىرغىچە 500 دىن ئارتۇق ئۆردەك ئۆلۈپ قالغان. 2 - ئاۋغۇست چۈشتىن كېيىن گوڭ بوۋاي تۇغقىنىنى باشلاپ سۇڭ × بەرگەن مەھسۇلاتنى تەكشۈرۈش دوكلات قەغىزىنىڭ كۆپەيتىلگەن نۇسخىسى ۋە «تېررامىتسىن باكتېرىيىسى ئۆۋۈقى» دىن ئازراق ئېلىپ زىنچۇەن رايونلۇق مەھسۇلاتلارنى نازارەت قىلىش - تەكشۈرۈش پونكىتىغا بېرىپ ئەھۋالنى مەلۇم قىلغان. بۇ ئورۇن سۇڭ × نىڭ مەھسۇلاتنى تەكشۈرۈش دوكلاتىنىڭ كۆپەيتىلگەن نۇسخىسىنىڭ ساختا ئىكەنلىكىنى مۇقىملاشتۇرغان. سېتىپ بەرگەن «تېررامىتسىن باكتېرىيىسى ئۆۋۈقى» كاللىكلىشىپ قالغان بولۇپ، دورا كۈچىدىن قالغانىدى. ئەرزىنى تاپشۇرۇۋالغان خېچىيەي ناھىيىلىك چىفېڭ سودا - سانائەت مەمۇرىي باشقۇرۇش پونكىتىنىڭ قانۇن ئىجرا قىلغۇچىلىرى سۇڭ × نىڭ ھازىرغا قەدەر 1.5 توننا «تېررامىتسىن باكتېرىيىسى ئۆۋۈقى» نى يىغىۋېلىپ پېچەتلىگەن. بۇ دېلو ھازىر بىر تەرەپ قىلىنماقتا.

داغ سېرەر

ئۈرۈمچى «نىيە» تۇرمۇش بۇيۇملىرىنى تەتقىق قىلىش - ئىچىش شىركىتى ئىشلەپچىقارغان داغ سېرەر نەچچە ئون خىل تەبىئىي ئۆسۈملۈكتىن ياسالغان بولۇپ، داغ سېرىش، ئاقارتىش ئۈنۈمىگە ئىگە.

ئۇ داغ، سېرىق داغ، كۆن دېغى، كېپىنەكسىمان داغ، تۇغۇتتىن قالغان داغ، قېرىلىق دېغى، قارا پىگمېنت چۆكۈپ قېلىش، چىرايى قارىداپ كېتىشكە ھەممە يۈز تېرىسى يىرىك كىشىلەرنىڭ ئىشلىتىشىگە باب كېلىدۇ.

مەسلىھەت سوراش تېلېفونى : 8552701

شىنجاڭدىكى ھەر قايسى شەھەر، ناھىيىلەردىكى سودا بازارلىرىدا سېتىلىدۇ.

نەرسە - كېرەك سېتىۋالغاندا تالون ئېلىۋېلىشنى ئۇنتۇماڭ

مۇخبىرىمىز گۈلنار تېيىپ خەۋىرى: ئاپتونوم رايونلۇق ئىستېمالچىلار جەمئىيىتى 3 - پەسىلدىكى ئەرزلەرنى تەھلىل قىلىپ، يانفون سېتىۋېلىپ سۈپىتىدە مەسىلە كۆرۈلگەندە ئالماشتۇرماسلىق، دورىخانىدا دورا سېتىۋالغاندا دورا سۈپىتىدە مەسىلە كۆرۈلسە ئالماشتۇرماسلىققا ئوخشاش مەسىلىلەرنىڭ بىر قەدەر گەۋدىلىنىپ قالغانلىقىنى، ئۇنىڭ سەۋەبى: ئىستېمالچىلار نەرسە - كېرەك سېتىۋالغاندا تالون ئېلىۋېلىشقا سەل قارىغانلىقتىن بولغان، دەپ قارىدى.

يانفون مۇلازىمىتىدە «ئۈچكە كاپالەتلىك قىلىش» تۈزۈمى يولغا قويۇلغان بولسىمۇ، ئىستېمالچىلار يانفون سېتىۋالغاندا تالونغا «ئۈچكە كاپالەتلىك قىلىنىدۇ» دېگەن مەزمۇننىڭ يېزىلغان - يېزىلمىغانلىقىغا دىققەت قىلىش كېرەك. ئەگەر «ئۈچكە كاپالەتلىك قىلىش» دائىرىسى ئېنىق يېزىلمىسا يانفوندا سۈپەت مەسىلىسى كۆرۈلگەندە رېمونت قىلىشقىلا ھۆددە قىلىنىپ، ئالماشتۇرۇش، قايتۇرۇشقا تەس بولىدۇ. بىر قىسىم دورىخانىلارنىڭ ئاغرىق دورا سېتىۋالغاندا تالون چىقىرىپ بەرمەسلىك ئەھۋالىمۇ كۆپىيىپ قالدى. بۇمۇ دورىخانىلارنىڭ ئۆزىنى مەسئۇلىيەتتىن، باج تاپشۇرۇشتىن قاچۇرغىنى بولۇپ، ئىستېمالچىلار ئۆز ھوقۇق - مەنپەئەتىنى قوغداش ئۈچۈن، بۇ خىل ئەھۋالغا يولۇققاندا مۇناسىۋەتلىك ئورۇنلارغا ۋاقتىدا مەلۇم قىلىشى كېرەك.

ھېكمەت ئۇردانىلىرى

△ ئىنسانلارنىڭ تارىخى بارغانسېرى ماتارىپ بىلەن ئاپەتنىڭ يۈگرەك مۇسابىقىسىگە ئوخشاپ كېتىدۇ. ھەر كىم يېڭى ماھارەت ئۆگەنمەيدىكەن، مۇسابىقىدە يېڭىلىدۇ.

- گ. دوردىن

△ سۆز قابىلىيىتى يوق كىشىلەردە ئۇقۇتقۇچىلىق سالاھىيىتى بولمايدۇ.

- لېنىن

△ بالىلار - كېلەچىكىمىز، ئۇلار مەقسەت ۋە غايىلىرىمىز يولىدا كۈرەش قىلىشى ئۈچۈن ياخشى قوراللانغان بولۇشى كېرەك.

- ب. ك. كروپسكايا

△ ئادەم تەنتەنىسى قىزىق يارىتىلغان: بايلىقنى يوقاتسا خاپا بولىدۇ، ئۆمرىنىڭ زايا بولۇۋاتقانلىقىغا بولسا پەرۋا قىلمايدۇ.

- ئابۇل فاراخ

△ ۋاقىتنى قولدىن بېرىش - ئۆز - ئۆزىنى قەتلى قىلىش بىلەن باراۋەر.

- پىكا

△ ھەر بىر ئادەم بىر دۇنيا.

- گېينى

△ تەربىيە مېھىر - مۇھەببەتتىن ئايرىلسا بولمايدۇ. چۈنكى، مېھىر - شەپقەت بولمىسا، تەربىيەمۇ بولمايدۇ. بۇ خۇددى كۆلدە سۇ بولمىغاندەكلا بىر ئىش.

- شياگەيزۈن

△ قىزىقىش بىلەن خىزمەتنى بىرلەشتۈرەلىگەن كىشىلا تۇرمۇشنىڭ گۈزەللىكىنى ھېس قىلالايدۇ.

- ماركس

ئىدرىس تۇختىباقى توپلىغان

«ب» ھەرپى بىلەن باشلانغان چەت ئەل ماقال - تەمسىللىرى

1. بىلىم - قىممەتلىك گۆھەرنىڭ جەۋھىرى، مەدەنىيەت - گۆھەرنىڭ چاقچان نۇرى.
2. بىلىم - ئەقىل چىرىغى.
3. بىلىم ئەقىلنىڭ بايلىقى.
4. بىلىمسىزلىك - خۇراپاتلىقنىڭ ئانىسى.
5. بىلىمسىزلىك بىلەن ئەمالىق ئوخشاش.
6. بالىلىقىڭدا ئۆگەنمىسەڭ، قېرىغاندا ئۆكۈنىسەن.
7. بىلىم - شېغىل ئاستىدىكى بۇلاق.

قانچە چوڭقۇر قازسا، شۇنچە سۈزۈك بولار.
8. بايلىقىغا قانائەت قىلغان ئىنسان يوق، ئەقلىگە قانائەت قىلغان ئىنسان جىق.
9. بىلىمسىزلىك ئۆگەنگەنسېرى بىلىنەر.
10. بىلىمگەنلىك نومۇس ئەمەس، بىلگۈسى كەلمەسلىك نومۇس.

ئەكبەر ئۆمەر رەتلىگەن

ئۈرۈمچى كەچلىك گېزىتى
2002-يىل 17-سېنتەبىر
TEL: 2623545
ئۈمىد چېچەكلىرى
مەسئۇل مۇھەررىر: گۈلبادام مۇھەممەترېھىم
مۇھەررىر: ئامانگۈل ئېزىز

بالىلارنىڭ مەكتەپكە كىرىش تەييارلىقى پۇختىمۇ؟

يېڭى ئوقۇش مەۋسۇمى باشلىنىش بىلەن يەسلىنى پۈتتۈرگەن بىر تۈركۈم كىچىك دوستلار باشلانغۇچ مەكتەپ ئوقۇغۇچىسى بولۇپ قالدى. يەسلىدە ئويۇن ئويناشنى ئاساس قىلىپ كەلگەن بالىلار مەكتەپ قوينىغا كىرگەندىن كېيىن ئۆگىنىشنى ئاساس قىلغاچقا، يېڭى مۇھىتقا ماسلىشىش جەريانىنى باشتىن ئۆتكۈزۈشكە دۇچ كەلدى. ئۇنداقتا، بالىلار يۇقىرىقى ئۆتكۈنچى دەۋرنى قانداق قىلغاندا ئوڭۇشلۇق تاماملىيالايدۇ؟ مۇخبىرىمىز بۇ مەسىلە توغرىسىدا بىر باشلانغۇچ مەكتەپنىڭ بىر نەچچە ئوقۇتقۇچىسىنى زىيارەت قىلغاندا ئۇلار بىردەك مۇنداق قاراشنى ئوتتۇرىغا قويدى.

كۆپ ساندىكى ئاتا - ئانىلار پەرزەنتلىرى مەكتەپكە كىرىشتىن ئىلگىرى قانداق تەييارلىق قىلىشنى بىلمەيدۇ. بەزىلەر ھەتتا ئېلىپبەنى ئازراق ئۆگىتىپ قويۇپلا تەييارلىق پۇختا بولدى، دەپ قارايدۇ. ئەمەلىيەتتە مەكتەپكە كىرىشتىن ئىلگىركى تەييارلىقتا بالىلاردا ئۆگىنىشكە بولغان قىزىقىشنى يېتىلدۈرۈش ھەممىدىن مۇھىم. بۇنىڭدىن باشقا، بالىلاردا ياخشى تۇرمۇش ئادىتىنى يېتىلدۈرۈش، ئاخشىمى بالدۇر ئۇخلاپ، ئەتىسى بالدۇر تۇرۇشقا كاپالەتلىك قىلىش لازىم. بەزى ئاتا - ئانىلار ئاخشىمى تۈرلۈك مېھماندارچىلىقلارغا بېرىپ، ئەتىسى ئەتىگەنلىك ناشتا تەييارلاشقا ئۈلگۈرمەي بالىلارنى ئەتىگەنلىك بازاردىن غىزالىنىشقا بۇيرۇيدۇ. بۇنداق قىلىش بالىلارنىڭ جىسمانىي ساغلاملىقىغا پايدىسىز بولۇپلا قالماي، تۇرمۇش ئادىتى، ھەتتا ئۆگىنىش نەتىجىسىگىمۇ ئەكس تەسىر يېتىدۇ.

بىخەتەرلىك تەربىيىسىگە سەل قاراشقا بولمايدۇ. بالىلار كۆزىنى قانداق ئاسراشنى بىلمەيدۇ. يىراقنى كۆرەلمەسلىك كېسىلىگە گىرىپتار بولۇشنىڭ ئالدىنى ئېلىش ئۈچۈن، بالىلارنى خەت يازغاندا كۆزى بىلەن دەپتەر ئارىلىقىدا بەلگىلىك ئارىلىق قالدۇرۇشقا يېتەكلەش لازىم. مەكتەپتە پەلەمپەيلەردىن چىقىپ - چۈشۈش، تەنتەربىيە دەرسى، دەرستىن سىرتقى پائالىيەتلەردە ئوقۇتقۇچىنىڭ كۆرسەتمىسى بويىچە ئىشلەشنى ئۆگىتىش لازىم. ياش ئاتا - ئانىلار بىز ئوقۇشقا كىرگەندە ئاتا - ئانىلىرىمىز بىزنى باشقۇرۇپ يۈرمىگەن، شۇڭا بۇنچىلىك قىلىشنىڭ ھاجىتى يوق، دەپ قارىماسلىقى لازىم. ھازىر رىقابەت كەسكىن، ساغلام يېتەكلەش، كۆيۈنۈش جەھەتلەردە بارلىق ئاتا - ئانىلارنىڭ ئورتاق مەسئۇلىيىتى بار.

ئەركىن كېرىم (ئۆز مۇخبىرىمىز)

مەڭگۈ شەرەپ قوچۇق

مۇيەسسەر ئاباھامت

ئۈرۈمچى شەھەرلىك 6 - باشلانغۇچ مەكتەپ 6 - يىللىق ئوقۇغۇچىسى مەسئۇد ئالىم كىچىكىدىن باشلاپلا رەسىم سىزىشقا قىزىقاتتى.

ئۇنىڭ بەش ياش ۋاقتىدا سىزغان بىر پارچە رەسىمى ئۈرۈمچى ياش - ئۆسمۈرلەر سارىيىنىڭ «1 - ئىيۇن» بالىلار بايرىمىلىق رەسىم كۆرگەزمىسىدە 1 - لىككە ئېرىشتى. بۇ ئۇنىڭغا زور ئىلھام بولدى.

1995 - يىلى سىزغان بىر پارچە رەسىمى 3 - نۆۋەتلىك «جۇڭگو - ياپونىيە ئۆسمۈرلەر - بالىلار رەسىم، ھۆسنخەت، فوتو سۈرەت كۆرگەزمىسى» دە «مۇنەۋۋەر رەسىم» مۇكاپاتىغا، يەنە بىر پارچە رەسىمى ئاپتونوم رايون بويىچە ئۆتكۈزۈلگەن 1998 - يىللىق «1 - ئىيۇن» بالىلار بايرىمى رەسىم كۆرگەزمىسىدە 2 - دەرىجىگە، جۇڭگو ئىستراخوۋانىيە شىركىتى تەرىپىدىن ئۆتكۈزۈلگەن كۆرگەزمىدە 2 - دەرىجىلىك مۇكاپاتقا، بۇ يىل بالىلار بايرىمىلىق «بېيجىڭدا ئۆتكۈزۈلىدىغان يېڭى ئولىمپىك بايرىمىنى تەبرىكلەيمىز» دېگەن تېمىدىكى رەسمى نەق مەيدان رەسىم سىزىش مۇسابىقىسىدە ئاپتونوم رايون بويىچە 1 - دەرىجىلىك مۇكاپاتقا ئېرىشتى. ئۇ رەسىم سىزىشقىلا بېرىلىپ قالماي، ھەر قايسى دەرسلىكلەرنىمۇ تىرىشىپ ئۆگىنىپ، ھەر يىلى مەكتەپ بويىچە «ئۈچتە ياخشى ئوقۇغۇچى» ، مەكتەپ بويىچە 10 مۇنەۋۋەر ئۆسمۈرنىڭ بىرى بولۇپ ياخشى ئوقۇپ كەلدى. ئۇ يەنە پەن - تېخنىكا بىلىملىرىگىمۇ قىزىقىدۇ. ئۆزى ياسىغان سۇدا ماڭالايدىغان پاراخوتى ئۈرۈمچى شەھىرى بويىچە ئۆتكۈزۈلگەن پەن - تېخنىكا كۆرگەزمىسىدە 2 - دەرىجىلىك مۇكاپاتقا ئېرىشتى. ئۇ ھازىر كومپيۇتېردا رەسىم سىزىشنى باشلىۋەتتى.

ئۈلگە

بۇ مەزمۇنلارنى بىلىپ قويۇڭ

نىياز كېرىمى

△شىنجاڭ ئىشلەپچىقىرىش - قۇرۇلۇش بىڭتۇەنى 1954 - يىل 10 - ئاينىڭ 17 - كۈنى قۇرۇلۇپ، تاۋسىيۇ قوماندان، ۋاڭ ئېنماۋ بىرىنچى شۇجى. جياڭ جۇنخەن سىياسىي كومىسسار بولغان.

△شىنجاڭ ئۇيغۇر ئاپتونوم رايونىنىڭ چەت ئەل بىلەن بولغان چېگراسى 5700 كىلومېتىردىن ئاشىدۇ.

△شىنجاڭ ئۇيغۇر ئاپتونوم رايونىدىكى ئۈچ ئاساسىي تاغ - تەڭرىتېغى، ئالتاي تېغى، قۇرۇم (كۇئېنلۇن) تېغىدىن ئىبارەت.

△ئاپتونوم رايونىمىزدىكى ئىككى چوڭ ئويمانلىق - يەمەك دالاسى (جۇڭغار ئويمانلىقى) ۋە تارىم ئويمانلىقىدىن ئىبارەت.

△شىنجاڭ ئۇيغۇر ئاپتونوم رايونىدىكى دېڭىزغا قۇيۇلىدىغان بىردىنبىر دەريا ئېرتىش دەرياسى بولۇپ، ئۇ ئالتاي تاغلىرىنىڭ غەربىي جەنۇبىي ئېتىكىدىن باشلىنىپ شىمالىي مۇز ئوكيانىغا قۇيۇلىدۇ.

△تارىم دەرياسى شىنجاڭدىكى ئەڭ چوڭ ئىچكى قۇرۇقلۇق دەرياسىدۇر. يەكەن دەرياسى، خوتەن دەرياسى، ئاقسۇ دەريالىرى قوشۇلۇپ تارىم دەرياسىنى ھاسىل قىلىدۇ.

△شىنجاڭدىكى سۈيى ئەڭ كۆپ دەريا ئىلى دەرياسى بولۇپ، ئۇ تېكەس دەرياسى، كۈنەس دەرياسى ۋە قاش دەريالىرىنىڭ ياماتۇدا قوشۇلۇشىدىن ھاسىل بولىدۇ.

جۇڭخۇا خەلقىنىڭ تارىخىدىن

△خەلق ئازادلىق ئارمىيىسى 1949 - يىل 10 - ئاينىڭ 12 - كۈنى شىنجاڭغا كىرگەن.

△1955 - يىلى 1 - ئۆكتەبىر كۈنى شىنجاڭ ئۇيغۇر ئاپتونوم رايونى قۇرۇلۇپ، سەيپىدىن ئەزىزى ھۆكۈمەت رەئىسى بولغان.

△جۇڭگو كوممۇنىستىك پارتىيىسى شىنجاڭ ئۇيغۇر ئاپتونوم رايونلۇق كومىتېتى 1955 - يىل 10 - ئاينىڭ 1 - كۈنى قۇرۇلۇپ، ۋاڭ ئېنماۋ تۇنجى پارتكوم شۇجىسى بولغان.

ئادالەت يولىدا پىداكارلىق كۆرسەتكەن ياش

ئۈرۈمچى شەھەرلىك تەنتەربىيە مەكتىپىنىڭ ئوقۇغۇچىسى ھۆسەنجان مەخمۇت ئوغرى - بۇلاڭچى ۋە ئالدامچىلارغا قارشى قەيسىرانە كۆرەش قىلغاچقا، مەكتەپ رەھبەرلىكى تەرىپىدىن «ئادالەت يولىدا پىداكارلىق كۆرسەتكەن ياش»، «مۇنەۋۋەر ئوقۇغۇچى» دېگەن شەرەپ گۇۋاھنامىسى ۋە تەقدىرنامىلەرگە ئېرىشتى.

2001 - يىلى دۆلەت بايرىمى ھارپىسىدا ئائىلىلىكلەر دەرۋازىسىغا قارايدىغان شى ×× ھۆسەنجانغا: «سەن ماڭا 100 يۈەننى ئېلىپ خالىغانچە خەجلەپ، ئاشقان پۇلنى ماڭا بەرسەڭلا بولىدۇ، سىناپ باقامسەن؟ مەندە پۇل دېگەن جىق...» دەيدۇ.

ھۆسەنجان ئۇنىڭ سۆيىقەستىنى پەملەپ، ھېچبىر ئىككىلەنمەيلا نەنگۈەن ساقچىخانىسىغا ئەھۋال مەلۇم قىلىدۇ. ساقچىلار تەكشۈرۈش ئارقىلىق، شى ×× قاتارلىق بەش جىنايەتچىنى نەق مەيداندىلا قولغا ئېلىپ، ئۈرۈمچى شەھىرىگە ئېقىش ئالدىدا تۇرغان 26 مىڭ يۈەن ساختا پۇلنى بىر يولىلا قولغا چۈشۈرىدۇ.

نەنگۈەن ساقچىخانىسى ھۆسەنجاننىڭ دۆلەت ۋە خەلق مەنپەئىتى ئۈچۈن كۆرسەتكەن پىداكارلىقىغا رەھمەت ئېيتىش يۈزىسىدىن، مەكتەپ رەھبەرلىكىگە ئالاھىدە لەۋھە تەقدىم قىلىدۇ.

ھۆسەنجان يەنە بۇلتۇر ئۆكتەبىرنىڭ مەلۇم بىر كۈنى مەكتەپنىڭ غەربىي شىمال يولىدىكى چېنىقىش مەيدانىدىن قايتىپ كېتىۋېتىپ، يولنىڭ چېتىدىكى خىلۋەترەك جايدا ئىككى كىشىنىڭ بىر قارا سومكىنى تالىشىپ ئۇرۇشۇۋاتقانلىقىنى كۆرۈپ، ئۇلارنىڭ سۆزلىرىدىن بۇ سومكىنىڭ بولانغانلىقىنى بىلىدۇ - دە، باتۇرلۇق بىلەن ئۇلارنىڭ قولىدىن سومكىنى تارتىۋېلىپ دەرھال ساقچىخانىغا تاپشۇرۇپ بېرىدۇ. سومكىدا 200 مىڭ يۈەن قىممىتىدىكى پۇل ھېساباتى خاتىرىلەنگەن تۆت دىسكا ۋە كىرىم - چىقىم قىلىنغان مۇھىم تالون، ھۆججەتلەر بولۇپ، سومكىنى ھېلىقى ئىككى ئوغرى جۇڭگو سودا - سانائەت بانكىسى ئۈرۈمچى جىنىڭ ئەرلۇ تارماق بانكىسى خادىمىنىڭ قولىدىن بۇلاپ كەتكەن ئىكەن. كېيىن بانكا خادىملىرى ھۆسەنجاننىڭ ئائىلىسىگە كېلىپ، ھۆسەنجاننى ياراملىق تەربىيىلىگەن مېھرىبان ئانىسى پاتىگۈلگە ئالاھىدە رەھمەت ئېيتتى ھەمدە ھۆسەنجاننىڭ مەكتىپىگە مىننەتدارلىق خېتى ئەۋەتتى.

ئابدۇۋەلى ئابدۇراخمان

بالىلارنىڭ بىر تەرەپتىلا يېمەكلىك چاينىشى خەتەرلىك

ئوقۇش يېشىدىكى خېلى كۆپ بالىلار بىر تەرەپتىلا يېمەكلىك چاينايدۇ. بۇ خىل ئادەتنىڭ تۆۋەندىكىدەك خەتىرى بار.

1. بالىلار ئۇزۇن مۇددەت بىر تەرەپتە يېمەكلىك چاينىسا شۇ تەرەپتىكى مۇسكۇللار بىنورمال تەرەققىي قىلىشقا باشلايدۇ. ئۈستۈنكى ۋە ئاستىنقى تاماقمۇ شۇنىڭغا ئەگىشىپ كېڭىيىپ، قېلىنلايدۇ. يەنە بىر تەرەپتىكى موسكۇللار تەدرىجىي يىگىلەپ، ئاقىۋەتتە يۈزى سوزۇنچاق ياكى بۇرنى قىڭغىر بولۇپ قالىدۇ.

2. ئاستىنقى تاماقتىكى بوغۇملارنىڭ ئىقتىدارى قالايمىقانلىشىپ، سۆزلىگەندە ياكى يېمەكلىك چايناشتا شۇ بوغۇملار سىرقىراپ ئاغرىيدۇ ھەمدە يېقىمسىز ئاۋاز چىقىرىدىغان بولۇپ قالىدۇ.

3. يېمەكلىكلەر يۇمشاق چاينالماي قالىدۇ. بۇ ئەھۋال ئۇزۇن مۇددەت داۋاملاشسا ئاسانلا ئۈچەي، ئاشقازان كېسەللىكلىرى پەيدا بولىدۇ.

4. دائىم يېمەكلىك چاينالغان تەرەپتىكى چىشلار ھەددىدىن ئارتۇق ئۇپراپ، ئاجىز بولۇپ قالىدۇ.

بىلىۋېلىڭ

بەختىگۈل مامۇت (ت)

بۈگۈنكى تېلېۋىزوردا

17 - سېنتەبىر (سەيشەنبە)

شىنجاڭ تېلېۋىزىيىسى

2 - يۇرۇش (ئۇيغۇرچە)

7:30 ۋە 21:40 قىزىق نۇقتا ھەققىدە سۆھبەت
8:03 ۋە 21:58 كۆك ئەرۋاھ
9:41 ۋە 17:59، 19:33 ئۆسۈملۈكنى تالىشىش
10:33 كۆڭۈلدىكى سۆز
11:18 تەڭرىتاغ غۇنچىلىرى
11:53 ۋە 17:35 دۇنيادىكى ئىشلار
12:17 مەخسۇس فىلىم: تۇپراققا بېغىشلانغان روھ
16:35 تەڭرىتاغ گۈلزارى
17:08 شىر پادىشاھ (34)

1 - يۇرۇش (خەنزۇچە)

7:40، 8:55 ۋە 20:00 دادا، ئالغا باس
22:53 قار - مۇزلۇقتىكى سۆيگۈ

3 - يۇرۇش (قازاقچە)

7:43 ۋە 19:00 شىنجاڭ خەۋەرلىرى
8:08 ۋە 16:30 قارا چىپار ئات.
8:55 ۋە 22:15 قۇملۇقتىكى ئۈمىد
11:25 ۋە 20:10 ئەمەلىيەتتە ماڭغۇم يوق.
17:20 قارلىقتىكى ئۈچمەنلىك

6 - يۇرۇش

8:35 قەھرىمان سۇچېر
10:22 خەتەرلىك سەپەر
18:48 پېشقەدەم
23:23 ئىلگىرىكى سايە.

9 - يۇرۇش (ئۇيغۇرچە)

(ئىقتىساد - تۇرمۇش قانىلى)

10:12، 17:56 ۋە 22:58 پولات قانداق تاۋلاندى
17:30 مەشھۇر كىشىلەر ھەققىدە ھېكايە
19:19 ھەسەتخورلۇق
19:09 ھېكايە فىلىم: قورال ئالدىدا

مائارىپ تېلېۋىزىيىسى

8:49 (1) كارتون فىلىم (2) ئاياللار ئائىلىدە
12:05 ۋە 19:37 ھېسسىياتتىن ھالقىپ ئۆتۈش.

21 - قانال

23:10 بۆر كۆتىنىڭ ھۇجۇمى

27 - قانال

19:42 قانۇن ھېسسىياتتىنمۇ يۇقىرى تۇرىدۇ

33 - قانال

18:28 قىزىلتاغ ئاخشىمى
19:32 نەزەر
20:04 دېلو ۋە قانۇن

ئۈرۈمچى سىنجاڭ ئېلانچىلىق چەكلىك شىركىتى
ئۇيغۇرچە ئۈرۈمچى كەچلىك گېزىتىنىڭ بەت يۈزى ئېلانى ۋە تامغا ئېلانلىرىنىڭ خاس ۋاكالەتچىسى. شىركىتىمىز ھەر قايسى ساھە زاتلىرىنىڭ كېلىپ بىزبىلەن ئالاقىلىشىشى ۋە ئېلان بېرىشىنى قىزغىن قارشى ئالىدۇ.
ئالاقىلىشىش تېلېفون نومۇرى:
2827801 2823490

مەسئۇل مۇھەررىر: گۈلبادام مۇھەممەترېھىم
مۇھەررىر: غالىپ نەسرۇللا

گېزىت ئامبۇلاتورىيىسى

2002 - يىل 17 - سېنتەبىر
TEL: 2623545

ئۈرۈمچى كەچلىك گېزىتى

قارا ئۆرۈكنىڭ دورىلىق قىممىتى

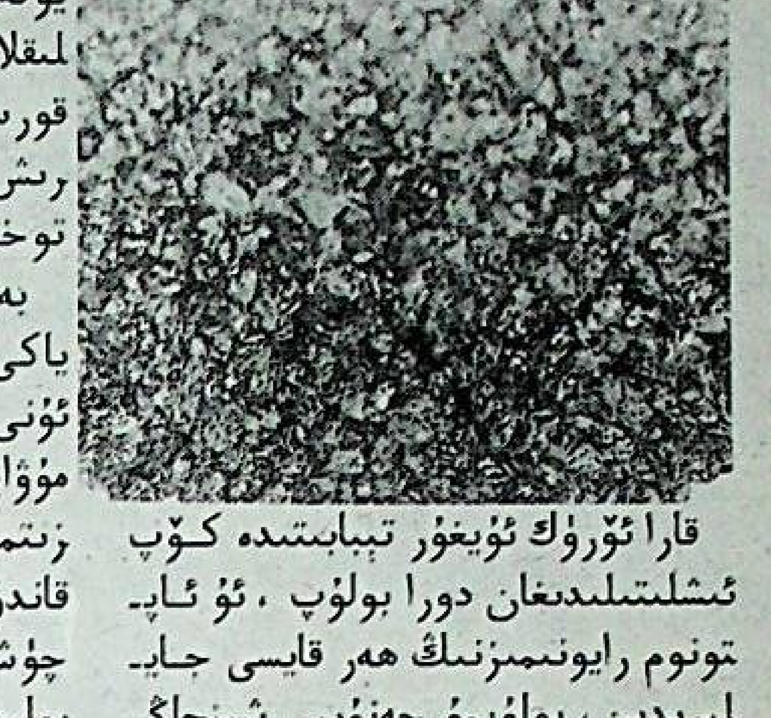

قارا ئۆرۈك ئۇيغۇر تېبابىتىدە كۆپ ئىشلىتىلىدىغان دورا بولۇپ، ئۇ ئاپتونوم رايونىمىزنىڭ ھەر قايسى جايلىرىدىن، بولۇپمۇ جەنۇبىي شىنجاڭدىن كۆپ چىقىدۇ. ئۇنىڭ تەركىبىدە ئاقسىل، قەنت، كالتسىي، تۆمۈر ۋە ۋىتامىنلار مول. قارا ئۆرۈكنىڭ تەمى چۈچۈمەل، تەبىئىتى سوغۇق بولۇپ، قىزىتمىنى ياندۇرۇپ، بەدەننى سالقىنلاشتۇرىدۇ. دېمى سىقىلىشتىن پەيدا بولغان ھاسىراشنى توختىتىپ، يۆتەلنى پەسەيتىدۇ. ئۈچەينى سىلىقلاشتۇرۇپ، ئىچنى يۇمشىتىدۇ. قورساق مۇجۇپ ئاغرىش، باش ئاغرىش، كۆڭۈل ئېلىشىش ۋە قۇسۇشنى توختىتىدۇ.

بەدەن قىزىپ، ئۇسساپ كەتكەندە ياكى قان بېسىمى ئۆرلەپ كەتكەندە ئۇنى قايناق سۇغا چىلاپ سۈيىدىن مۇۋاپىق مىقداردا ئىچىپ بەرسە قىزىتمىنى ياندۇرۇپ، ئۇسسۇزلۇقنى قاندۇرىدۇ. يۇقىرى قان بېسىمىنى چۈشۈرۈپ باشنىڭ ئاغرىشىغا شىپا بولىدۇ. يەنە ئۇنىڭ قايناق سۇغا چىلانغان سۈيىدىن ياكى ئۇنى سوقۇپ تالقان قىلغاندىن كېيىن مەلۇم ۋاقىت مۇۋاپىق ھالدا ئىچىپ بەرسە قاننىڭ ئايلىنىشىنى ياخشىلاپ، قاننى جانلاندۇرۇپ تازىلايدۇ. شۇنداقلا بەدەندە تورۇپ قالغان زەھەرلىك ماددىلارنىڭ بەدەن سىرتىغا چىقىشىنى تېزلىتىپ، بەدەننىڭ ئىممۇنىتىت كۈچىنى ئۆستۈرىدۇ. ئادەتتە قارا ئۆرۈك باش داۋاملىق چىڭقىلىپ ئاغرىش، قان بېسىمى يۇقىرىلاپ كېتىش، سەپراسى ئۆرلەپ بەدەن قىزىش، جىگەر كېسەللىكى، زۇكام، گال قۇرۇش، ئېغىزنىڭ ئىچكى قىسمى ياللۇغلىنىپ قېلىش ۋە داۋاملىق قىزىپ ئۇسساپ تۇرىدىغان كېسەللىكلەرگە ئالاھىدە ئۈنۈم بېرىدۇ. قارا ئۆرۈكنىڭ يۇقىرىقىدەك كۆپلىگەن دورىلىق قىممىتى بولسىمۇ، لېكىن ئۇنى كۆپ ئىستېمال قىلىۋەتسە ئاشقازاننى سوۋۇتۇپ، ھەزىم قىلىشنى ناچارلاشتۇرۇۋېتىدۇ. شۇڭا ھەسەل ياكى شېكەر بىلەن مۇراببا ياساپ ئىستېمال قىلغان ياخشى.

ساۋۇت ھېكىم تەييارلىغان

بىلىۋېلىڭ

ياشانغانلاردا كالتسىي كەملىك كۆرۈلسە بۆرەكنى كۈچلەندۈرۈش لازىم

ياشانغانلار

مۇناسىۋەتلىك مۇتەخەسسىسلەرنىڭ تەتقىقاتىدىن مەلۇم بولۇشىچە، ياشانغانلاردا كالتسىي كەملىك كۆرۈلۈشى ئەمەلىيەتتە بۆرەكنىڭ زەئىپلىشىشكە مايىللىقى بولۇپ، يالغۇز كالتسىي تولۇقلىسا داۋالاش ئۈنۈمى تۆۋەن بولىدىكەن.

بۆرەك بەدەننىڭ كالتسىي سۈمۈرۈشىنى ئىلگىرى سۈرۈپ، بىتلىگەن سۆڭەك ھۈجەيرىسىنىڭ ھاياتلىق خۇسۇسىيىتىنى ئاشۇرىدىكەن. سۆڭەكنى چېنىقتۇرۇپ كالتسىينىڭ سۆڭەكتىن ئاجرىلىشى ۋە كالتسىي يۈتكىلىشىنىڭ يۈز بېرىشىنى توسىدىكەن.

ئادەتتە بۆرەكنى كۈچەيتىشنىڭ ئۇسۇللىرى ناھايىتى كۆپ. مەسىلەن، ھەرىكەت ئارقىلىق بۆرەكنى كۈچەيتىش، دورا ۋە يېمەكلىك ئارقىلىق بۆرەك كۈچەيتىش قاتارلىقلار. ياشانغانلار ھەرىكەتلىنىپ بۆرەك كۈچەيتىشتە تېز مېڭىش، ئاستا يۈگۈرۈش، ياشانغانلار دىسكوسى، بەدەن ساغلاملاشتۇرۇش گىمناستىكىسى ئويناش قاتارلىقلارنى ھەر قېتىم 30 مىنۇت ئەتراپىدا ھەر كۈنى 2-1 قېتىم ئېلىپ بارسا بولىدۇ. يەنە جىگدە، نېلۇپەر ئۇرۇقى، ياڭاق، قارا مور، كاناماش (دادۇر)، توشقان ياڭىقى، ھەسەل قاتارلىقلارنى كۆپ يېيىش لازىم.

سەيدۇللا سەمەت تەرجىمىسى

ئىسسىقنى ياندۇرىدىغان ئېسىل رېتسېپلار

مەخپىي رېتسېپلار

بېشىل پۇرچاق ئۈنمىچى: بېشىل پۇرچاقتىن 50 گرام تەييارلىنىپ سۇدا قاينىتىلىدۇ.

تاۋۇز شەربىتى: سويۇۋېتىلگەن تاۋۇز پوستىدىن 60 گرام تەييارلىنىپ، پاكىز يۇيۇلغاندىن كېيىن قازانغا سېلىنىپ مۇۋاپىق مىقداردا سۇ قوشۇپ 15 مىنۇت قاينىتىلىدۇ، ئاندىن شىرنىسىنى ئېلىۋېلىپ شېكەر قوشۇپ ئىستېمال قىلسا بولىدۇ.

پىننە شەربىتى: پىننىدىن 50 گرام تەييارلىنىپ، سۇ قوشۇپ 20 مىنۇت قاينىتىلىپ، شەربىتى ئېلىنىپ ئىستېمال قىلىنىدۇ. بۇ ئىسسىقنى ياندۇرۇپ، نەملىكنى تارقىتىش رولىغا ئىگە. بۇ يەنە ئىسسىق ئۆتۈپ قىزىش، سوغۇقتىن نەپسى سىقىلىش، ئىشتىھاسى ياخشى بولماسلىق، كۆڭلى ئېلىنىپ قەي قىلىش، ھەزىم قىلىش ياخشى بولماسلىق قاتارلىق كېسەللىكلەرگە شىپا قىلىدۇ.

كۆك ئەمەن شەربىتى: كۆك ئەمەندىن 50 گرام تەييارلاپ، سۇ قوشۇپ 20 مىنۇت قاينىتىپ، شەربىتى ئىستېمال قىلىنىدۇ. بۇ شەربەت خۇشبۇي بولۇپ، ئىسسىقنى كېسىپ، قىزىتمىنى ياندۇرىدۇ. يەنە ئىسسىق ئۆتۈشتىن بولغان قىزىتمىنى ياندۇرۇش، قىزىپ تەر چىقماسلىق، نەپسى سىقىلىپ بېشى قېيىش، كۆڭلى ئېلىشىپ ياندۇرۇش قاتارلىقلارغا شىپا بولىدۇ.

بېشىل پۇرچاق، قارا ئۆرۈك شورپىسى: بېشىل پۇرچاقتىن 150 گرام، قارا ئۆرۈكتىن 100 گرام تەييارلىنىپ، سۇدا يۇمشاق پىشۇرۇلىدۇ. ئاندىن مۇۋاپىق مىقداردا ناۋات ئارىلاشتۇرۇلۇپ سوۋۇتۇلىدۇ.

كوكس شىرنىسى، ئاق مور شورپىسى: ئاق موردىن 30 گرام ئېلىنىپ، پاكىز يۇيۇلۇپ ئېلمان سۇدا قاينىتىلىدۇ. قاتتىق پوستى سۈزۈۋېتىلىپ، كوكس شىرنىسى، ناۋات ۋە سۇ بىلەن بىللە قاينىتىش ئارقىلىق تەييارلىنىدۇ.

نىلۇپەر يوپۇرمىقى سوغۇق چېيى: يېڭى نىلۇپەر يوپۇرمىقىنى ئۇششاق تىتىپ، پىننە، چۈچۈك بۇيىنىڭ ھەر بىرىدىن ئالتە گرامدىن ئارىلاشتۇرۇپ 20 مىنۇت قاينىتىلىدۇ. مۇۋاپىق مىقداردا شېكەر قوشۇلۇپ سوۋۇتۇلغاندىن كېيىن ئىچسە بولىدۇ.

ئاش تۇزى، چۈچۈك بۇيا سۈيى: 15 گرام چۈچۈك بۇيىغا ئاز مىقداردا ئاش تۇزى قوشۇپ سۇدا قاينىتىپ چايقىغاندىن كېيىن، بىر سائەت چىلاپ قويۇپ تەييارلىنىدۇ.

ئىسسىقنى ياندۇرۇش شەربىتى: كۆك كاۋىدىن 500 گرام، ئىئولۇۋادىندىن 150 گرام، پىسموقتىن 100 گرام، يېڭى نىلۇپەر يوپۇرمىقىدىن 2-1 تال تەييارلاپ، 10-8 قاچا سۇ ئارىلاشتۇرۇلۇپ، كۈچلۈك ئوتتا قاينىتىلغاندىن كېيىن، يەنە سۇس ئوت بىلەن 2-1 سائەت قاينىتىلىدۇ. ئاندىن ئاز مىقداردا ئاش تۇزى ۋە مۇۋاپىق مىقداردا شېكەر ئارىلاشتۇرۇلۇپ ئىچىلىدۇ.

قارا ئۆرۈك شەربىتى: 200 گرام قارا ئۆرۈك، 1000 گرام قارا شېكەر ۋە 2500 گرام سۈزۈك سۇ تەييارلىنىدۇ. ئاۋۋال قارا ئۆرۈكنى پاكىز يۇيۇپ، سۇ قويۇپ شېكەر سېلىنىدۇ. 20 مىنۇت قايناتقاندىن كېيىن، سوۋۇتۇلۇپ توڭلاتقۇغا سېلىپ قويۇلىدۇ. ئىچكەن چاغدا ئېھتىياجغا ئاساسەن مۇۋاپىق مىقداردىكى سوغۇق چاي ۋە مۇز پارچىلىرى بىلەن بىللە ئىچىلىدۇ. بۇ خىل شەربەت ئۇسسۇزلۇقنى تۈگىتىپ تەرلىتىدۇ ھەم ئىسسىقنى ياندۇرىدۇ.

مۇزلىتىلغان تاۋۇز شەربىتى: تاۋۇزنىڭ شاپىقىنى، ئۇرۇقىنى ئېلىۋېتىپ، ئېتىنى چاسا قىلىپ توغراپ، سۈيى قاچىغا قۇيۇلىدۇ. ئاندىن مۇۋاپىق مىقداردىكى ناۋات ۋە ئاق شېكەرگە سۇ قۇيۇپ قاينىتىلىپ، توڭلاتقۇغا سېلىپ قويۇلىدۇ. ئىچىدىغان چاغدا تاۋۇز پارچىسىنى مۇزلىتىلغان قىيامغا قوشۇپ ئىچىلىدۇ.

باغداد سايىم تەرجىمىسى

ئاياللار ئاسان گىرىپتار بولىدىغان راك كېسەللىكلىرى

ئاياللاردا كۆپ كۆرۈلىدىغان راك ئۆسمىلىرى ئاساسەن كۆپىيىش سىستېمىسىدىكى ئۆسمىلەر بولۇپ، ياش بويىچە تۈرگە ئايرىغاندا تۆۋەندىكىچە بولىدۇ:

ياشلىق مەزگىلدە يەنى 40-20 ياش ئارىلىقىدا بالىياتقۇ ئۆسمىسى، تۇخۇمدان ئۆسمىسى كۆپرەك كۆرۈلىدۇ ھەم كۆپىنچىسى ياخشى سۈپەتلىك بولىدۇ، بۇ مەزگىلدە ئاستا خاراكتېرلىك بالىياتقۇ بويىنى ياللۇغى، بالىياتقۇ بويىنى شالۇۋەرەش قاتارلىقلاردىن باشقا، بالدۇر توي قىلىش، بالدۇر تۇغۇش، كۆپ تۇغۇش ۋە شۇنداقلا جىنسىي ھەمراھى كۆپ بولۇش قاتارلىقلار تۈپەيلىدىن بالىياتقۇ بويىنى راكىغا گىرىپتار بولۇش ئېھتىماللىقى كۆپ بولىدۇ. ئۇنىڭدىن باشقا، ئەمچەك تۈپچىسىمان ئۆسمە ۋىرۇسىدىن يۇقۇملىنىشمۇ بالىياتقۇ بويىنى راكىنى كەلتۈرۈپ چىقىرىدۇ. ئەگەر بۇ كېسەللىككە گىرىپتار بولغان ئاياللار تاماكا چەكسە بالىياتقۇ بويىنى راكىغا گىرىپتار بولۇش نىسبىتى تاماكا چەكمەيدىغانلارغا قارىغاندا ئىككى ھەسسە كۆپ بولىدۇ. ئوتتۇرا ياش مەزگىلدە يەنى 49-40 ياش ۋاقىتلار سۈت بېزى راكىغا گىرىپتار بولۇش نىسبىتى ئەڭ يۇقىرى بولىدىغان مەزگىل بولۇپ، بۇ مەزگىلدە ئۈچ سانتىمېتىردىن كىچىك بولغان ئۆسمىلەرگە ئالاھىدە دىققەت قىلىش، چۆرىسى سىلىق، ئوتتۇرىسى يېرىك بولغان، يۇمشاقلىقتىن تەدرىجىي قاتتىقلىققا ئۆزگەرگەن ئۆسمىلەرنى دەل ۋاقتىدا دوختۇرغا تەكشۈرتۈش لازىم. سۈت بېزى راكىنى داۋالىتىپ ساقايغان كىشىلەرنىڭ يەنە شۇ خىل كېسەللىككە گىرىپتار بولۇش نىسبىتى ئەسلىدىكىدىن بەش ھەسسە يۇقىرى، شۇنداقلا بالىياتقۇ ئىچكى پەردە راكى ۋە بوغماق ئۈچەي راكىغا گىرىپتار بولۇش نىسبىتىمۇ ئەسلىدىكىدىن يۇقىرى بولىدۇ. شۇنىڭ ئۈچۈن، ھەر يىلى بەلگىلەنگەن ۋاقىتتا تەكشۈرتۈپ تۇرۇش كېرەك.

ياشانغان مەزگىلدە كۆپىيىش سىستېمىسىدا يامان سۈپەتلىك ئۆسمە پەيدا بولىدىغان كېسەللىكلەر كۆپ كۆرۈلىدۇ. مەسىلەن: بالىياتقۇ بويىنى راكى، بالىياتقۇ ئىچكى پەردە راكى، تۇخۇمدان راكى، سىرتقى جىنسىي يول راكى قاتارلىقلار. ئۇنىڭدىن باشقا، ياش 70 تىن ئاشقاندىن كېيىن، بالىياتقۇ ئىچكى پەردە سولۇق راكى كۆپ كۆرۈلىدۇ. شۇڭا ياشانغان ئاياللار ئالاھىدە دىققەت قىلىشى كېرەك.

مېھرىنساي نۇرمۇھەممەت تەرجىمىسى

سالامەتلىك زور بايلىق

بانان شۆپۈكى بىلەن پۇت تەمرەتكىسىنى داۋالىغىلى بولىدۇ

سىناپ كۆرۈڭ

ئۇسۇلى: كىچىك قوشۇق بىلەن بانان شۆپۈكى ئىچى پاكىز قىرىلىپ ئۆز ئارا يېپىشتۇرۇلۇپ كومىلاچ قىلىنىدۇ. پۇتنى پاكىز يۇيۇپ بانان شۆپۈكى مەلھىمى پۇت بارمىقىدىكى يۇقۇملانغان جايغا سۈرۈلىدۇ. بۇ، كۈندە ئىككى قېتىم ئېلىپ بېرىلىدۇ، ئىككى قېتىمدا ئۈنۈمى كۆرۈلۈشكە باشلايدۇ، ئۇدا ئون نەچچە قېتىم سۈرگەندە پۇتتىكى تەمرەتكە ئاساسىي جەھەتتىن ساقىيىدۇ.

مېھرىگۈل يالقۇن تەرجىمىسى

بۈگۈنكى تېلېۋىزوردا

17- سېنتەبىر (سەيشەنبە)
شىنجاڭ تېلېۋىزىيىسى
2- يورۇش (ئۇيغۇرچە)
7:30 ۋە 21:40 قىزىق نۇقتا ھەققىدە سۆھبەت
8:03 ۋە 21:58 كۆك ئەرۋاھ
9:41 ۋە 17:59، 19:33 ئۇسۇتۇنلۇقنى تالىشىش
10:33 كۆڭۈلدىكى سۆز
11:18 تەڭرىتاغ غۇنچىلىرى
11:53 ۋە 17:35 دۇنيادىكى ئىشلار
12:17 مەخسۇس فىلىم: تۇپراققا بېغىشلانغان روھ
16:35 تەڭرىتاغ گۈلزارى
17:08 شىر پادىشاھ (34)
1- يورۇش (خەنزۇچە)
7:40، 8:55 ۋە 20:00 دادا، ئالغا باس
22:53 قار - مۇزلۇقتىكى سۆيگۈ
3- يورۇش (قازاقچە)
7:43 ۋە 19:00 شىنجاڭ خەۋەرلىرى
8:08 ۋە 16:30 قارا چىپار ئات.
8:55 ۋە 22:15 قۇملۇقتىكى ئۈمىد
11:25 ۋە 20:10 ئەمەلىيەتتە ماڭغۇم يوق.
17:20 قارلىقتىكى ئۈچمەنلىك
6- يورۇش
8:35 قەھرىمان سۇچىر
10:22 خەتەرلىك سەپەر
18:48 پېشقەدەم
23:23 ئىلگىرىكى سايە.
9- يورۇش (ئۇيغۇرچە)
(ئىقتىساد - تۇرمۇش قانىلى)
10:12، 17:56 ۋە 22:58 پولات قانداق تاۋلاندى
17:30 مەشھۇر كىشىلەر ھەققىدە ھېكايە
19:19 ھەسەتخورلۇق
19:09 ھېكايە فىلىم: قورال ئالدىدا
مائارىپ تېلېۋىزىيىسى
8:49 (1) كارتون فىلىم (2) ئاياللار ئائىلىدە
12:05 ۋە 19:37 ھېسسىياتتىن ھالقىپ ئۆتۈش.
21- قانال
23:10 بۇر كۆتىنىڭ ھۇجۇمى
27- قانال
19:42 قانۇن ھېسسىياتتىنمۇ يۇقىرى تۇرىدۇ
33- قانال
18:28 قىزىلتاغ ئاخشىمى
19:32 نەزەر
20:04 دېلو ۋە قانۇن

ئۈرۈمچى سىچاڭ ئېلان ئېلانچىلىق شىركىتى
ئۇيغۇرچە ئۈرۈمچى كەچلىك گېزىتىنىڭ بەت يۈزى ئېلانى ۋە تامغا ئېلانلىرىنىڭ خاس ۋاكالەتچىسى. شىركىتىمىز ھەر قايسى ساھەلەرنىڭ كېلىپ بىزبىلەن ئالاقىلىشىشىنى ۋە ئېلان بېرىشىنى قىزغىن قارشى ئالىدۇ.
ئالاقىلىشىش تېلېفون نومۇرى:
2827801 2823490

پەرق

كرىستيانسون (گېرمانىيە)

تەڭ دېمەتلىك ئىككى ياش بىر ۋاقىتتا بىر دۇكانغا ئىشقا كىرگەن، يەنە كېلىپ ئۇلارنىڭ ئالىدىغان مائاشىمۇ ئوخشاش ئىدى.

لېكىن ئارنولد ئىسىملىك يىگىتنىڭ ئورنى تېز كۆتۈرۈلدى — دە، بۇرونو ئىسىملىك يىگىت بىر ئىزدا تۇرۇۋەردى. شۇڭا بۇرونو ماڭا ئادىل مۇئامىلە قىلمىدى، دەپ خوجايىندىن قاتتىق رەنجىدى. ئاخىرى بىر كۈنى ئۇ نارازىلىقىنى خوجايىنغا ئېيتتى. خوجايىن ئۇنىڭ ئاغرىنىشلىرىنغا سەۋر — تاقەت بىلەن قۇلاق سالغاچ، كۆڭلىدە ئۇنىڭغا ئۆزىنىڭ ئارنولد بىلەن بولغان پەرقىنى قانداق چۈشەندۈرۈشنىڭ يوللىرىنى ئىزدىدى.

— بۇرونو ئەپەندى، — دېدى خوجايىن گەپ باشلاپ. — سىز بازارغا بېرىپ، بۈگۈن ئەتىگەن نېمىلەر كىردىكىن كۆرۈپ كەلسىڭىز بوپتىكەن.

بۇرونو بازارغا بېرىپ كېلىپ: بۈگۈن ئەتىگەندىن ھازىرغىچە پەقەت بىرلا دېھقان بىر ماشىنا ياڭيۇ ئەكىرىپتۇ، دېدى خوجايىنغا دوكلات قىلىپ.

— قانچىلىك ياڭيۇ كەن؟ — سورىدى خوجايىن.

بۇرونو دەرھال شەپكىسىنى كىيىپ يەنە بازارغا قاراپ يۈگۈردى ۋە قايتىپ كېلىپ: ھەممىسى بولۇپ 40 تاغار ياڭيۇ كەن، دېدى خوجايىنغا.

— باھاسى قانچە — كەن؟

بۇرونو 3 — قېتىم بازارغا بېرىپ ياڭيۇنىڭ باھاسىنى سوراپ كەلدى.

— بولدى ئەمىسە، — دېدى خوجايىن ئۇنىڭغا، — سىز ئەمدى مانا ماۋۇ ئورۇندۇقتا ئولتۇرۇپ تۇرۇڭ، گەپمۇ قىلماڭ، باشقىلارنىڭ قانداق قىلىدىغانلىقىنى كۆرۈپ بېقىڭ.

خوجايىن ئارنولدنى چاقىرتىپ، ئۇنى بازاردا نېمىلەرنىڭ سېتىلىۋاتقانلىقىنى كۆرۈپ كېلىشكە ئەۋەتتى.

ئارنولد بازاردىن تېزلا يېنىپ كەلدى ۋە: ھازىرغىچە بازارغا بىرلا دېھقان ياڭيۇ ئەكىرىپتۇ. ھەممىسى بولۇپ 40 تاغار ياڭيۇ كەن، باھاسى مانچە — كەن؛ ياڭيۇسى يامان ئەمەسكەن، مانا، كۆرۈپ بېقىڭ. ھېلىقى دېھقان بىرەر سائەتتىن كېيىن يەنە بىر نەچچە ساندۇق پەمىدۇر ئەكىرمەكچىكەن، مېنىڭچە باھاسى مۇۋاپىق — كەن، تۈنۈگۈن بىزنىڭ دۇكاندا پەمىدۇر بەك تېز سېتىلىپ، ئامباردا ئازلا پەمىدۇر قالدى، مەن سىزنى مۇشۇنداق ئەرزان پەمىدۇرنى چوقۇم ئالىدىغۇ دەپ ئويلاپ، مانا ماۋۇ پەمىدۇرنى كۆرسەتكىلى ئېلىپ كەلدىم، ئاندىن ھېلىقى دېھقاننىمۇ باشلىغاچ كەلدىم. ئۇ ھازىر تالادا جاۋابىڭىزنى كۈتۈپ تۇرىدۇ، دېدى خوجايىنغا دوكلات قىلىپ.

مانا شۇ چاغدا خوجايىن بۇرونوغا قارىدى ۋە:

— ئارنولدنىڭ مائاشىنىڭ نېمە ئۈچۈن سىزنىڭكىدىن تېز ئۆسكەنلىكىنى مانا ئەمدى ئۇقتىڭىزغۇ دەيمەن؟ — دېدى.

مۇساجان ئەزىزى (ت)

چەتئەت ئەدەبىياتىدىن

ئوقۇتقۇچىنىڭ ئۈچ خىل تىپى

رۇسسو (فرانسىيە)

ئۆسۈملۈك تېرىش ئارقىلىق، ئادەم تەربىيىلەش ئارقىلىق يېتىلىدۇ. ئەگەر ئادەم تۇغۇلۇشتىنلا قۇدرەتلىك بولىدىغان بولسا، بەدىنىنىڭ ئۆسۈشى ۋە كۈچى ئۇنىڭ ئۈچۈن ئۇلارنى ئىشلىتىشنى بىلىۋېلىشتىن بۇرۇن قىلچە ئەھمىيىتى بولمايدۇ. ئۇ ئاملار ھەتتا ئۇنى پايدىسىز ھالەتكە چۈشۈرۈپ قويىدۇ. باشقىلار ئۇنىڭغا ياردەم بېرىشنى ئويلىمىغانلىقى ئۈچۈن، ئۇ ئىشلىرىنى ئۆزىگە ئۆزى ياردەم قىلىپ ئورۇنلاشتۇرغىنى سەۋەبلىك، ئۆزىگە نېمىلەرنىڭ لازىم ئىكەنلىكىنى بىلەلمەي قېلىپ، يوقسۇزچىلىقتىن ئۆلۈپ كېتىشكە مەجبۇر بولىدۇ. كىشىلەر ئۆزلىرىنىڭ باللىق چاغلىرىدىكى ئەھۋالىدىن زارلىنىدۇ. لېكىن كىشىلەر ئەگەر ھاياتلىق باللىق دەۋرىدىن باشلانمايدىغان بولسا، ئىنسانىيەتنىڭ ئىرقىي نەسلى قۇرۇپ كېتىدىغانلىقىنى كۆرەلمەيدۇ.

بىز دۇنياغا ئاپىرىدە بولغاندا يوق بولغان، چوڭ بولۇپ بالاغەتكە يەتكەندە زۆرۈر بولغان نەرسىلەرنى چۈشىنىشكە موھتاجمىز. مانا بۇلارنىڭ ھەممىسى تەربىيە ئېلىش ئارقىلىق بىزگە مەنسۇپ بولىدۇ.

بىز بۇنداق تەربىيىنى تەبىئىي خۇسۇسىيەت ئارقىلىق ياكى ئادەم ياكى ماددىي نەرسىدىن ئالىمىز: بىزنىڭ ئىقتىدارىمىز ۋە ئەزالىرىمىزنىڭ ئىچكى تەرەققىياتى تەبىئىي تەربىيە ئارقىلىق بولىدۇ. ئاشۇ ئىقتىدار ۋە ئەزالىرىمىزغا بولغان تەتبىقلاش توغرىسىدا تەربىيە بېرىش ئادەمنىڭ تەربىيىسى ئارقىلىق بولىدۇ. بىز ئۆزىمىز بىلەن بىزنى غىدىقلىغۇچى ئوبيېكتنىڭ تەسىراتىغا ئىگە بولۇش ماددىي تەربىيە ئارقىلىق بولىدۇ. شۇنىڭ ئۈچۈن، ئارىمىزدىكى ھەر بىر ئادەم مۇشۇنداق ئۈچ خىل تىپتىكى ئوقۇتقۇچىنىڭ چېنىقتۇرۇشى ۋە تەربىيىسىگە ئېرىشىشى كېرەك. ئوخشاش بولمىغان ھەر خىل تەربىيىنىڭ ئۆز ۋۇجۇدىدا قارشىلىق پەيدا قىلىدىغان ئوقۇغۇچىنى تەربىيىلەپ كېتىشى قىيىن. ئۇ ئۆگەنگەن بىلىم ئۇنىڭ جىسمىدا مەڭگۈ بىرلىك ھاسىل قىلالىشى مۇمكىن ئەمەس. ئىچكى جەھەتتە زىددىيەت بولمايدىغان، ھەممە جەھەتتە بىر مەقسەت بويىچە ماسلىشالايدىغان ئوقۇغۇچى مەقسەتكە يېتەلەيدىغان ھەمدە قەتئىي يوسۇندا تۇرمۇش كەچۈرەلەيدىغان بىردىنبىر ئادەمدۇر. ئاشۇ غىنا توغرا تەربىيىگە ئىگە بولالايدۇ.

ياسىن ھاۋازى تەرجىمىسى

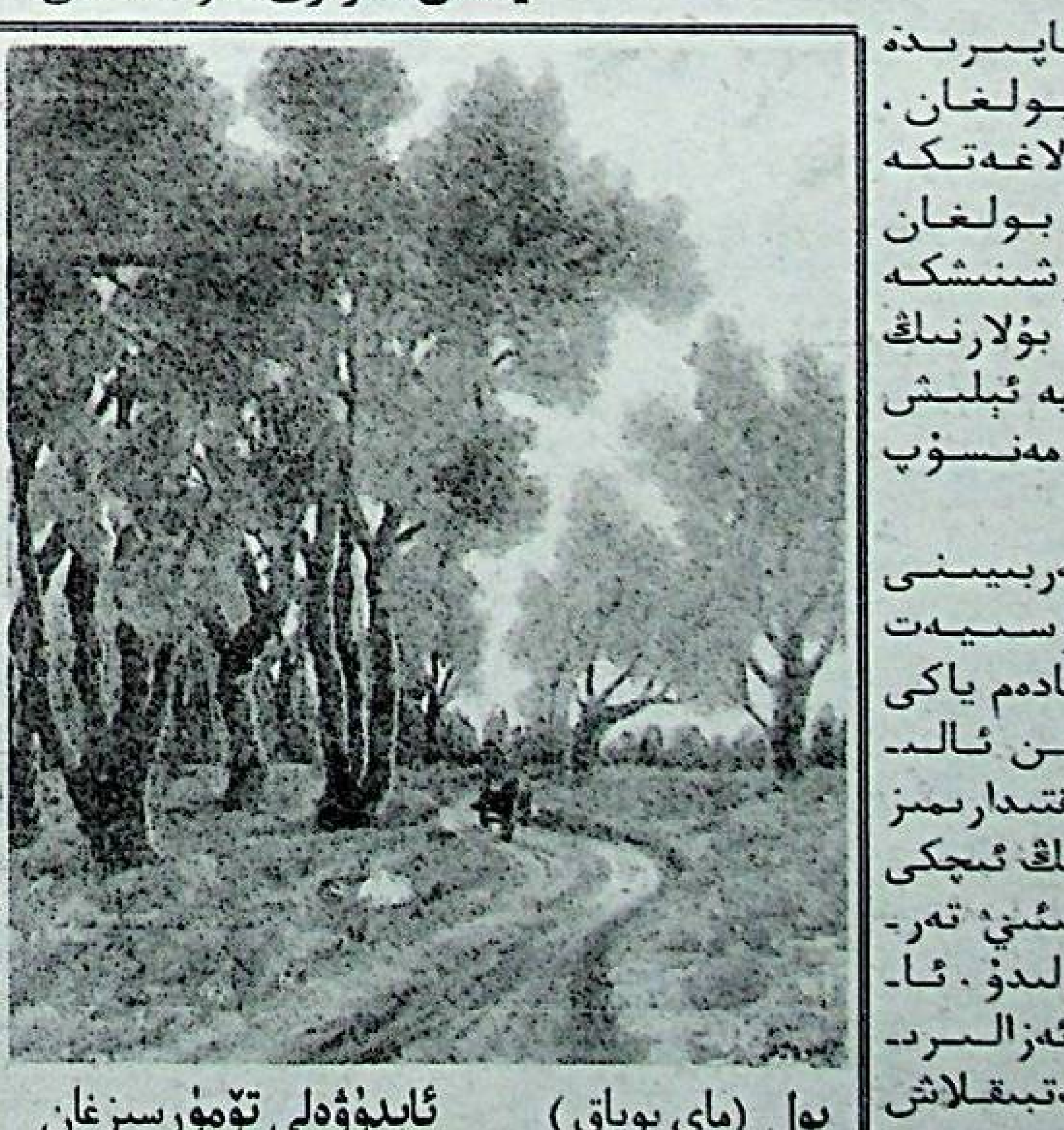

يول (ماي بوياق) ئابدۇۋەلى تۆمۈرسىزغان

تۇرسۇنمۇھەممەت ئوسمان فوتوسى
ئارامگاھ

ئەلۋىدا، ئۇستاز

(مۇھتەرەم ئۇستازىم س. سەيپۇللايېف ۋاپاتىغا مەرسىيە)

مۇھەممەد رەھىم

خالىيتىنتىم شۇم خەۋەر ئاڭلاشنى ھەردەم — ھەر مەھەل،
ئەرسىمۇ قىيناپ ئۇزۇن يىل سىزنى شەپقەتسىز كېسەل.
بەرسىڭىزمۇ ئاررۇ — ئىستەك يولىدا نۇرغۇن بەدەل،
زورلىدى سۆرەپ لەھەتكە جىسمىڭىزنى شۇم ئەجەل،
لەنىتى، نامەرد ئۆلۈمنىڭ قىلمىشى شۇنداق ئەزەل.

سىزدىكى ئەخلاق — پەزىلەت ھەممىگە مەزۇر ئىدى،
پېشىلىڭىز ئالىيجانابلىق بابىدا مەشھۇر ئىدى.
پاك — دىيانەتلىك ئەقىدە سىز ئۈچۈن دەستۇر ئىدى،
خىلمۇ خىل ناپاك نىيەتكە قەھرىڭىز ئامبۇر ئىدى،
سۆيىدۇ شۇ كۆلاشقا سىزنى ياش — قېرى، باي — كەمبەغەل.

ئايرىلىپ قالدۇق بۈگۈن سىزدەك پەدەردىن ئاقىۋەت،
بۇ جۇدالىق ھەسرىتى شۇنداق ئېغىر كەلدى قەۋەت.
ئەلۋىدا، ئۇستاز دېسەم، كۆز ياشلىرىم يامغۇر سۈپەت،
نە قىلاي يىغلاپ، تىرىكلەر بىر ئۆمۈر بولسۇن سەھەت،
قايغۇدىن قۇدرەت تېپىپ، ئەل — يۇرتنى گۈللەيمىز تۈگەل.

خۇشامەتچى

(ساتىرا)

«خۇشامەتچىنىڭ چىشى بولمىسىمۇ سۆڭەك غاجىلار»

م. سەيرى

خۇشامەتچى بولۇش ئۈچۈن،
ئار — نورمۇستىن كەچتى ئۇ.
ئۇچراتقانمۇ ئۇنى سىز،
ئەنە كەلدى ئۇ كىشى.
كىيىمى پاكىز ھەم رەتلىك،
گۇمان قىلماس ھېچ كىشى.
قاڭشا، بۇرۇن، ئورا كۆز،
ئويناپ تۇرار كۆزلىرى.
ئۆزى ئورۇق، ئىسكەتسىز،
يۇمشاق — سىلىق سۆزلىرى.
ئەمەلدارلىق تەمەسىدە،
باشلىقنى چايغا چىللىدى.
جايىدا بولغاچ خۇشامەت،
باشلىقنىڭ كۆڭلى ئىللىدى.
باشلىقلار كەلگەن چاغدا،
پايپېتەك بولۇپ كەتتى.
ئىگىلىپ دوغا كەبى،
خوش — خوش! دەپ كۈلۈپ كەتتى.
باش قويغىدەك پۇتلارغا،
ئەگدى يادەك بويىنى.
سويۇۋەتتى دەرھاللا،
يالغۇز بورداق قويىنى.
— تەخسىرلىرىم چىرايلىق،
خوش كەپسىلەر خانەمگە.
بۈگۈنكىدەك خوش بولمىغان،
مۇشۇ پانى ئالەمدە.
مېنىڭ ئەزىز مېھمىنىم،
پەقەت سىلەر دۇنيادا.
خالىس ئىكەن نىيىتىم،
ئۇچراشتۇردى بىر خۇدا.
سېھىر قاپقان — داستىخان،
دەسسەپ سالغان قۇتۇلماس.
تويىماي چۈشتى قاپقانغا،
ئەمدى باشلىق غىڭ قىلماس.
ئېرىشمەككە شۆھرەتكە،
مېنىش ئۈچۈن مەنسەپكە.
ماڭدى قاتراپ بۇ يولدا،
كىرىش ئۈچۈن «جەننەت» كە.
كاتتىۋاشقا يارىغاچ،
يەتتى ئاخىر مەقسەتكە.
«كوجالڭ» بولۇپ غادايدى،
(بۇ نادانلىق ئەلۋەتتە).
ھەسەت قىلىپ ياخشىغا،
چېقىمچىلىق قىلدى ئۇ.
ۋابال قىلىپ ياخشىنىڭ،
دىل — باغرىنى تىلدى ئۇ.
قىزىپ كەتتى تاماشا،
رېستوراندا بەزمىلەر.
سەنتۈرۈلۈپ كەلدى ئۇ،
كەيپ بولۇپ بەزىدە.
كۆزى چۈشتى سەتەڭگە،
نەپسى بالا يوغىناپ.
ئۆيگە كەلمەس كېچىسى،
تولۇق تاشتەك ئېغىناپ.
قويۇۋەتتى خوتۇننى،
ئاشىق بولۇپ سەتەڭگە.
مانا كۆرۈڭ سەتەڭنى،
مىنىۋالدى گەدەنگە.
ئۆيۈن راسا باشلاندى،
ئەيش — ئىشرەت — تاماشا.
ئۆيى گويا رېستوران،
تاماشىغا كەڭ ئاشا.
«بىر نان تاپسا داپ چالسا»
پۇل توشامدۇ تۇرمۇشقا،
خۇشامەتچى يۈرەكلىك،
تۈتۈش قىلدى چوڭ ئىشقا.
ھەشەمەتلىك ياشاشقا،
مائاش يەتمەي تۇرمۇشقا.
يالغان ئېيتىپ پارا يەپ،
دەسسەپ سالدى «قاپقان»غا.
ئوپقانمىكىن، غارمىكىن،
نەپسى زادى تويمىدى.
پارا بەرگەن ئادەملەر،
ئارامىنى قويمىدى.
سەۋرى جامى تاشقاندا،
توختىمايدۇ توسقانغا.
قارچىغىدەك بىر يىگىت،
ئېتىلغاندەك توشقانغا.
پارىغا ئالغان گىلەم،
توكلاتقۇ ھەم كىرئالغۇ.
ئۆيدىن چىقتى تېلېۋىزور،
سىنئالغۇ ھەم ئۈنئالغۇ.
شىلتىڭ ئېتىپ چاغلىماي،
پالازدا يېتىپ قالدى.
شۆھرەتنىڭ «راھىتى» دىن،
پاتقاققا پېتىپ قالدى.
شورلۇق بۇ خۇشامەتچى،
رەسۋا بولدى ئاقىۋەت.
بولمىغاچقا ئار — نومۇس،
لەخۋا بولدى ئاقىۋەت.
كۆزى روشەن خەلقنىڭ،
كۆرۈۋالدى يامانىنى.
بۇغداي قالدى خاماندا،
شاللىۋەتتى سامانىنى.
خۇشامەتچى ھەسرەتتە،
كېسەل بولۇپ قالغانمىش.
نادامەت ھەم پۇشمىنى،
چايان بولۇپ چاققانمىش.
خۇشامەتچى ئاڭلىسام،
رەھلەت قىپتۇ لەھەتكە.
چېلىقتۇر دۇم تۇرمۇشتىن،
چوڭ بىر ئىبرەت بىلگەنگە.

ھېكمەت دۇردانىلىرى

△ ئىنسانلارنىڭ تارىخى بارغانسېرى مائارىپ بىلەن ئاپەتنىڭ يۈگرەك مۇسابىقىسىگە ئوخشاپ كېتىدۇ. ھەركىم يېڭى ماھارەت ئۆگەنمەيدىكەن، مۇسابىقىدە يېڭىلىدۇ.

— گ. دوردىن

△ سۆز قابىلىيىتى يوق كىشىلەردە ئوقۇتقۇچىلىق سالاھىيىتى بولمايدۇ.

— لېنىن

△ باللار — كېلەچىكىمىز، ئۇلار مەقسەت ۋە غايىلىرىمىز يولىدا كۈرەش قىلىشى ئۈچۈن ياخشى قورallanغان بولۇشى كېرەك.

— ب. ك. كروپسكايا

△ ئادەم تەبىئىتى قىزىق يارىتىلغان: بايلىقنى يوقاتسا خاپا بىلىدۇ، ئۆمرىنىڭ زايا بولۇۋاتقانلىقىغا بولسا پەرۋا قىلمايدۇ.

— ئابۇل فاراخ

△ ۋاقىتنى قولدىن بېرىش — ئۆز — ئۆزىنى قەتلى قىلىش بىلەن باراۋەر.

— پېكا

△ ھەر بىر ئادەم بىر دۇنيا.

— گېيتى

△ تەربىيە مېھىر — مۇھەببەتتىن ئايرىلسا بولمايدۇ. چۈنكى، مېھىر — شەپقەت بولمىسا، تەربىيىمۇ بولمايدۇ. بۇ خۇددى كۆلدە سۇ بولمىغاندەك بىر ئىش.

— شياگەيزۇن

△ قىزىقىش بىلەن خىزمەتنى بىرلەشتۈرەلىگەن كىشىلا تۇرمۇشنىڭ گۈزەللىكىنى ھېس قىلالايدۇ.

— ماركس

ئىدرىس تۇختىباقى توپلىغان

«ب» ھەرپى بىلەن باشلانغان چەت ئەل ماقال — تەمسىللىرى

1. بىلىم — قىممەتلىك گۆھەرنىڭ جەۋھىرى، مەدەنىيەت — گۆھەرنىڭ چاقچاق نۇرى.
2. بىلىم — ئەقىل چىرىغى.
3. بىلىم ئەقىلنىڭ بايلىقى.
4. بىلىمسىزلىك — خۇراپاتلىقنىڭ ئانىسى.
5. بىلىمسىزلىك بىلەن ئەمەلىق ئوخشاش.
6. بالىلىقىڭدا ئۆگەنمىسەڭ، قېرىغاندا ئۆكۈنىسەن.
7. بىلىم — شېغىل ئاستىدىكى بۇلاق. قانچە چوڭقۇر قازسا، شۇنچە سۈزۈك بولار.
8. بايلىقىغا قانائەت قىلغان ئىنسان يوق، ئەقلىگە قانائەت قىلغان ئىنسان جىق.
9. بىلىمسىزلىك ئۆگەنگەنسېرى بىلىنەر.
10. بىلمىگەنلىك نومۇس ئەمەس، بىلگۈسى كەلمەسلىك نومۇس.

ئەكبەر ئۆمەر رەتلىگەن

«ئۈچكە ۋەكىللىك قىلىش» مۇھىم ئەندىزىسى كاراماتىنى كۆرسەتتى

ئۇنسۇ ناھىيىسىدىكى ھەر دەرىجىلىك پارتىيە تەشكىلاتلىرى ۋە كەڭ كادىرلار «ئۈچكە ۋەكىللىك قىلىش» مۇھىم ئەندىزىسىنى ئۆگىنىش داۋامىدا دېھقان-چارۋىچىلارنىڭ ئەرز-شىكايىتىگە بولغان باشقۇرۇش، نازارەتچىلىكنى كۈچەيتىپ، پارتىيە، ھۆكۈمەت بىلەن خەلق ئاممىسىنىڭ مۇناسىۋىتىنى قويۇقلاشتۇردى.

بۇ ناھىيىنىڭ ھەرقايسى يېزىلىرىدا «ئۈچكە ۋەكىللىك قىلىش» مۇھىم ئەندىزىسىنى ئۆگىنىش تەربىيە پائالىيىتى باشلانغاندىن بۇيان تەكشۈرۈش گۇرۇپپىسى تەكشۈرۈش جەريانىدا توك ھەققىنىڭ قالايمىقان بولۇشى، ئالۋاڭ سېلىشنىڭ ئېغىر بولۇشى، بىر قىسىم كەنت كادىرلىرىنىڭ ئۆز كۆمۈچىگە چوغ تارتىش، تېرىلغۇ يەر، ئورمان، چارۋىلارنى ئارتۇق ئىگىلىۋېلىشى قاتارلىق مەسىلىلەرنىڭ ساقلانغانلىقى مەلۇم بولدى. ئۇلار دېھقان-چارۋىچىلار ئارىسىغا چوڭقۇر چۆكۈپ، ئۇلار ئىنكاس قىلغان مەسىلىلەرنى نەق مەيداندا ھەل قىلىپ، دېھقانلارنىڭ دەردىگە دەرمان بولدى. بىر كىلوۋات سائەت توك ھەققىنى 0.75 يۈەنگە بېكىتتى.

بۇ ناھىيە مەخسۇس گۇرۇپپا تەشكىللەپ يېزا، بازار، مەيدانلاردا كەنتنىڭ مالىيىسىنى مەخسۇس مۇپەتتىش قىلىپ، ئىنتىزامغا خىلاپ مەبلەغتىن 168 مىڭ 300 يۈەننى تەكشۈرۈپ بىر تەرەپ قىلدى، كەنت مالىيىسىنى قەرەللىك مۇپەتتىش قىلىشنى يولغا قويدى. دېھقان-چارۋىچىلارنىڭ 2 مىليون يۈەندىن كۆپرەك يۈكىنى يېنىكلىتىپ، ھەق ئېلىش تۈرىدىن ئۈچنى ئەمەلدىن قالدۇردى. ئۇنىڭدىن باشقا ناھىيىلىك خەلق دوختۇرخانىسى، ناھىيىلىك ھاراق، سېمونت، تۇز زاۋۇتى قاتارلىق ئىدارە، كارخانىلارنى تەكشۈرۈپ، بىر قىسىم رەھبىرىي كادىرلارنىڭ قانۇنغا خىلاپ ئىگىلىۋالغان 500 مىڭ يۈەننى ئېلىپ، ئۇنى دۆلەت غەزىنىسىگە قايتۇرۇپ، ئۇلارغا تېگىشلىك چارە كۆردى.

ئابدۇسالام ئۇلۇغ

«11-سېنتەبىر ۋەقەسى» قالدۇرۇپ كەتكەن بەش سوئال

«11-سېنتەبىر ۋەقەسى» يۈز بېرىپ بىر نەچچە كۈن ئۆتمەيلا، ئامېرىكا زۇڭتۇڭى بۇش قەتئىي مۇتلەقلەشتۈرۈپ، ئاپەتنىڭ باش جىنايەتچىسى سەئۇدى ئەرەبىستانلىق سەرگەردار باي بىن لادىن، دېدى. ئارىدىن بىر يىل ئۆتۈپ كەتكەن بولسىمۇ، بىن لادىن تېخى قولغا چۈشمىدى، «11-سېنتەبىر ۋەقەسى» گە ئالاقىدار نۇرغۇن مەسىلىلەرمۇ تېخىچە سىر پېتى تۇرماقتا.

«11-سېنتەبىر ۋەقەسى» دىكى باش جىنايەتچى زادى كىم ؟

گەرچە زۇڭتۇڭ بۇش ئىلگىرى بۇ قېتىمقى تېررورلۇق ھۇجۇمنى بىن لادىن ۋە ئۇنىڭ رەھبەرلىكىدىكى «بازا» تەشكىلاتى پىلانلىغان، دەپ ئوچۇق جاكارلىغان بولسىمۇ، ئەمما ئۇ دۇنيانى قايىل قىلالىغىدەك سەۋەب ۋە پاكىت كۆرسىتەلمىدى. ئامېرىكىنىڭ تېررورلۇققا قارشى ئۇرۇشىنىڭ مۇۋەپپەقىيەتلىك تەرەققىياتىمۇ كىشىلەرنىڭ كۆڭلىدىكى گۇماننى يۇيۇۋېتەلمىدى، ئەكسىچە باش جىنايەتچىنىڭ زادى كىملىكى ھەققىدىكى گۇمان كۈنسېرى كۈچىيىپ باردى.

قاتاردىكى «يېرىم ئارال» تېلېۋىزىيە ئىستانسىسى 5-سېنتەبىر قويغان سىن فىلىمدە «بازا» تەشكىلاتىنىڭ ئىككى ئەزاسى تۇنجى قېتىم «11-سېنتەبىر ۋەقەسى» گە بۇ تەشكىلاتنىڭ مەسئۇل بولىدىغانلىقىنى ئېتىراپ قىلدى. 12-سېنتەبىر «بازا» تەشكىلاتىنىڭ بۇ ئىككى ئەزاسى يەنە «ئىچكى جەھەتتىكى ئادەم» بولۇش سالاھىيىتىدە تۇنجى قېتىم «11-سېنتەبىر ۋەقەسى» نى پىلانلاش ۋە ئىجرا قىلىش جەريانىنىڭ تەپسىلاتىنى بايان قىلدى. ئەمەلىيەتتە، تېررورلۇق ھۇجۇمىغا مەسئۇل بولىدىغانلىقىنى ئېتىراپ قىلىدىغان مۇشۇنىڭغا ئوخشاش ئىش تۇنجى قېتىم كۆرۈلۈۋاتقىنى يوق. 2001-يىلى نويابىردا ئامېرىكىدىكى «مەخپىي ھەققانىيەت ئارمىيىسى» ئاملىق بىر رادىكال تەشكىلات بۇ قېتىمقى تېررورلۇق ھۇجۇمى بىلەن كېيىن كۆرۈلگەن كۆيدۈرگە ۋىرۇسى ۋەقەسىگە ئۆزلىرىنىڭ مەسئۇل بولىدىغانلىقىنى جاكارلىغانىدى: 2002-يىلى ئاۋغۇستتا ئامېرىكىدىكى ئاخبارات ۋاستىلىرى ئاشكارىلاپ مۇنداق دېيىشتى: «11-سېنتەبىر ۋەقەسى» دىكى باش جىنايەتچى بىن لادىن ئەمەس، شۇنداقلا ئاتالمىش «مەخپىي ھەققانىيەت ئارمىيىسى» مۇ ئەمەس، بەلكى كىشىلەر تېخى بىلىپ كەتمىگەن شەرقىي جەنۇبىي ئاسىيادىكى «ئىسلام تاۋابىچىلار ئۆمىكى» ناملىق تېررورلۇق تەشكىلاتى.

كىمنىڭ ھەقىقىي باش جىنايەتچى ئىكەنلىكىنى بەلكىم ئامېرىكىنىڭ ئۆزىمۇ بىلمەسلىكى مۇمكىن، ئەمما بۇ مۇھىم ئەمەس، مۇھىمى ئامېرىكىنىڭ ناھايىتى تېزلا قىساس ئالىدىغان ئوبيېكتىنى بېكىتىپ، خەلققە رازى بولارلىق جاۋاب بېرىشى: شۇڭا تالىبان بىلەن «بازا» تەشكىلاتىنىڭ ئۇۋىسى چۇۋۇلۇپ كەتتى. ھازىر تالىبان تەلتۆكۈس يىمىرىلدى، «بازا» تەشكىلاتىنىڭ ئىز-دېرىكىمۇ يوقالدى. ئەمما ئامېرىكا باش ئاغرىتىدىغان مۇنداق سوئالغا دۇچ كەلدى: بىن لادىن زادى قەيەردە؟

بىن لادىن زادى ھاياتمۇ ياكى ئۆلدىمۇ ؟

ئافغانىستان ئۇرۇشى مەزگىلىدە، ئامېرىكا زۇڭتۇڭى بۇش چوقۇم باش جىنايەتچىنى قانۇننىڭ جازاسىغا تارتىدىغانلىقى، بىن لادىننىڭ «ھايات بولسا ئۆزىنى، ئۆلگەن بولسا جەسىتىنى» كۆرىدىغانلىقى ھەققىدە قەسەم قىلغانىدى. ئەمما ئارىدىن ئۇزاق ئۆتمەي، ئاخبارات ۋاستىلىرىدە لادىننىڭ ئاللىقاچان كېسەل بولۇپ ئۆلگەنلىكى ياكى ئامېرىكا ئارمىيىسىنىڭ بومباردىمانىدا ئۆلگەنلىكى ھەققىدىكى خەۋەرلەر تارقىلىپ كەتتى، بۇ چاغدا بۇش تېلېۋىزوردا نۇتۇق ئېلان قىلىپ، يا بىرەر ئاخبارات ئېلان قىلىپ بۇ خىل «گەپ-سۆزلەر» نى ئايدىڭلاشتۇرۇۋېتىشى كېرەك ئىدى؛ ئەمما تا بۈگۈنگە قەدەر لادىن يەنىلا بۇشنىڭ خىيالىدا لەيلەپ يۈرمەكتە، شۇڭا ئۇ ئېنىق ئىپادە بىلدۈرمىدى.

ئافغانىستاندا تۇرۇۋاتقان ئامېرىكا ئارمىيىسى بىن لادىننى تۇتۇش ئۈچۈن ئۇيدانلا جاپا چەكتى. ئۇلار بىر تەرەپتىن، سۈنئىي ھەمراھ ئارقىلىق كۆزىتىپ، يەنە بىر تەرەپتىن، تېلېگراف دولقۇنلىرىنى يوشۇرۇن ئاڭلىدى؛ ھەممىلا يەرگە تۈرلۈك سەزگۈر ئەسلىھەلەرنى ئورۇنلاشتۇردى؛ يەنە زور ساندا ئالاھىدە خىزمەتچىلەرنى ئاجرىتىپ، ئاختۇرغىلى بولىدىغانلىكى يەرنى ئاختۇردى؛ بومباردىمان قىلغىلى بولىدىغانلىكى يەرنى بومباردىمان قىلدى. ئەمما «بازا» تەشكىلاتىنىڭ تاشلاپ كەتكەن ئەرزىمەس بويۇملىرىنى ئىزدەپ تاپقاندىن باشقا، بىن لادىننىڭ سايىسىنىمۇ ئۇچرىتالمىدى.

يېقىندا «نيۇ-يورك ۋاقىت گېزىتى» نىڭ ئارمىيە ئىچىدىكى مۇناسىۋەتلىك كىشىلەرنىڭ سۆزىدىن نەقىل كەلتۈرۈپ بەرگەن خەۋىرىدە ئېيتىلىشىچە، بىن لادىن ئافغانىستان بىلەن پاكىستان چېگرىلىنىدىغان رايوندىكى قاتمۇ قات تاغلىق رايوندا ھەرىكەت قىلىۋېتىپتۇ، رازۋېدكا ئەسلىھەلىرىنىڭ كۆزىگە چۈشۈپ قېلىشتىن ئەنسىرەپ، كېچىسى ئاتلىق يوشۇرۇنۇش ئورۇنلىرى ئوتتۇرىسىدا يۆتكىلىپ تۇرىدىكەن. لوندوندا نەشر قىلىنىدىغان ئەرەب يېزىقىدىكى بىر گېزىتتە ئېيتىلىشىچە، بىن لادىن ھازىر ئافغانىستاندا تۇرۇشلۇق ئامېرىكا ئارمىيىسىگە ھۇجۇم قىلىشقا تەييارلىنىۋېتىپتۇ. 25-ئاۋغۇست قاتاردىكى «ئىسلام فرونتى» ناملىق توردا ئاشكارىلىنىشىچە، ئۇلار يېقىندا بىن لادىن ئۆز قولى بىلەن يازغان تۆت بەتلىك بىر پارچە خەتنى قولغا چۈشۈرۈپتۇ. خەۋەرگە قارىغاندا، ئۇلار بۇ خەتنى ئافغانىستاندىكى ئىشەنچلىك كىشىلەردىن ئالغان بولۇپ، تەكشۈرۈش ئارقىلىق ئامېرىكا مەركىزىي ئاخبارات ئىدارىسى بىلەن قوشما شتات تەكشۈرۈش ئىدارىسى قولغا چۈشۈرگەن لادىننىڭ خەت-چەكلىرىگە «تولىمۇ ئوخشاپ كېتىدىغانلىقى» بايقىلىپتۇ. شۇڭا بۇ تور بىن لادىننىڭ ھايات ئىكەنلىكىگە چوڭقۇر ئىشىنىدىكەن. گېرمانىيە ئاخبارات تارماقلىرىنىڭ 5-سېنتەبىردىكى خەۋىرىگە قارىغاندا، بىن لادىن تېخى ھايات ئىكەن، «بازا» تەشكىلاتى نامىنى «ئىسلامنىڭ غەلىبىسى» گە ئۆزگەرتىپتۇ. ئەنگلىيە رادىئو شىركىتىنىڭ خەۋىرى ئامېرىكىلىقلارنى تېخىمۇ ئەندىشىگە سېلىپ قويدى: لادىن تېخى ھايات، ئەمما ئەمدى سىنقىلىم ئارقىلىق ئۆزىنى ئاشكارىلاشنى خالىمايدۇ. چۈنكى ئۇ ئامېرىكىغا يەنە بىر قېتىم ھۇجۇم قىلىپ غەلىبە قىلغاندىن كېيىن، ئاندىن ئۆزىنى ئاشكارىلىماقچى.

«11-سېنتەبىر ۋەقەسى» گىمۇ بىر يىل بولۇپ قالدى، زۇڭتۇڭ بۇشنىڭ بىن لادىننى تۇتۇش ياكى ئۆلتۈرۈش ھەققىدىكى ۋەدىسى رويابقا چىقمىدى. مۇشۇنداق قاتمال ۋەزىيەت ئالدىدا ئامېرىكا دۆلەت مۇداپىئە مىنىستىرى رامسفېلد ئوتتۇرىغا چىقىپ، ئىلگىرىكى مۇقامىنىڭ ئۇدارىنى ئۆزگەرتتى ھەمدە لادىننىڭ ھايات ياكى ئۆلگەنلىكى ئەمدى مۇھىم ئەمەس، دېدى. يېقىندا بۇشنىڭ بىر ياردەمچىسى مۇنداق دېدى: «پەقەت لادىن بۇنىڭدىن كېيىن تېررورلۇق ھۇجۇمى قىلمىسىلا، بىز غەلىبە قىلغان بولىمىز». ئەمەلىيەتتە، بەزى كۈچلەر ئۈچۈن ئېلىپ ئېيتقاندا، ئۇلارنىڭ ئىگە بولماقچى بولۇۋاتقىنى ئىز-دېرىكنى ئالماق قىيىن بولغان سىرلىق بىن لادىن ۋە چەكسىز جەلپ قىلىش كۈچىگە ۋە سىمۋوللۇق ئەھمىيەتكە ئىگە شوئار. مەيلى ئۆلگەن بولسۇن ياكى ھايات بولسۇن، ئامېرىكىنىڭ سىرتقا قارىتىلغان ئىستراتېگىيىسىدە بىن لادىن مەڭگۈ ھايات.

«11-سېنتەبىر ۋەقەسى» دىن ساقلانغىلى بولاتتىمۇ ؟

«11-سېنتەبىر ۋەقەسى» يۈز بېرىپ يېرىم يىلچە ۋاقىت ئۆتكەندىن كېيىن ئامېرىكىلىقلار گۇمان قىلىشقا باشلىدى: زۇڭتۇڭ بۇش ئىشتىن ئىلگىرى ئاگاھلاندۇرۇش ھەققىدىكى ئاخباراتقا ئىگە بولغانمىدى؟ ئۇ بۇ ھۇجۇمغا تاقابىل تۇرۇش ئۈچۈن تەدبىر قوللانغانمۇ-يوق؟ بۇ ۋەقەدىن ساقلانغىلى بولاتتىمۇ-يوق؟ كىشىلەرنىڭ مۇنداق گۇمانلاردا بولغىنىمۇ ئاساسسىز ئەمەس. كېيىن ئامېرىكا پارلامېنتى ئېلىپ بارغان تەكشۈرۈش نەتىجىسىگە قارىغاندا، ئامېرىكا ئاخبارات تارماقلىرى ئاز دېگەندىمۇ تۆۋەندىكىدەك ئاگاھلاندۇرۇش ئاخباراتلىرىغا ئېرىشكەن: 1996-يىلى فىلىپپىن ھۆكۈمىتى ئوتتۇرا شەرقتىكى بىر قىسىم دۆلەتلەردىن كەلگەن كىشىلەرنىڭ ئامېرىكىدىكى ئۇچقۇچىلار مەكتىپىدە تەلىم ئېلىۋاتقانلىقى ھەققىدە قوشما شتات تەكشۈرۈش ئىدارىسىگە ئاگاھلاندۇرۇش بەرگەن: 2001-يىلى 2-ئىيۇل قوشما شتات تەكشۈرۈش ئىدارىسى قانۇن ئىجرا قىلغۇچى تارماقلارغا مۇنداق ئاگاھلاندۇرۇش بەرگەن: ئامېرىكىنىڭ چەت ئەللەردىكى مەنپەئەتى ھۇجۇمغا ئۇچرىشى مۇمكىن. دۆلەت ئىچىدىكى نىشانلارنىڭ ھۇجۇمغا ئۇچراش ئېھتىماللىقىنىمۇ چەتكە قاققىلى بولمايدۇ: 2001-يىلى ئىيۇلدا قوشما شتات تەكشۈرۈش ئىدارىسىنىڭ ئارىزونا شۆبىسى ۋاشىنگتوندىكى باش شتابىنى نۇرغۇن ئەرەب ياشلىرىنىڭ ئۇچقۇچىلار مەكتىپىدە ئۇچقۇچىلىق، بىخەتەرلىك ۋە ئايرودروم مەشغۇلاتى تەربىيىسى قوبۇل قىلىۋاتقانلىقىغا دىققەت قىلىشقا ئاگاھلاندۇرغان: 2001-يىلى ئىيۇلنىڭ ئاخىرى قوشما شتات ئاۋئاتسىيە ئىدارىسىمۇ ئاگاھلاندۇرۇپ مۇنداق دېگەن: «تېررورلۇق تەشكىلاتلار ئايروپىلان بۇلاش مەشقى ئېلىپ بېرىۋاتىدۇ. مۇداپىئە كۈرۈشنى تەلەپ قىلىمىز»: شۇ يىلى 6-ئاۋغۇست ئامېرىكا ئاخبارات تارماقلىرى بۇشقا مۇنداق دېگەن: «بازا» تەشكىلاتى ئامېرىكىنىڭ يولۇچىلار ئايروپىلانىنى بۇلاش قەستىدە بولۇۋاتىدۇ... بۇلار ئاشكارىلانغان خەۋەرلەرنىڭ پەقەت بىر قىسمى، ئاشكارىلانمىغانلارنىڭ بۇنىڭدىنمۇ كۆپ ئىكەنلىكىگە ھەممە ئادەم ئىشىنىدۇ.

بۇش ھۆكۈمىتى دەسلەپ ھۆكۈمەتنىڭ ئىشتىن ئىلگىرى خەۋەردار بولغانلىقىنى قەتئىي ئىنكار قىلدى، كېيىن يۇقىرى-تۆۋەننىڭ كۈچلۈك بېسىمى ئاستىدا «ھۆكۈمەتنىڭ تەكشۈرۈش ئېلىپ بېرىش» ىغا مەجبۇرىي قوشۇلدى. پارلامېنتنىڭ تەكشۈرۈش نەتىجىسىدە مۇنداق دېيىلدى: «ئامېرىكا ئاخبارات تارماقلىرى مەسئۇلىيەتكە سەل قارىغانلىقى ئۈچۈن، ‹11-سېنتەبىر ۋەقەسى› نىڭ يۈز بېرىشىدىكى زور مەسئۇلىيەتنى ئۈستىگە ئېلىشى كېرەك». ئەمما كىشىلەرنىڭ «زۇڭتۇڭ زادى نېمىلەرنى بىلەتتى؟» دېگەن سوئالى تا بۈگۈنگە قەدەر قانائەتلىنەرلىك جاۋابقا ئېرىشەلمىدى.

كېيىنكى قېتىملىق «11-سېنتەبىر ۋەقەسى» قەيەردە يۈز بېرىدۇ ؟

«11-سېنتەبىر ۋەقەسى» نىڭ بىر يىللىقى هارپىسىدا ب د ت ئېلان قىلغان «‹بازا› تەشكىلاتىنى كۆزىتىش» ناملىق دوكلاتتا مۇنداق دېيىلدى: «بازا» تەشكىلاتىنىڭ ئىگە بولۇش ئېھتىماللىقى زور بولغان مالىيە ياردىمى نۇقتىسىدىن تەسەۋۋۇر قىلغاندا، «بازا» تەشكىلاتىنىڭ نۆۋەتتىكى «ئەھۋالىدا چاتاق يوق»، ئۇلار ئۆزلىرى «تاللىغان ۋاقىت» تا ئامېرىكىغا ياكى ئۇنىڭ ئىتتىپاقداشلىرىغا تېررورلۇق ھۇجۇمى قوزغىشى مۇمكىن.

ئامېرىكىغا نىسبەتەن ئېيتقاندا، تېررورلۇق ھۇجۇمىغا تاقابىل تۇرۇشتا دۇچ كېلىدىغان ئەڭ چوڭ خىرىس ئۇلارنىڭ قايسى چاغدا، قايسى جايدا، قانداق ھەرىكەت قوللىنىدىغانلىقىنى تەسەۋۋۇر قىلىش. بۈگۈنگە قەدەر ئامېرىكا ئەمەلدارى ئامېرىكىنىڭ دۆلەت ئىچىدىكى نىشانلىرىغا كېلىۋاتقان تەھدىت ھەققىدىكى ئاخباراتلاردىن نەچچە مىڭنى تاپشۇرۇپ ئالدى، بۇ نىشانلار ئېلېكتر ئىستانسىسىدىن تارتىپ سۇ بىلەن تەمىنلەش سىستېمىسىغىچە بولغان بارلىق مۇھىم ئەسلىھەلەرنى ئۆز ئىچىگە ئالىدۇ. بۇ يىلقى ئامېرىكىنىڭ «مۇستەقىللىق كۈنى» (4-ئىيۇل) نىڭ ئالدى-كەينىدە، ئامېرىكا ئاخبارات تارماقلىرى توختىماي ئاگاھلاندۇرۇش بېرىپ مۇنداق دېدى: «تېررورچىلار ئامېرىكىنىڭ يادرو ئېلېكتر ئىستانسىلىرىغا ھۇجۇم قىلىشى مۇمكىن». «بۈگۈنكى ئامېرىكا» گېزىتىنىڭ يېقىندا ئېلىپ بارغان بىر تۈرلۈك تەكشۈرۈش نەتىجىسىگە قارىغاندا، ھازىر ئامېرىكىلىقلار يادرو بومبىسىنىڭ ھۇجۇمىغا ئۇچراشتىن، تورلىرىغا بۇزغۇنچىلىق سېلىنىشتىن، تەبىئىي گاز تۇرۇبىلىرىنىڭ پارتلىتىۋېتىلىشىدىن، ئېلېكتر ئىستانسىلىرىنىڭ بۇزغۇنچىلىققا ئۇچرىشىدىن، سۇ مەنبەسىگە زەھەر سېلىۋېتىلىشىدىن ئەندىشە قىلىدىغان بولۇپ قالغان: %37 ئامېرىكىلىق ئايروپىلانغا ئولتۇرۇشتىن قورقىدىغانلىقىنى بىلدۈرگەن. ئامېرىكىنىڭ مۇئاۋىن زۇڭتۇڭى چېنى بۇ يىل ئىيۇندا ئاگاھلاندۇرۇپ مۇنداق دېدى: ئامېرىكىنىڭ يەنە «بازا» تەشكىلاتىنىڭ ھۇجۇمىغا ئۇچرايدىغانلىقىنى «مۇتلەقلەشتۈرگىلى بولىدۇ».

«بازا» تەشكىلاتىنىڭ ھۇجۇم قوزغاشتىكى ئالاھىدىلىكى ھەمكارلىشىش ۋە پىلانلاشنى ئاساس قىلىدۇ. «11-سېنتەبىر ۋەقەسى» گە ئوخشاش تېررورلۇق ھۇجۇمىنى قوزغاش ئۈچۈن، پىلانلاش ۋە مەبلەغ توپلاشقا ئاز دېگەندىمۇ 18 ئاي كېتىدۇ. تېررورچى ئۇنسۇرلار ئۈچۈن ئېيتقاندا، ئەڭ جانغا زامىن قورال مىلتىق ياكى پارتلاتقۇچ بومبا بولماستىن، بەلكى قىلماق قىيىن، دەپ قارالغان ئىشنى قىلىشقا ئىرادە ۋە يۈرەكنىڭ بولماسلىقى: ئۇلار 4-ئىيۇل ياكى 11-سېنتەبىردەك كىشىلەر ئەڭ ئېھتىيات قىلىدىغان كۈندە قول سالىدىغان ئەخمەقلەردىن ئەمەس، شۇنداقلا ئۇلارنىڭ نۇقتىلىق قوغدىلىدىغان نىشانلارنى تاللىشىمۇ مۇمكىن ئەمەس.

سادام بۇ ھەرىكەتكە قاتناشقانمۇ ؟

ئامېرىكا ئاخبارات ۋاستىلىرىنىڭ يېقىنقى خەۋەرلىرىگە قارىغاندا، «11-سېنتەبىر ۋەقەسى» دىن ئىلگىرى سادام بىلەن لادىن ئوخشاشلا ئامېرىكىغا «ئۆزىنى تونۇتۇپ قويىدىغانلىقى» ھەققىدە ئاگاھلاندۇرۇش بەرگەنىكەن. دۇنيا سودا مەركىزىي بىناسى گۇمۇرۇلۇپ چۈشكەن ۋاقىتتا، ئىراق «ئۇچۇش چەكلەنگەن رايون» دا ئامېرىكا ئارمىيىسىنىڭ بىر ئايروپىلانىنى ئېتىپ چۈشۈرگەنلىكىنى جاكارلىغان. ئەمما بەزى كىشىلەرنىڭ قارىشىچە، ئاخبارات ۋاستىلىرىنىڭ بۇ خىل خەۋەرلىرى ئەمەلىيەتتە ئامېرىكىنىڭ «سادامنى ئاغدۇرۇش» ىغا باھانە تېپىش ئۈچۈن ئىكەن.

ئەمەلىيەتتە، سادام بىلەن بىن لادىننى چېتىشتۇرىدىغان مۇھاكىمىلەر ۋەقە يۈز بەرگەندىن بۇيان پەقەت توختاپ باقمىدى. ئەمما بۈگۈنگە قەدەر سادام بىلەن بىن لادىننىڭ مۇناسىۋىتى بارلىقى ھەققىدىكى تۈرلۈك گەپ-سۆزلەر پەقەت تەسەۋۋۇر دائىرىسىدىن ھالقىپ كېتەلمىدى. چۈنكى ئۇلار تايانغان مۇتلەق كۆپ قىسىم ئىسپات ئۇچىنى ئىراقتىكى بۆلگۈنچىلەر ياكى نەزەربەنت ئاستىغا ئېلىنغان ئامېرىكا پەرەس كۆزدىلار گۇرۇھىدىكى جىنايەتچىلەر تەمىنلىگەن. ئامېرىكىنىڭ ئافغانىستاندا ئېلىپ بارغان تېررورلۇققا قارشى ئۇرۇشى باسقۇچ خاراكتېرلىك غەلىبىگە ئېرىشىشتىن ئىلگىرى، سادام بىلەن بىن لادىننى چېتىشتۇرىدىغان مۇھاكىمىلەر توختاپ باقمىغان بولسىمۇ، ئەمما ئىزچىل كەيپىيات يارىتالمىغانىدى. بىراق، ئامېرىكىنىڭ «سادامنى ئاغدۇرۇش» نىيىتى كۈچەيگەن ھەمدە مۇۋاپىق باھانىگە ئېھتىياجلىق بولغان چاغدا، ئىراقنىڭ «11-سېنتەبىر ۋەقەسى» گە قاتناشقانلىقى ھەققىدىكى سادالار كۈچىيىشكە باشلىدى.

«11-سېنتەبىر ۋەقەسى» يۈز بەرگەندىن بۇيان، كىشىلەر تۈرلۈك-تۈمەن سوئاللارنى قويۇشقا باشلىدى. ئامېرىكىدىكى مەشھۇر مەخسۇس ئىستون يازغۇچىسى تىندى رال يېقىندا ئېلان قىلغان ماقالىسىدە «11-سېنتەبىر ۋەقەسى» ھەققىدە 10 چوڭ گۇماننى ئوتتۇرىغا قويۇپ، تىغ ئۇچىنى بىۋاسىتە بۇش ھۆكۈمىتىگە قاراتتى. ئۇنىڭ قارىشىچە، ئامېرىكا ھۆكۈمىتى مەلۇم مەقسەتكە يېتىش ئۈچۈن، ئىشنىڭ ماھىيىتىنى پۈتۈن كۈچى بىلەن يوشۇرۇشقا ئورۇنۇپلا قالماستىن، ھەتتا مەقسەتلىك ھالدا يالغان-ياۋىداق خەۋەرلەرنى ئويدۇرۇپ چىقارغان. ئەمما ماھىيەتنى يوشۇرۇش مۇمكىن ئەمەس، ساختىلىق ھەرگىز ھەقىقەتكە ئايلىنالمايدۇ!

(«جەنۇب شاي ۋاقىت گېزىتى» دىن)

ئاننان ئىراققا قورال ئىشلىتىشتىن ساقلانغىلى بولمايدىغانلىقىدىن بېشارەت بەردى

شىنخۇا تورى ، بېيجىڭ ، 16 - سېنتەبىر مەخسۇس تېلېگراممىسى : كيودو ئاگېنتلىقىنىڭ خەۋىرىگە قارىغاندا ، ياپونىيە دىپلوماتىيە ۋەزىرى چۈەنكۇ شۈنزى 15 - سېنتەبىر ب د ت باش كاتىپى ئاننان بىلەن سۆھبەتلەشكەندە ، ب د ت نىڭ ئىراق مەسىلىسىنى ھەل قىلىشتا رەھبەرلىك رولىنى جارى قىلدۇرۇشىنى ئۈمىد قىلىدىغانلىقىنى بىلدۈرگەن .

ئاننان سۆھبەت جەريانىدا مۇنداق دېگەن : ب د ت نىڭ ئاساسلىق ۋەزىپىسى ئىراق مەسىلىسىنى تىنچ يول بىلەن ھەل قىلىش لايىھىسى ئۈستىدە ئىزدىنىش . بۇنىڭ ئۈچۈن خەلقئارا جەمئىيەتنىڭ ئورتاق تىرىشچانلىق كۆرسىتىپ ، ئىراقنى ب د ت نىڭ قورال - ياراغ تەكشۈرۈش خىزمىتىنى قوبۇل قىلىشقا مەجبۇرلىشىغا توغرا كېلىدۇ .

ئاننان ئاخىرىدا ئەگەر ب د ت نىڭ دىپلوماتىيە جەھەتتە ئېلىپ بارغان تىرىشچانلىقى مەغلۇپ بولسا ، زۆرۈر تېپىلغاندا ھەربىي ھەرىكەت ئارقىلىق ھەل قىلىش ئېھتىماللىقىنى چەتكە قاققىلى بولمايدىغانلىقىدىن بېشارەت بەرگەن .

ماكېدونىيە سوتسىيال دېموكراتلار ئىتتىپاقى پارلامېنت سايلىمىدا غەلىبە قىلدى

شىنخۇا تورى ، تىرانا ، 16 - سېنتەبىر تېلېگراممىسى : ماكېدونىيە سوتسىيال دېموكراتلار ئىتتىپاقى ھاكىمىيەتتىن تۆت يىل ئايرىلىپ قالغاندىن كېيىن ، 15 - سېنتەبىردىكى مەملىكەتلىك پارلامېنت سايلىمىدا قايتا غەلىبە قىلدى .

خەلق رايىنى تەكشۈرۈش نەتىجىسىگە قارىغاندا ، سوتسىيال دېموكراتلار ئىتتىپاقى ، ئەركىن دېموكراتلار پارتىيىسى ۋە باشقا ھاكىمىيەت سىرتىدىكى پارتىيىلەردىن تۈزۈلگەن « ماكېدونىيە ئۈچۈن بىرگە ئىتتىپاقلىشىش » ئىتتىپاقى تەخمىنەن 41% ئاۋازغا ئېرىشكەن . ھۆكۈمەتنىڭ زۇڭلىسى ليۇپچاۋ گېئورگىيېۋ رەھبەرلىكىدىكى پارتىيە 24% ئاۋازغا ئېرىشكەن .

سۈرەتتە : سوتسىيال دېموكراتلار ئىتتىپاقىنىڭ رەھبىرى تسېر ۋېنكوۋسكى غەلىبىنى تەبرىكلىمەكتە .

« ئىراققا زەربە بېرىشكە قارشى تۇرماسلىقىمىز مۇمكىن »

شىنخۇا تورى ، بېيجىڭ ، 16 - سېنتەبىر مەخسۇس تېلېگراممىسى : سەئۇدى ئەرەبىستاننىڭ دىپلوماتىيە ۋەزىرى فايسال 15 - سېنتەبىر مۇنداق دېدى : « مۇبادا ب د ت ئىراققا ھەربىي زەربە بېرىشكە ھوقۇق بەرسە ، سەئۇدى ئەرەبىستانى ئامېرىكا ئارمىيىسىنىڭ دۆلىتىمىزدىكى بازىلىرىدىن پايدىلىنىشىغا يول قويىدۇ » .

تەھلىلچىلەر : « بۇ سۆز سەئۇدى ئەرەبىستاننىڭ ئىراق مەسىلىسىدىكى مەيدانىدا چوڭ ئۆزگىرىش بولغانلىقىنى كۆرسىتىدۇ » دەپ قارىدى . چۈنكى بۇنىڭدىن ئىلگىرى سەئۇدى ئەرەبىستانى ئامېرىكا ئارمىيىسىنىڭ سەئۇدى ئەرەبىستانىدىكى بازىسىدىن پايدىلىنىپ ئىراققا ھەرقانداق شەكىلدىكى ھەربىي ھەرىكەت قوللىنىشىغا قەتئىي قارشى تۇرىدىغانلىقىنى بىلدۈرگەنىدى . تەھلىلچىلەر مۇنداق كۆرسەتتى : سەئۇدى ئەرەبىستاندىكى بۇ خىل ئۆزگىرىش خەلقئارا جەمئىيەتنىڭ تەدبىر قوللىنىپ « ئىراقنى كوللېكتىپ چەكلەش » نى قارار قىلىغانلىقى بىلەن مۇناسىۋەتلىك بولسا كېرەك .

كەشمىرنىڭ يەرلىك پارلامېنت سايلىمى باشلاندى

« جۇڭگو گېزىتى » تور پونكىتى ، 16 - سېنتەبىر خەۋىرى : 16 - سېنتەبىر ھىندىستان كونتروللۇقىدىكى كەشمىر رايونى قاتمۇقات ھەربىي ھالەت ئىچىدە يەرلىك پارلامېنت ۋەكىللىرى سايلىمىنى ئۆتكۈزۈشكە باشلىدى . ئۇقۇشتىن ، ھىندىستان كونتروللۇقىدىكى كەشمىر رايونىغا 500 مىڭ كىشىلىك بىخەتەرلىك ساقلاش قىسمى ، 45 مىڭ خەلق ئەسكىرى ئورۇنلاشتۇرۇلدى .

15 - سېنتەبىر يەرلىك ھۆكۈمەتنىڭ ساياھەت مىنىستىرى ئىسلام رادىكال تەشكىلاتىنىڭ زەربىسىگە ئۇچرىدى . گەرچە مىنىستىر ھايات قالغان بولسىمۇ ، ئەمما ئۇنىڭ ئىككى قوغدىغۇچىسى قازا قىلدى . ئۇنىڭدىن كېيىن ھىندىستان كونتروللۇقىدىكى كەشمىرنىڭ مەركىزى شەھىرى سىرىنەگەرنىڭ شىمالىدىن تەخمىنەن 100 كىلومېتىر يىراقلىقتىكى جايدا قوراللىق ئېتىشىش يۈز بېرىپ ، ئىسلام رادىكال ئۇنسۇرى ، دەپ گۇمان قىلىنغان توققۇز ئادەم ئېتىپ ئۆلتۈرۈلدى . ئىسلام رادىكال ئۇنسۇرلىرى ئىلگىرى بۇ سايلامغا قارشى تۇرىدىغانلىقىنى بىلدۈرگەن ھەمدە ئۇرغۇن قېتىم ئۆلتۈرۈش تەھدىتى سالغان .

ئەزىز مۇخبىرلارنى كۈتۈۋېلىش يىغىنى ئۆتكۈزدى

14 - سېنتەبىر ئىراق پايتەختى باغدادتا ، ئىراقنىڭ مۇئاۋىن زۇڭتۇڭى ئەزىز ئۇچۇر مىنىستىرلىكىدە ئۆتكۈزۈلگەن ئاخبارات ئېلان قىلىش يىغىنىدا سۆز قىلدى . ئۇ سۆزىدە : ئىراقنىڭ قورال تەكشۈرۈش مەسىلىسىنى ئىمبارگونى ئەمەلدىن قالدۇرۇش ۋە ئامېرىكا - ئەنگلىيە ئايروپىلانلىرىنىڭ بومباردىمانچىلىقىنى توختىتىش بىلەن بىرلەشتۈرۈشتە قەتئىي چىڭ تۇرىدىغانلىقىنى بىلدۈردى .

(شىنخۇا تورى ، 16 - سېنتەبىر خەۋىرى)

سوتسىيال دېموكراتلار پارتىيىسى پارلامېنت سايلىمىدا غەلىبە قىلدى

شىنخۇا تورى ، 16 - سېنتەبىر تېلېگراممىسى : 15 - سېنتەبىر شۋېتسىيىنىڭ باش ۋەزىرى پېرسون پايتەخت ستوكھولمدا ئۆزى رەھبەرلىك قىلىۋاتقان سوتسىيال دېموكراتلار پارتىيىسىنىڭ پارلامېنت سايلىمىدا غەلىبە قىلغانلىقىنى تەبرىكلىدى . دەسلەپكى ئىستاتىستىكا نەتىجىسىگە قارىغاندا ، سوتسىيال دېموكراتلار پارتىيىسى 40% ئاۋازغا ئېرىشكەن بولۇپ ، بۇ پارتىيە سول قاناتلار پارتىيىسى ۋە مۇھىت پارتىيىسىنىڭ ھەمكارلىقى بىلەن بىر پارتىيە ھۆكۈمرانلىقىنى داۋاملىق يۈرگۈزىدىكەن .

« بىن لادىن ئامېرىكىنىڭ بومباردىمانىدا ئۆلدى »

شىنخۇا تورى ، بېيجىڭ ، 16 - سېنتەبىر مەخسۇس تېلېگراممىسى : بىن لادىننىڭ ئەگەشكۈچىلىرى 15 - سېنتەبىر ئالاقە تورىدا « بىن لادىن ئالىقاچان ئۆلدى » دېگەن كىشىنى ھەيران قالدۇرىدىغان بىر خەۋەرنى ئېلان قىلدى . ئەرەب بىرلەشمە خەلىپىلىكىدىكى بىر گېزىتتە ئېلان قىلىنغان ماقالىدە مۇنداق دېيىلدى: « ئامېرىكا ئارمىيىسى ئۆتكەن يىلى 10 - دېكابىردا ئافغانىستاننىڭ تۆرە بۆرە تاغلىق رايونىنى ئالاقىيماي بومباردىمان قىلدى ، شۇ قېتىملىق بومباردىماندا لادىن ئۆلدى . »

ئەنگلىيىدە چىقىدىغان « ئەينەك گېزىتى » نىڭ خەۋىرىگە قارىغاندا ، ماقالىدە دېيىلگەن ئامېرىكا ئارمىيىسىنىڭ شۇ قېتىمقى بومباردىمانىنىڭ ۋاقتى ۋە بىر قىسىم كونكرېت تەپسىلاتلار ئەمەلىي ئەھۋالغا ئۇيغۇن كېلىدىكەن . ئەمەلىيەتتە ئامېرىكا ئاخبارات مۇتەخەسسىسلىرى شۇ قېتىمقى بومباردىماندىن كېيىن لادىن ئۆلگەن بولۇشى مۇمكىن ، دەپ قارىغانىدى .

ماقالىدە كۆرگۈچىنىڭ سۆزى نەقىل كەلتۈرۈلۈپ مۇنداق دېيىلگەن : ئۆتكەن يىلى 10 - دېكابىر كەچتە ئامېرىكا ئارمىيىسى قولغا چۈشۈرگەن مەخپىي ئاخباراتقا ئاساسەن ، لادىن يوشۇرۇنۇۋالغان تۆرە بۆرە رايونىنى شىددەتلىك بومباردىمان قىلىپ ، لادىن تورۇۋاتقان ئۆڭكۈرنى باشقۇرۇلىدىغان بومبا ئارقىلىق توپتوغرا قىلىۋەتتى .

بۇ كۆرگۈچى يەنە لادىننىڭ ئۆتكەن يىلى 15 - نويابىردا ، 320 جەڭچىسى بىلەن تۆرە بۆرە تاغلىق رايونىغا ئورۇنلاشقانلىقىنى ئاشكارىلىغان .

بىلايىرنىڭ مەيدانى قارشىلىققا ئۇچرىدى

« جۇڭگو گېزىتى » تور پونكىتى ، 16 - سېنتەبىر خەۋىرى : ئەنگلىيىنىڭ باش ۋەزىرى بىلايىرنىڭ ئىراققا تۇتقان قاتتىق مەيدانى ئىشچىلار پارتىيىسىدىكىلەرنىڭ قارشىلىقىغا ئۇچرىدى . ئىشچىلار پارتىيىسىدىن بولغان بىر قىسىم پارلامېنت ئەزالىرى پارلامېنتتا ئاۋاز بېرىش ئارقىلىق ، بىلايىرنىڭ مەيدانىنى قوللىمايدىغانلىقىنى بىلدۈردى .

ئەنگلىيىدە نەشر قىلىنىدىغان « مۇستەقىللىق گېزىتى » نىڭ 16 - سېنتەبىردىكى خەۋىرىگە قارىغاندا ، بىلايىر ئىچكى كابىنېتىنىڭ ئامېرىكىنىڭ ئىراققا قورال ئىشلىتىشنى قوللاش مەيدانى پارلامېنتنىڭ ئىشچىلار پارتىيىسىدىن بولغان بىر قىسىم ئەزالىرىنى غەزەپلەندۈرگەن . ئۇلار بىلايىرنى ئامېرىكا بىلەن بولغان « ئالاھىدە » مۇناسىۋەتنى ساقلاپ قېلىش ئۈچۈن ، « قانلىق بەدەل » تۆلەشنى خالايدۇ ، دەپ ئەيىبلىگەن .

پارلامېنت ئەزاسى ئەيلىز ماخوننىڭ ئاشكارىلىشىچە ، ئىشچىلار پارتىيىسىدىن بولغان 100 پارلامېنت ئەزاسى بىلايىرغا قارشى سەپكە كىرگەن .

دۇنيادىكى ئىشلار

● رېيتېر ئاگېنتلىقىنىڭ 16 - سېنتەبىردىكى خەۋىرىگە قارىغاندا ، تېررورلۇق تەھدىتىگە دۇچ كەلگەنلىكتىن تاقىلىپ قالغان ئامېرىكىنىڭ ھىندونېزىيىدە تۇرۇشلۇق ئەلچىخانىسى بىلەن مالايسىيادا تۇرۇشلۇق ئەلچىخانىسى 16 - سېنتەبىر ئېچىۋېتىلگەن . پەقەت ۋېيتنامدىكى ئەلچىخانىسىلا تاقاقلىق بولۇپ ، قاچان ئېچىلىدىغانلىقى نامەلۇم .

● ئامېرىكا بىرلەشمە ئاخبارات ئاگېنتلىقىنىڭ خەۋىرىگە قارىغاندا ، ئامېرىكىنىڭ تېننېسسى شتاتىدا 15 - سېنتەبىر يۈك پويىزىنىڭ رېلىستىن چىقىپ كېتىش ۋەقەسى يۈز بېرىپ ، پويىزدىكى سۇلفات كىسلاتاسى چىقىپ كەتكەچكە ، 3000 دەك ئاھالە جىددىي تارقاقلاشتۇرۇلغان .

● ئامېرىكا بىرلەشمە ئاخبارات ئاگېنتلىقىنىڭ خەۋىرىگە قارىغاندا ، ئافغانىستاندا تۇرۇشلۇق ئامېرىكا ئالاھىدە قىسمىنىڭ ئەسكەرلىرى ئاپتوموبىل بىلەن كېتىۋاتقاندا ، « پارتلاش قوزغۇلمىسى » غا دەسسىۋالغان ، ئىككى ئامېرىكا ئەسكىرى يارىلانغان .

● فرانسىيە ئاخبارات ئاگېنتلىقىنىڭ خەۋىرىگە قارىغاندا ، موسكۋا ساقچى دائىرىلىرىنىڭ باياناتچىسى مۇنداق دېگەن : 12 - سېنتەبىر تۇتقۇن قىلىنغان لوكى نېفىت شىركىتىنىڭ مۇئاۋىن باش لىدىرى سىرگېينىڭ ئىز - دېرىكى ھەققىدە خەۋەر بەرگەنلەرگە نېفىت شىركىتى بىلەن ساقچى دائىرىلىرى 1 مىليون ئامېرىكا دوللىرى مۇكاپات بېرىدۇ .

● ئادەم كۆپ ، باشقۇرۇش قالايمىقان بولغانلىقتىن ، قېچىش ۋەقەسى كۆپ قېتىم يۈز بەرگەن برازىلىيىنىڭ سان پاۋلو شتاتىدىكى كاراندۇ تۈرمىسى تاقالدى ، تۈرمىدىكى جىنايەتچىلەر 15 - سېنتەبىر يېڭى سېلىنغان تۈرمىگە يۆتكەلدى .

● تەركىبىدە زەھەرلىك ماددا بولۇش ئېھتىمالى بار 5000 توننىدىن كۆپرەك يۈك سېلىنغان بىر يۈك پاراخوتىغا 15 - سېنتەبىر ئوت كەتتى . ئەنگلىيە بوغۇزىدىن ئۆتۈپ كېتىۋاتقان بۇ يۈك پاراخوتى تونىسقا قاراپ ماڭغانىكەن .

● 15 - سېنتەبىر قانۇنسىز كۆچمەنلەرنى ئېلىپ ماڭغان بىر ياغاچ كېمە سىتسىلىيە ئارىلى ئەتراپىدا دېڭىزغا چۆكۈپ كەتتى ، كېمىدە ئاز دېگەندىمۇ لىبىرىيىلىك 15 قانۇنسىز كۆچمەن بولۇشى مۇمكىن .

● فرانسىيە ئاخبارات ۋاسىتىلىرى 15 - سېنتەبىر ئېلان قىلغان خەلق رايىنى تەكشۈرۈش نەتىجىسىگە قارىغاندا ، 3 / 2 قىسىم فرانسىيىلىك ب د ت ھوقۇق بەرگەن تەقدىردىمۇ ، ئىراققا ھۇجۇم قىلماسلىق كېرەك ، دەپ قارايدىكەن .

(شىنخۇا تورى ، 16 - سېنتەبىر خەۋىرى)

پەلەستىن بىلەن ئىسرائىلىيە جەنىندە تۇتىشىپ قالدى

15 - سېنتەبىر ئىسرائىلىيە ئىشغال قىلىۋالغان ئىئوردان دەرياسىنىڭ غەربىي قىرغىقىدىكى جەنىن شەھىرىنىڭ بىر دوختۇرخانىسىدا ، پەلەستىنلىك تېببىي خادىملار يارىلانغان بىر پەلەستىنلىك ئەرنى جىددىي قۇتقۇزماقتا . شۇ كۈنى پەلەستىن بىلەن ئىسرائىلىيە بۇ شەھەردە قاتتىق تۇتىشىپ قالدى . (شىنخۇا تورى ، 16 - سېنتەبىر خەۋىرى)

جۇڭگو شىنجاڭ ساياھەت كوپىراتىپى
ئىجازەت نومۇرى L - XJ - GJ 0004
بۆلۈممىز سىزگە ۋاكالىتەن ئۆزاقچە روسىيە ، قىرغىزىستان ، قازاقىستان قاتارلىق دۆلەتلەرگە چىقىش رەسمىيەتلىرىنى بېجىرىپ بېرىدۇ .
ئادرېسى : ئۈرۈمچى شەھىرى جەنۇبىي شىنخۇا يولى 68 - قورۇ گۇاڭخۇي سارىيىنىڭ 20 - قەۋىتىدىكى جۇڭگو ساياھەت كوپىراتىپى ياۋروپا - ئاسىيا بۆلۈمى .
تېلېفون : 0991 - 2894464
يانفون : 13999999089 13039458119
ئەرز قىلىش تېلېفونى : 2861806

ئۆي سېتىش ئېلانى
داۋەن يېزىسىدىكى خۇگېيەنتەي رېستورانىنىڭ ئۇدۇلىدىكى ئۈچ قەۋەتلىك ئۆي سېتىلىدۇ . كۆلىمى تەخمىنەن مىڭ كۋادرات مېتىردىن ئاشىدۇ ، يەر ئاستى ئۆيى بار ھەم قاتناش قولايلىق . سېتىۋالغۇچىلار بولسا تېلېفون بىلەن ئالاقىلەشسە بولىدۇ .
تېلېفون : 2558276
يانفون : 13909925074

IZGILAL
安淇拉
ئىنجىلار تېنىز ئارا ئىزوۋرۇك مېزلىيىسى
پىچى بىر ئايلاد ئالھدە ئىشلىگەن ماھىزلات ، ئۇزۇنىيە ھېئىت بىمارلىنىڭ ئېھتىياجىنى قىلىشقا تولىمۇ ئۇيغۇن كېلىدۇ .
ئالاقىلىشىش تېلېفون نومۇرى : 0991-2850601

ئۈرۈمچى كەچلىك گېزىتى

乌鲁木齐晚报

2002 - يىل سېنتەبىر 23 دۈشەنبە

دۆلەت ئىچىدىكى نومۇرى CN65 - 0013/W — 5941 - سان — مەسئۇل مۇھەررىر : شىركىن سوپى — Tel: 2623505

پوچتا ۋاكالەت نومۇرى : 57 - 31 — مۇھەررىر : سائادەتگۈل تۇرسۇن

يېڭى ئەسىردىكى تۇنجى كەسپىي سەنئەت ئۆمەكلىرىنىڭ سەنئەت كۆرىكى تەنتەنىلىك باشلاندى

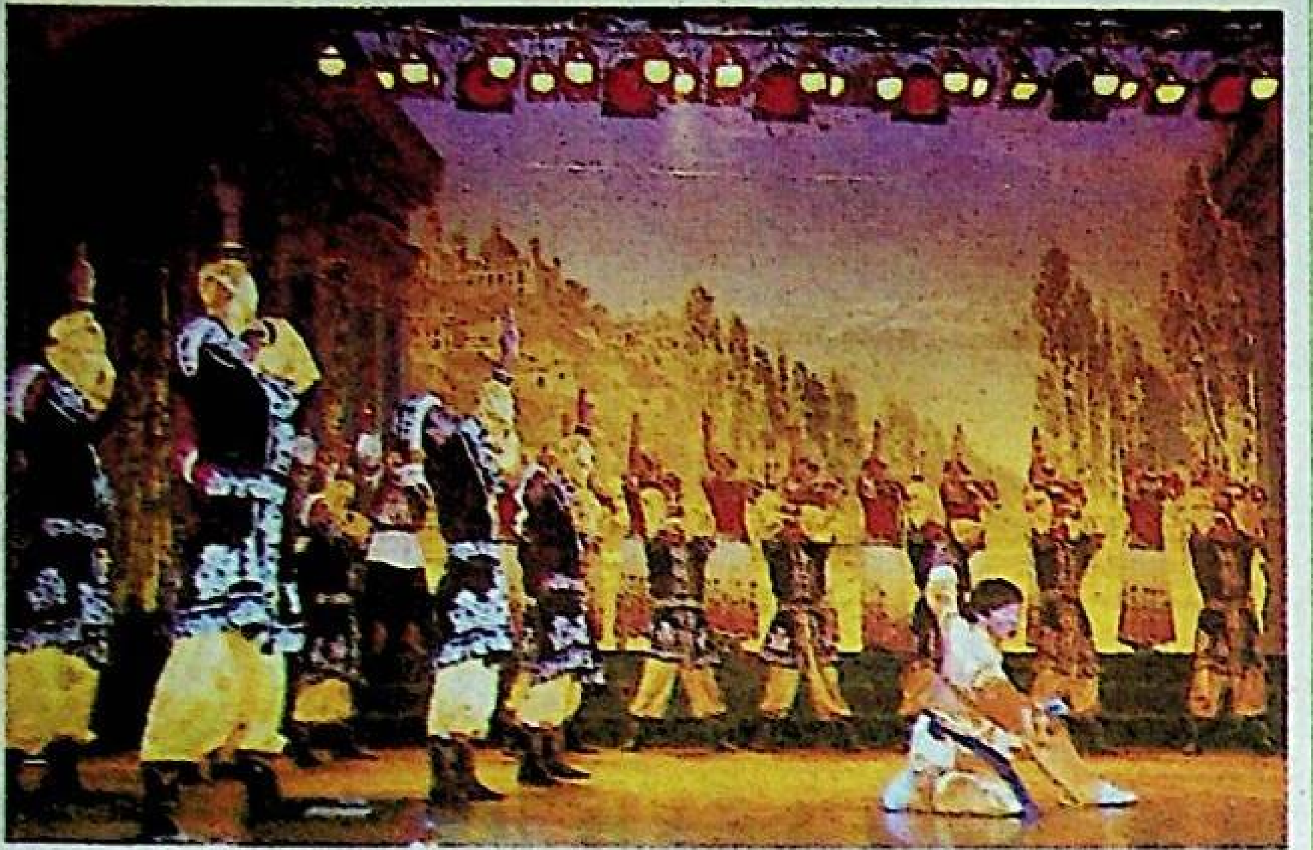

مۇخبىرىمىز ئامىنە ئابدۇرېشىت خەۋەر قىلىدۇ : 9 - ئاينىڭ 20 - كۈنى كەچ « خەلق » تىياتىرىدا ئاپتونوم رايونلۇق پارتكومنىڭ مۇئاۋىن شۇجىسى ئىسمائىل تىلىۋالدى يېڭى ئەسىردىكى تۇنجى كەسپىي سەنئەت ئۆمەكلىرىنىڭ سەنئەت كۆرىكى باشلانغانلىقىنى جاكارلىدى . مۇئاۋىن رەئىس مەتتىمىن زاكىر مۇھىم سۆز قىلدى . تەنتەنە ساداسى ئىچىدە قەشقەر ۋىلايەتلىك ناخشا - ئۇسسۇل . تىياتىر ئۆمىكى سەنئەت كۆرىكىنىڭ مۇقەددىمىسىنى باشلىدى .

بۇ قېتىمقى سەنئەت كۆرىكىگە ئاتاپ تەييارلانغان چوڭ تىپتىكى مىللىي مۇزىكىلىق ئۇسسۇل « قەشقەر » قاينام - تاشقىنلىق كەيپىياتى بىلەن باشلاندى . ھەيۋەتلىك . دەبدەبىلىك ئۇسسۇل . قويۇق يەرلىك ۋە مىللىي ئالاھىدىلىك ئەكس ئەتتۈرۈلگەن كۆرۈنۈشلەر تاماشىبىنلارنىڭ يۈرەك تارىنى چەكتى . « قەشقەر » قەشقەرنىڭ يىپەك يولىدىكى نۇرلۇق مەرۋايىت ئىكەنلىكىنى سەھنىدە ھەققىي نامايان قىلدى . تاماشىبىنلارنىڭ قىزغىن ئالقىش ساداسى ئىچىدە ئويۇن ئاياغلاشتى .

ئىسمائىل تىلىۋالدى . ۋودۇنغۇ . مەتتىمىن زاكىر قاتارلىق ئاپتونوم رايونىمىز رەھبەرلىرى سەھنىگە چىقىپ ئارتىسلار بىلەن كۆرۈشتى ۋە خاتىرە ئۈچۈن سۈرەتكە چۈشتى .

مۇخبىرىمىز يۈسۈپجان تۇرسۇن فوتوسى

ئۈرۈمچى كەچلىك گېزىتى : يولداش چياۋشى شەھىرىمىزنى كۆزدىن كەچۈردى

يولداش چياۋشى شەھىرىمىزنى كۆزدىن كۆچۈردى

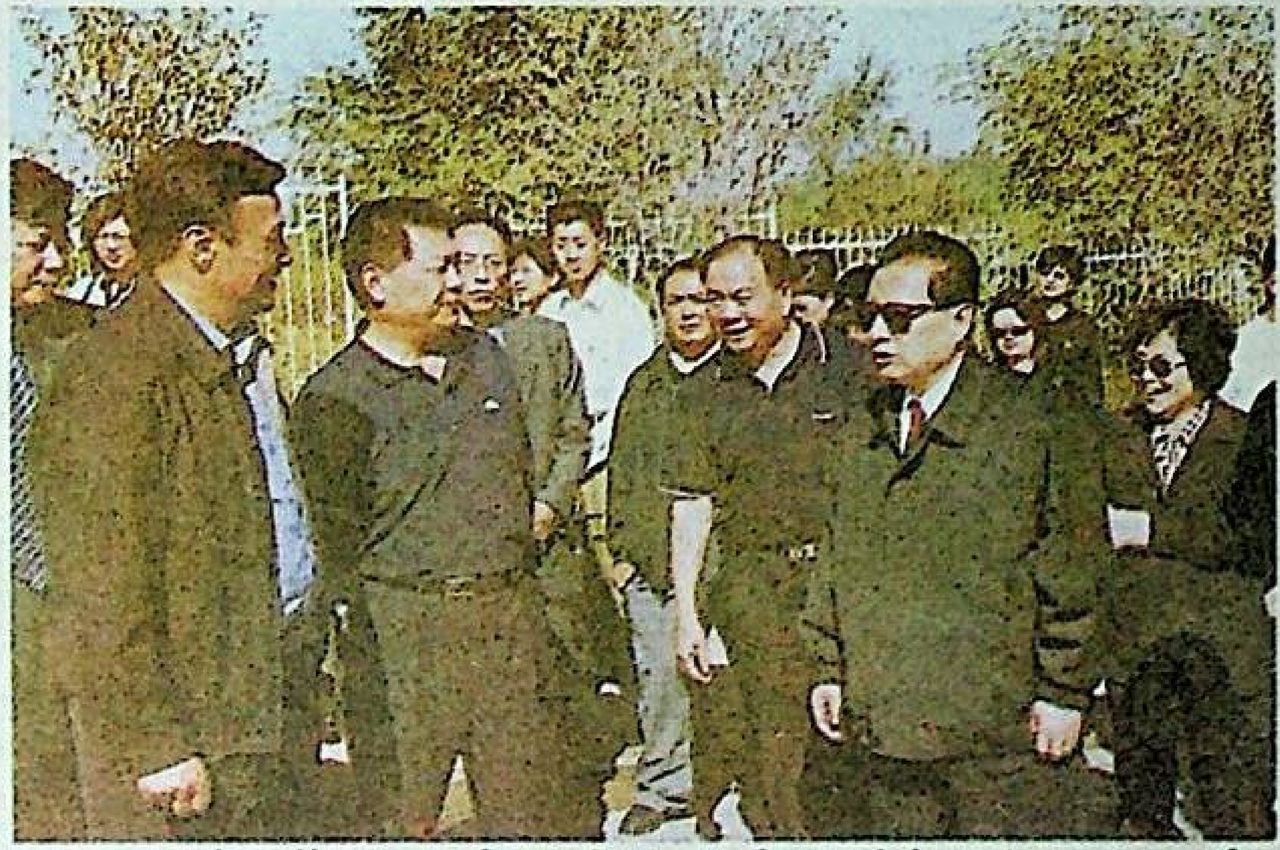

ئۆز خەۋىرىمىز : يولداش چياۋشى يېقىندا شىنجاڭغا كېلىپ خىزمەتلەرنى كۆزدىن كۆچۈردى . 19 - سېنتەبىر چۈشتىن بۇرۇن . يولداش چياۋشى ۋە ئۇنىڭ خانىمى ئاپتونوم رايونلۇق پارتكومنىڭ شۇجىسى ۋاڭ لېچۈەن . ئاپتونوم رايونلۇق پارتكومنىڭ دائىمىي ئەزاسى فۇچياڭ قاتارلىقلارنىڭ ھەمراھلىقىدا شەھىرىمىزنى كۆزدىن كۆچۈردى .

19 - سېنتەبىر چۈشتىن كېيىن . ئاپتونوم رايونلۇق پارتكومنىڭ دائىمىي ئەزاسى . شەھەرلىك پارتكومنىڭ شۇجىسى ياڭ گاڭ . شەھەر باشلىقى شۆھرەت زاكىر . شەھەرلىك پارتكومنىڭ دائىمىي ئەزاسى خۇاڭ گوگيى . شەھەرلىك خەلق قۇرۇلتىيى دائىمىي كومىتېتىنىڭ مۇئاۋىن مۇدىرى جۇئېنلياڭ قاتارلىقلار تەبىئىي رەڭلىك پاختا شىركىتىدە يولداش چياۋشىنى كۈتۈۋالدى ھەم يولداش چياۋشى ۋە ئۇنىڭ خانىمىغا ھەمراھ بولۇپ بۇ شىركەتنى كۆزدىن كۆچۈردى .

يولداش چياۋشى ۋە ئۇنىڭ خانىمى بۇ شىركەتنىڭ رەڭلىك پاختا مەھسۇلاتلىرى كۆرگەزمە زالىنى ۋە زامانىۋى سۇئىي پارنىكىنى كۆزدىن كۆچۈردى . يولداش چياۋشى بۇ شىركەتنىڭ رەڭلىك پاختا يېتىشتۈرۈش ۋە پىششىقلاش ساھەسىدە قولغا كەلتۈرگەن زور ئۇتۇقلىرىنى ئىگىلىگەندىن كېيىن ئىنتايىن خۇشال بولدى . ئۇ رەڭلىك پاختا يېتىشتۈرۈش ۋە پىششىقلاش جەريانىدىكى ئالاقىدار مەسىلىلەرنى سۈرۈشتۈرۈپ . قايىللىقىنى بىلدۈرۈپ تۇردى .

يولداش چياۋشى شىمىگو رايونىغا بېرىپ يېشىللىققا پۈركەنگەن سۇ مونارى تېغىنى كۆزدىن كۆچۈردى . ئىلگىرى سۇ مونارى تېغى قاقاس تاغ ئىدى . ھازىر بۇ تاغدىكى يېشىللىق كۆلىمى 11 مىڭ موغا يەتتى . ياڭ گاڭ چياۋشىغا پۈتۈن شەھەرنىڭ بوشاشماي تىرىشىشى نەتىجىسىدە سۇ مونارى تېغى مۇشۇنداق ھالەتكە كەلدى ، دېدى .

ۋاڭ لېچۈەن چياۋشىغا مۇنداق دېدى : ئۈرۈمچى شەھىرى قاقاس تاغلارنى كۆكەرتىش قەدىمىنى تېزلىتىش ئۈچۈن . ئالاقىدار ئېتىبار بېرىش سىياسەتلىرىنى يولغا قويدى . تەرەققىيات سودىگەرلىرىنىڭ قاقاس تاغلارنىڭ %70 نى كۆكەرتىش بەدىلىگە %30 نى سودا ئىشلىرى ئۈچۈن ئىشلىتىشىگە رۇخسەت قىلدى . شەھەر باشلىقى شۆھرەت زاكىر : ئۈرۈمچى شەھىرى پاسكىنا سۇلارنى بىر تەرەپ قىلغاندىن كېيىن . تاغلارغا باشلاپ ، كۆكەرتىش ئىشلىرىغا ئىشلىتىپ ياخشى ئۈنۈمگە ئېرىشتى ، دېدى .

يولداش چياۋشى قىزىققان ھالدا سۇ مونارى تېغىدا تۇرۇپ يىراقلارغا نەزەر سالدى . ئۇ تاغ ئۈستىدە يېشىللىقلارنى كۆرۈپ مەمنۇن بولدى .

سۈرەتتە : چياۋشى سۇ مونارى تېغىدا . مۇخبىرىمىز تاڭ ۋېن فوتوسى

ئۈرۈمچى ئىشلەپچىقارغان 100 مىڭ ئۆن لېنتىسى پېچەتلەندى

ئوغرىلىقچە نەشر قىلىنغان 100 مىڭ ئۈن لېنتىسى پېچەتلەندى

ئۆز خەۋىرىمىز : 19 - سېنتەبىر « بەخت » يولى ساقچىخانىسى ئوغرىلىقچە نەشر قىلىنغان ، قىممىتى 50 مىڭ يۈەنلىك 100 مىڭ قاپ ئۈن لېنتىسىنى قولغا چۈشۈردى .

« بەخت » يولى ساقچىخانىسىدىكى كادىر - ساقچىلار بۇ ئۈن لېنتىلىرىنى ئۆي ئىجارە ئېلىپ ئولتۇرۇۋاتقان ۋاقىتلىق نوپۇسلارنى تەكشۈرگەندە قولغا چۈشۈرگەن . سايباغ رايونلۇق سودا - سانائەت مەمۇرىي باشقۇرۇش ئىدارىسىنىڭ « لۈيۈەن » كوچىسى پونكىتى تەكشۈرۈپ ، ئوغرىلىقچە نەشر قىلىنغان 50 مىڭ يۈەن قىممىتىدىكى بۇ ئۈن لېنتىلىرىنى نەق مەيداندا پېچەتلىدى .

مال ئىگىسى جېڭ × × نىڭ ئېيتىشىچە . ئوغرىلىقچە نەشر قىلىنغان بۇ ئۈن لېنتىلىرىنى گۇاڭجۇدىن كىرگۈزگەن ئىكەن . نۆۋەتتە بۇ دېلو تەكشۈرۈلمەكتە .

يەر ئاستى كىيىم - كېچەك زاۋۇتى پېچەتلەندى

ئۆز خەۋىرىمىز : بىر يەر ئاستى كىيىم - كېچەك زاۋۇتى ئاۋمېن ئالاھىدە مەمۇرىي رايونىنىڭ رايون گېربىنىڭ نۇسخىسىنى « ماركا » قىلىپ بىر يۈرۈش كىيىم - كېچەكلەرنى تىككەن . 20 - سېنتەبىر شەھەرلىك سودا - سانائەت مەمۇرىي باشقۇرۇش ئىدارىسى بىلەن « تيانشان » رايونلۇق سودا - سانائەت مەمۇرىي باشقۇرۇش شۆبە ئىدارىسى شورىۋلاق كوچىسىدا بۇ يەر ئاستى كىيىم - كېچەك تىكىش ئۆيىنى بىتچىت قىلدى .

ئامما ئىنكاس قىلغان مەلۇماتقا قارىغاندا ، بۇ كىيىم - كېچەك زاۋۇتى كۆز بويامچىلىق قىلىپ كۈندۈزى كىيىم تىكمەي ، كېچىچە كىيىم تىكىپ چىققىدىكەن . ھويلىغا 700 نەچچە كاستۇم - بۇرۇلكا دۆۋىلەپ قويۇلغان بولۇپ ، يېرىمىغا دېگۈدەك ئاۋمېن ئالاھىدە رايونىنىڭ رايون گېربىنىڭ نۇسخىسى « ماركا » قىلىنىپ چاپلانغان .

تاڭ نۇرى بېزەكچىلىكى

ئۆي بېزەش ئىجازەت نومۇرى : 055

شىركىتىمىز يېقىندا خۇش سۈپەتلىك پىشىقلىغۇچى ۋە ھۈنەرۋەن - كاسىپلارنى تەكلىپ قىلدى ...

تۈزىتىش . لايىھە . ئۇسلۇب . بىر يىللىق سۈپەت كاپالىتى

ئادرېس : جۇڭشەن يولى قۇرۇلۇش بانكىسى بىناسى 7-ئۆي

ئالاقىلاشقۇچى : ... تېلېفون : 0991 - 2319107 · 0991 - 2319101

تېلېفون : 0991 - 5181826 · فاكس : 0991 - 5181029

گوبىكۈن پار بىلەن تەمىنلەش ئورۇنلىرىغا ھەيدەكچىلىك قىلدى

ئۆز خەۋىرىمىز : ھاۋا كۈندىن - كۈنگە سوۋۇۋاتقان مۇشۇنداق چاغدا ، مىڭلىغان ، ئونمىڭلىغان ئائىلىگە مۇناسىۋەتلىك پار بىلەن تەمىنلەش مەسىلىسى شەھىرىمىز رەھبەرلىرىنىڭ دىققىتىنى قوزغىدى . 21 - سېنتەبىر چۈشتىن بۇرۇن . مۇئاۋىن شەھەر باشلىقى گوبىكۈن شەھەرلىك قۇرۇلۇش كومىتېتى ، مۈلۈك ئاسراش ئىدارىسى قاتارلىق ئالاقىدار ئورۇنلارنىڭ مەسئۇللىرىنى پار ئىدارىسىگە باشلاپ بېرىپ ، خىزمەتلەرنى تەكشۈرۈپ ھەيدەكچىلىك قىلدى .

گوبىكۈن « دوستلۇق » پار پونكىتى ، « بېيجىڭ » يولىدىكى « كۈيۇ » پار پونكىتى ۋە « ئىتتىپاق » يولى پار پونكىتلىرىنى تەكشۈردى ھەم كۆرۈلگەن مەسىلىلەرنى بىر - بىرلەپ ماسلاشتۇردى .

گوبىكۈن تەكشۈرۈشتىن كېيىن مۇنداق كۆرسەتتى : ھەرقايسى پار پونكىتلىرى 10 - ئۆكتەبىرگىچە پار قازانلىرىنى ، پار تۇرۇبىسى يوللىرىنى ئوزۇل - كېسىل تەكشۈرۈپ ، مەسىلە بار جايلارنى دەرھال ئوڭشاش لازىم . شۇنىڭ بىلەن بىللە ، ئىشلىتىلىدىغان يېقىلغۇلارنىمۇ تولۇق تەييارلاپ بولۇشى لازىم .

گوبىكۈن يەنە تەكىتلەپ مۇنداق دېدى : ھەر بىر ئىدارە ، ھەر بىر ئائىلە پار ھەققىنى چوقۇم تاپشۇرۇشى لازىم ، ھەقنى ۋاقتىدا تاپشۇرغاندىلا ، پار بىلەن ئۆز ۋاقتىدا تەمىنلەندۇ . پار بىلەن تەمىنلەش ھەممە ئائىلىگە مۇناسىۋەتلىك ئىش ، شۇڭا بۇ خىزمەتنى ئىنچىكە ، پۇختا ئىشلەپ ، بۇ يىل قىشلىق پار بىلەن تەمىنلەش خىزمىتىدە مەسىلە چىقارماسلىققا تىرىشىپ ، پۇقرالارنىڭ قىشنى خاتىرجەم ئۆتكۈزۈشىگە كاپالەتلىك قىلىش لازىم .

20 - سېنتەبىر « بوغدا » يېمەكلىك چەكلىك شىركىتىنىڭ مۇئاۋىن باش دىرېكتورى لى مىڭ ، لى گاڭ « مەيجۇمر » نىڭ ئاپتوقچىنى ئېلىپ ، SOS بالىلار كەنتىدىكى بالىلاردىن ھال سورىدى .

سۈرەتتە : لى مىڭ قوشكېزەك يېتىم بالىغا ئاپتوقاچ تارقىتىپ بەرمەكتە .

بېيەن لەن لەن فوتوسى

خىزمەتچى قوبۇل قىلىش ئېلانى

خوڭرۇن شىركىتى جۇڭغار مېھمانخانىسىنىڭ چېڭدۇدىكى ھەمكارلاشقۇچى ئورنى بولۇپ ، چېڭدۇدىكى ئۆزگىچە ساياھەت ئورنىدۇر . نۆۋەتتە بۇ شىركەت شىنجاڭدىن بىر تۈركۈم قىزلارنى قوبۇل قىلىپ ، سەنئەت ئۇسۇلى تەشكىللىگەندىن سىرت يەنە ئۇيغۇر خىزمەتچى خادىم قوبۇل قىلماقچى ، كونكرېت شەرتلىرى : يېشى 18 ياشتىن 22 ياشقىچە بولۇشى ، قاملاشقان ، ناخشا ئۇسۇلغا ماھىر بولۇشى كېرەك .

ئالاقىلىشىش تېلېفون نومۇرى : 8106 - 4813631

ئالاقىلەشكۈچى : كامىلە 13579911553

دۇنيادىكى ئىشلار

● 21 - سېنتەبىر ھىندونېزىيىنىڭ ياۋا ئارىلىدىكى بىر پوجاڭزا زاۋۇتىدا ئوت ئاپىتى يۈز بېرىپ ، ئاز دېگەندىمۇ توققۇز ئادەم قازا قىلدى ، 20 گە يېقىن ئادەم يارىلاندى .

● روسىيە جىددىي ئەھۋال مىنىستىرلىكى 21 - سېنتەبىر كەچتە ئېلان قىلغان ئەڭ يېڭى ئىستاتىستىكىلىق مەلۇماتقا ئاساسلانغاندا ، 20 - سېنتەبىر كەچتە روسىيىنىڭ جەنۇبىدا مۇزلۇق يېرىلىش ھادىسىسى يۈز بېرىپ ، تەخمىنەن 110 ئادەم يوقاپ كەتكەن .

● تانزانىيىنىڭ ئوتتۇرا قىسىم رايونىدا 21 - سېنتەبىر كېمە چۆكۈپ كېتىش ھادىسىسى يۈز بېرىپ ، 20 بېلىقچى ۋە سودىگەر قازا قىلدى . ئەينى چاغدا كېمىدە 30 ئادەم بار ئىكەن . ھازىرغىچە قازا قىلغانلاردىن بىرىنىڭ جەسىتى تېپىلدى .

● كوتدىۋۇردىكى فرانسىيە ۋە باشقا دۆلەت پۇقرالىرىنىڭ بىخەتەرلىكىگە كاپالەتلىك قىلىش ئۈچۈن ، فرانسىيە ھۆكۈمىتى 22 - سېنتەبىر كوتدىۋۇرغا ياردەمچى ئەسكەر ئەۋەتىشنى قارار قىلدى .

● پەلەستىننىڭ يۇقىرى دەرىجىلىك بىر ئەمەلدارى 22 - سېنتەبىر مۇنداق دېدى : ئىسرائىلىيە ئارمىيىسى بۈگۈن رەئىس ئەرافاتنىڭ سارىيىنىڭ توك ، سۇ مەنبەسى ۋە تېلېفون سىمىنى ئۈزۈپ تاشلىدى . ئەرافاتنىڭ قورشاۋدا قالغىنىغا نەق ئۈچ كۈن بولدى .

● نېپال ئىچكى ئىشلار مىنىستىرلىكىنىڭ ئەمەلدارى 21 - سېنتەبىر مۇنداق دېدى : ھۆكۈمەتكە قارشى قوراللىق ئۇنسۇرلار 19 - سېنتەبىر غەربتىكى رامېجاب رايونىدا بىر ئوتتۇرا مەكتەپكە باستۇرۇپ كىردى ۋە 100 ئوقۇغۇچىنى تۇتۇپ كەتتى .

● فرانسىيە ئاخبارات ئاگېنتلىقىنىڭ خەۋىرىگە قارىغاندا ، ئىسرائىلىيە ئارمىيىسى « غايەت زور پارتلاش » يۈز بەرگەن ، دېگەن باھانە بىلەن ئەرافاتنىڭ سارىيىدىكى بارلىق خادىملارنى دەرھال چېكىنىپ چىقىشقا بۇيرۇغان .

● ئامېرىكا بىرلەشمە ئاخبارات ئاگېنتلىقىنىڭ خەۋىرىگە قارىغاندا ، ئامېرىكا تېررورىزىم تەتقىقات مەركىزىنىڭ مەسئۇلى ماتىيۇ 22 - سېنتەبىر مۇنداق دېگەن : ئاۋستىرالىيە تېررورلۇق ھۇجۇمىغا ئۇچرىشى مۇمكىن . چۈنكى ، ئاۋستىرالىيە دۇنيا ئىقتىسادىنىڭ بىر تەركىبىي قىسمى بولغاچقا ، تېررورچىلار دۇنيا ئىقتىسادىي تەرتىپىنى قالايمىقان قىلىش ئۈچۈن ، ئاۋستىرالىيىدىكى نىشانلارغا زەربە بېرىشى مۇمكىن .

(شىنخۇا تورى ، 22 - سېنتەبىر خەۋىرى)

ساختا مەھسۇلات ئىشلەپچىقارغان ئورۇنلار بىر تەرەپ قىلىندى

ئۆز خەۋىرىمىز : 19 - سېنتەبىر شەھەرلىك سودا - سانائەت مەمۇرىي باشقۇرۇش ئىدارىسى بازارلارنى مەركەزلىك تۈزەپ رەتكە سېلىشتا ئىستىھكامغا هۇجۇم قىلدى .

شەھەرلىك سودا - سانائەت مەمۇرىي باشقۇرۇش ئىدارىسىنىڭ باشلىقى ئۆزى ئادەم تەشكىللەپ ، ئالدى بىلەن ئەرگۈڭ يېزىسىنىڭ سىنگۇڭ كەنتى 2 - ئەترەتتىكى تەخمىنەن 600 كۋادرات مېتىر كېلىدىغان ساختا سېمونت ئىشلەپچىقىرىدىغان بىر كونا ئىسكىلاتقا باردى . ئۇلار كىرەكسىز سېمونتلارنى كۆلگە ئارىلاشتۇرغاندىن كېيىن ، ساختا « تۇنخې » ماركىلىق سېمونتنىڭ نامى بىلەن ساتقان . شۇ جايدىكى ئاممىنىڭ ئىنكاسىغا قارىغاندا ، ساختا مال ئىشلەپچىقارغۇچى بىر نەچچە كۈن ئىلگىرى قېچىپ كەتكەن . شەھەرلىك سودا - سانائەت مەمۇرىي باشقۇرۇش ئىدارىسى نەق مەيداندا خالتىغا قاچىلانمىغان 200 توننىدىن ئارتۇق ساختا « تۇنخې » ماركىلىق سېمونتنى قولغا چۈشۈردى هەم ئۆزىنگە قاراشلىق سودا - سانائەت مەمۇرىي باشقۇرۇش ئىدارىسىگە داۋاملىق تەكشۈرۈپ ، خوجايىنى ئىزدەپ ، بازاردىكى سېمونتلارنى ئېنىقلاپ تەكشۈرۈشكە بۇيرۇدى .

ئىگىلىنىشىچە ، شەھەرلىك سودا - سانائەت مەمۇرىي باشقۇرۇش ئىدارىسىنىڭ يەنە تەكشۈرۈپ تەرتىپكە سېلىش گۇرۇپپىسىمۇ ئوخشاش ۋاقىتتا شەھىرىمىزنىڭ يېمەك - لىك ، دورا - دەرمەك قوشۇمچە يېمەكلىكلەر بازارلىرىنى تەك - شۈرۈپ تەرتىپكە سالغان .

غۇلجا ناھىيىسىدىكى دۆڭمازار بازارلىق ئوتتۇرا مەكتەپ ۋە مەركىزىي باشلانغۇچ مەكتەپلەردىن 100 گە يېقىن ئوقۇغۇچى تەتىل كۈنلىرىدىن پايدىلىنىپ بازارغا چىقىپ سامساق سودىگەرلىرىنىڭ پارچە سامساق باشلىرىنى توقۇپ بېرىپ ، تەتىل كۈنلىرىنى ئەھمىيەتلىك ئۆتكۈزدى . نەتىجىدە ، 7 - ئاينىڭ 10 - كۈنىدىن 8 - ئاينىڭ 21 - كۈنىگىچە ئوقۇغۇچىلارنىڭ ئالدى 480 يۈەن ، كەينى 130 يۈەن كىرىم قىلىپ ، يېڭى ئوقۇش مەۋسۇمىدىكى ئوقۇش قوراللىرى سېتىۋېلىشقا پۇل تەييارلاپ ، ئاتا - ئانىلىرىنىڭ يۈكىنى يېنىكلەتتى .

سۈرەتتە : ئوقۇغۇچىلار سامساق توقۇماقتا .

ئابلۇۋەلى ئەخمىدى فوتوسى

ئىلى ئوبلاستى 16 يىلدا 360 كۆمۈر كېنىنى ، 180 ئالتۇن كېنىنى تاقىدى

ئىلى ئوبلاستى قىزىلما بايلىقلىرىنى قوغداش ، باشقۇرۇش ۋە ئۇلاردىن مۇۋاپىق پايدىلىنىشنى قانۇن - تۈزۈم تەرتىپىگە كىرگۈزۈپ ، قىزىلما بايلىقلىرىغا ئېغىر دەرىجىدە بۇزغۇنچىلىق قىلغان ، مۇھىتنى بۇلغىغان كان ، كارخانىلارنى قانۇن بويىچە پېچەتلىدى . ئىگىلىنىشىچە ، ئىلى ئوبلاستى 16 يىل ئىچىدە 360 نەچچە كۆمۈر كانى ۋە 180 نەچچە ئالتۇن كانىنى پېچەتلىگەن .

ئىلى ئوبلاستى قىزىلما بايلىقلىرى مول رايون . شۇنداقلا ئاپتونوم رايونىمىزنىڭ قىزىلما بايلىقلىرىنى ئېچىشتىكى چوڭ رايون . هازىرغىچە كۆمۈر ، ئالتۇن ، مىس ، نىكېل قاتارلىق 12 چوڭ تۈردىكى 86 خىل قىزىلما بايلىق ، 1517 كان بايقالغان . نۆۋەتتە زاپىسى ئېنىقلانغان 53 خىل قىزىلما بايلىقى ئىچىدە 22 خىل قىزىلما بايلىقى شىنجاڭ بويىچە 1 - ئورۇندا ، 14 خىل قىزىلما بايلىقى مەملىكەت بويىچە ئالدىنقى 10 نىڭ ئىچىدە تۇرىدىكەن . ئىلى ئوبلاستىنىڭ هەر قايسى جايلىرىدا قىزىلما بايلىقلىرىنى قالايمىقان ئېچىش ، قالايمىقان پايدىلىنىش ئەھۋاللىرى ئېغىر بولۇپ ، قىزىلما بايلىقلىرىنى ئىسراپ قىلىۋەتكەن ۋە ۋەيران قىلىۋەتكەن . يېقىنقى يىللاردىن بۇيان ، ئوبلاستنىڭ هەر قايسى جايلىرى قانۇن بويىچە مەخسۇس تۈزەش سالمىقىنى ئاشۇرۇپ ، كۆلىمى كىچىك ، ئىسراپ قىلىشى ئېغىر ، مۇھىتنى بۇلغايدىغان قىسمەن كان - كارخانىلارنى قانۇن بويىچە پېچەتلىدى .

« قانۇنچىلىق گېزىتى » دىن

خۇبېينىڭ شيەنفېڭ دېگەن يېرىدە تاغ گۈمۈرۈلۈپ 22 ئادەم قازا قىلدى

شىنخۇا ئاگېنتلىقى ، 18 - سېنتەبىر تېلېگراممىسى : خۇبېي ئۆلكىسىنىڭ شيەنفېڭ دېگەن يېرىدە 12 - سېنتەبىر يۈز بەرگەن تاغ گۈمۈرۈلۈپ چۈشۈش ۋەقەسىدە جەمئىي 22 يول ياسىغۇچى خەلق ئىشچىسى بەختسىزلىككە ئۇچرىغان . 16 - سېنتەبىر چۈشتىن كېيىن قۇتقۇزۇش خىزمەتلىرى ۋەقە يۈز بەرگەن جايدىكى تويا - تاشلارنى كولاپ 12 نەپەر بەختسىزلىككە ئۇچرىغۇچىنىڭ جەسىتىنى ئېلىپ چىقتى . قازا قىلغانلارنى بېسىۋالغان تاغ پارچىسىنىڭ خادا تاشلىرى ئېغىرلىقى بىر مىليون كۇب مېتىرغا يېتىدىكەن . مۇتەخەسسىسلەرنىڭ مۆلچەرىچە ، بەختسىزلىككە ئۇچرىغۇچىلارنىڭ جەسىتىنى قېزىپ ئېلىش ئۈچۈن ئاز دېگەندە 10 كۈنچە ۋاقىت كېتىدىكەن .

قەستەن ئادەم ئۆلتۈرگەن شوپۇر قانۇن بويىچە بىر تەرەپ قىلىندى

شىنخۇا ئاگېنتلىقى ، 18 - سېنتەبىر تېلېگراممىسى : ئۆزىنىڭ ئاپتوموبىلىنى چۇۋۇۋاتقان ئوغرىنى سېزىپ قالغان جىن x ئوغرىنى تۇتۇۋېلىپ ئۇنى ئۇرۇپ ئۆلتۈرۈپ قويغان . ئوغرى دوختۇرخانىغا ئېلىپ بېرىلغان بولسىمۇ قۇتقۇزۇش ئۈنۈم بەرمەي ئۆلگەن . 17 - سېنتەبىر شەھەرلىك 2 - ئوتتۇرا خەلق سوت مەھكىمىسى جىن x نى « قەستەن ئادەم ئۆلتۈرۈش جىنايىتى سادىر قىلغان » دەپ سەككىز يىللىق قاماق جازاسىغا هۆكۈم قىلغان هەم ئۆلگۈچىنىڭ ئائىلىسىگە 62 مىڭ 476 يۈەن تۆلەم تۆلەشنى بۇيرۇغان .

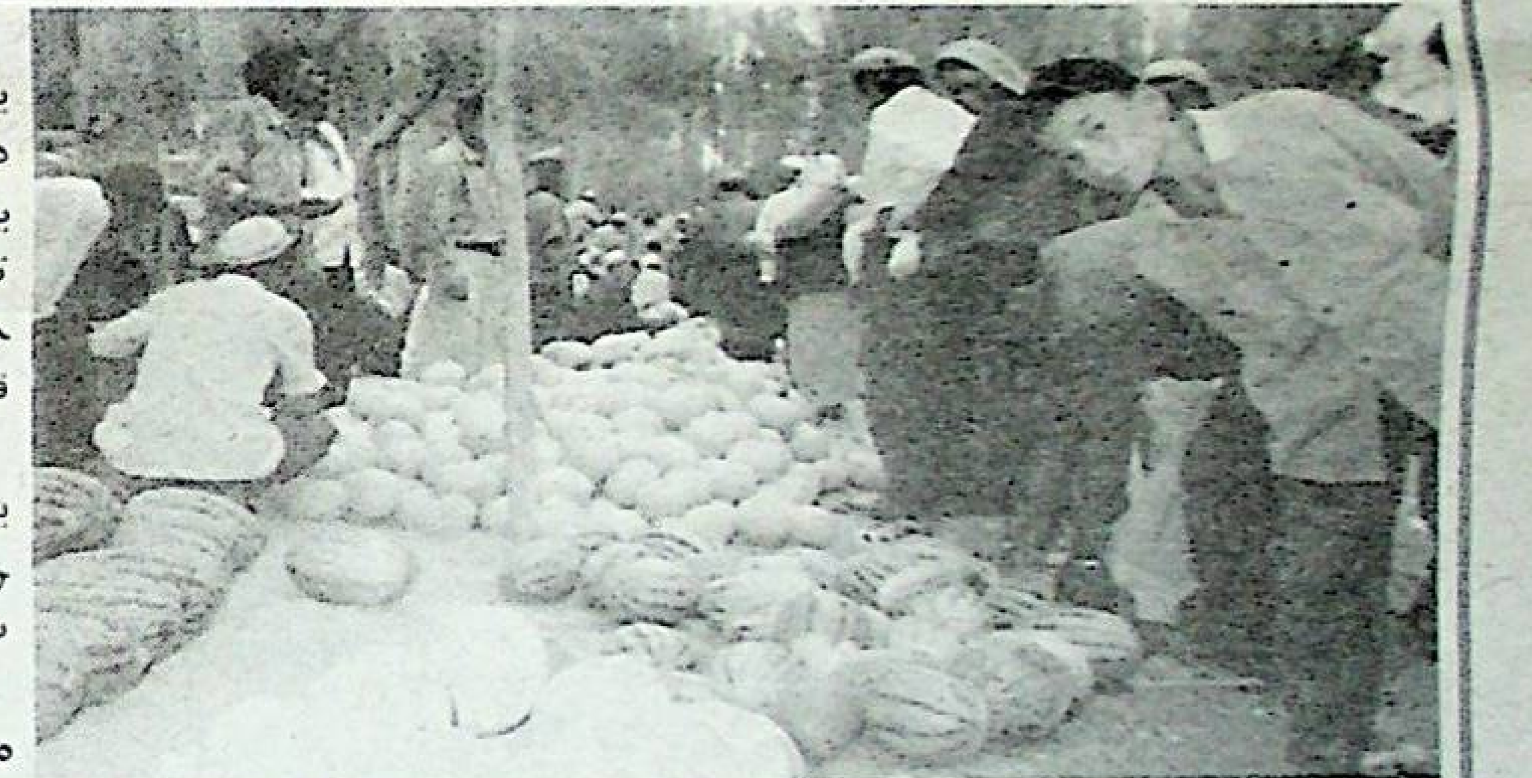

خوتەن ناھىيىسىنىڭ يېڭىئاۋات يېزىسىدىكى دېھقانلار بۇ يىل 360 مو يەرگە قوغۇن - تاۋۇز تېرىپ 350 مىڭ يۈەندىن ئارتۇق ساپ كىرىم قىلدى .

سۈرەتتە : دېھقانلار يېزىنىڭ چارشەنبە بازىرىدا قوغۇن - تاۋۇز ساتماقتا .

مۇھەممەت ئۆمەر فوتوسى

ئەر - خوتۇننىڭ ئۆيىدە « سېرىق فىلىم » كۆرۈشى قانۇنغا خىلاپمۇ ؟

ئاخبارات ئارقا كۆرۈنۈشى : « جۇڭگو سودىگەرلىرى گېزىتى » نىڭ خەۋىرىگە قارىغاندا ، 18 - ئاۋغۇست كەچتە شەنشى ئۆلكىسى يەنئەن شەھىرىنىڭ ۋەنخۇاشەن ساقچىخانىسىدىكىلەر بىر ئاھالىنىڭ ئۆيىدە سېرىق فىلىم قويۇۋاتقانلىقى ھەققىدىكى مەلۇماتنى تاپشۇرۇۋالغان . بىر نەچچە ساقچى ئەھۋالنى تەكشۈرۈپ بېقىش ئۈچۈن بارغاندا ئىككى تەرەپ توقۇنۇشۇپ قالغان . بىر ساقچىنىڭ قولى زەخىملەنگەن . بۇ كىشىلەر ساقچىلارنىڭ ۋەزىپە ئىجرا قىلىشىغا توسقۇنلۇق قىلغانلىقى ئۈچۈن ، ساقچىخانىغا ئېلىپ كېلىپ بىر تەرەپ قىلىنغان .

شۇ ساقچىخانىنىڭ باشلىقى مۇخبىرغا ئەھۋالنى سۆزلەپ مۇنداق دېگەن : 18 - ئاۋغۇست كەچ سائەت 11 دە ساقچىخانىمىز ئاممىنىڭ بىر ئاھالىنىڭ ئۆيىدە سېرىق فىلىم قويۇلۇۋاتقانلىقى ھەققىدىكى تېلېفون مەلۇماتىنى تاپشۇرۇۋېلىپ ، دەرھال تۆت ساقچىنى ئالدى بىلەن بېرىپ تەكشۈرۈپ بېقىشقا ئەۋەتتى . ئەھۋالنى ئۇقۇپ بېقىش ئۈچۈن ساقچىلار بۇ ئۆينىڭ ئارقا دېرىزىسىدىن ئۆيدىكى تېلېۋىزوردا ھەقىقەتەن شەھۋانىي فىلىم قويۇلۇۋاتقانلىقىنى كۆرگەن . شۇنىڭ بىلەن ساقچىلار فىلىم قويۇلوۋاتقان ئۆيگە كىرگەن .

ئۆيدە پەقەت جاڭ فامىلىلىك ئەر - خوتۇن ئىككىسىلا بولۇپ ، ساقچىلار كىرگەندە تېلېۋىزور ئۆچۈرۈۋېتىلگەنىكەن . ساقچىلار سالاھىيىتىنى ئاشكارىلاپ ، ئىككىسىنىڭ كۆرۈۋاتقان « سېرىق لېنتا » سىنى تاپشۇرۇشنى تەلەپ قىلغان . ئەمما ئۇلار ساقچىلارنىڭ تەلىپىنى رەت قىلغان . بىر خەلق ساقچىسى سىنئالغۇدىن فىلىمنى ئېلىۋاتقاندا جاڭ x تۇيۇقسىز يېنىدىكى بىر مېتىرچە كېلىدىغان كالتەك بىلەن ساقچىنىڭ بېشىغا ئۇرماقچى بولغاندا ساقچى قولى بىلەن توسۇۋالغان ، جاڭ x نىڭ خوتۇنى لى x مۇ ساقچىلارنى تارتقۇشلىغان .

ساقچىلار ئەھۋالنى كونترول قىلىشنىڭ ئاسان ئەمەسلىكىنى ھېس قىلىپ ، جاڭ x نى كارىۋاتقا بېسىپ قولىنى باغلاپ . ساقچىلارنىڭ ۋەزىپە ئىجرا قىلىشىغا دەخلى - تەرۇز يەتكۈزدى ، دەپ ساقچىخانىغا ئېلىپ كەلگەن . ئىسپات ئۈچۈن ساقچىلار نەق مەيداندىن ئۈچ تال فىلىم ، تېلېۋىزور ، سىن قويغۇلارنى ساقچىخانىغا يىغىپ ئەكەلگەن . جاڭ x ئاشۇ كۈنى يۈز بەرگەن ئىشنى چۈشەندۈرۈپ مۇنداق دېگەن : كەچ سائەت 11 دىن ئاشقاندا ئۆيىمىزگە تۆت ئەر كىشى تۇيۇقسىز بېسىپ كىردى . گەرچە ئۇلار ساقچى كىيىمى كىيىۋالغان بولسىمۇ ، لېكىن ساقچى نومۇرى ۋە ساقچى شەپكىسى بولمىغاچقا ، كەلگەنلەرنىڭ ساقچى ئىكەنلىكىنى نەدىن بىلەي . ئۇلار سىنئالغۇدىن فىلىمنى ئالغاندا جىددىيلىشىپ كېتىپ كالتەك بىلەن ئۇرۇپتىمەن . بۇ جەرياندا مەنمۇ خېلى تاياق يېدىم . ساقچىخانىغا ئېلىپ كېلىنگەندىن كېيىن قورسىقىم بەكلا ئاغرىپ كەتتى ، كۆڭلۈم ئېلىشىۋاتىدۇ .

1 - مۇلاھىزە : ئەر - خوتۇنلارنىڭ ئۆز ئۆيىدە « سېرىق فىلىم » كۆرۈشى قانۇنغا خىلاپ قىلمىشمۇ ياكى شەخسىي سىرمۇ ؟

رىياسەتچى : بۇ قېتىمقى قانۇندىن مۇلاھىزىدە « ئەر - خوتۇنلارنىڭ ئۆز ئۆيىدە « سېرىق فىلىم » كۆرۈپ ، ساقچى دائىرىلىرىنىڭ قولىغا چۈشۈپ قالغانلىقى ھەققىدىكى ئىش مۇزاكىرە قىلىنىدۇ . بۇ مەسىلە قارىماققا ئۇرمۇشتىكى بىر كىچىك ئىشتەك كۆرۈنسىمۇ ، لېكىن ئۇ ناھايىتى مول قانۇنىي مەزمۇننى ئۆز ئىچىگە ئالغان . شۇڭا بۇ ئىش ئاشكارا بولۇشى بىلەنلا ئاخبارات ساھەسىدىكىلەر ۋە ئاممىنىڭ تولىمۇ دىققىتىنى قوزغىغان .

شەنشى « شۇشياۋپىڭ » ئادۋوكاتلىق ئىش بېجىرىش ئورنىدىكى ئادۋوكات شۇشياۋپىڭ مۇنداق دەپ قارىدى : شەھۋانىي فىلىم ئەسلىدىنلا دۆلەت ئېنىق بەلگىلىگەن قانۇنسىز بۇيۇم بولۇپ ، جەمئىيەتكە ، بولۇپمۇ ئائىلىگە ئېغىر زىيىنى بار . شۇڭا شەھۋانىي فىلىملەرنى ئېلىپ - سېتىش ، تارقىتىش ۋە كۆرۈشنىڭ ھەممىسى قانۇنغا خىلاپ قىلمىش . ئەر - خوتۇنلارنىڭ ئۆز ئۆيىدە كۆرۈشىمۇ بۇنىڭ سىرتىدا ئەمەس ، قانۇن ئورگانلىرىنىڭ تەكشۈرۈش ، سېرىق فىلىمنى يىغىۋېلىش ھەمدە ئەھۋالنىڭ ئېغىر - يېنىكلىكىگە ئاساسەن تەنقىدىي تەربىيە ياكى شۇنىڭغا مۇناسىپ ئامانلىق ساقلاش چارىلىرى بويىچە بىر تەرەپ قىلىش ھوقۇقى بار .

بېيجىڭ ئۇنىۋېرسىتېتى قانۇنشۇناسلىق فاكۇلتېتىدىكى مۇئاۋىن پروفېسسور فاڭ جېيۈەن :

مەن ئەر - خوتۇنلارنىڭ ئۆز ئۆيىدە سېرىق فىلىم كۆرۈشىنى قانۇنغا خىلاپ ئەمەس ، دەپ قارايمەن . بۇنىڭ سەۋەبى تۆۋەندىكىچە :

1 . شەھۋانىي فىلىم كۆرۈش قانۇنغا خىلاپ قىلمىشنى شەكىللەندۈرەمدۇ - يوق ؟ بۇنىڭدا مۇھىمى ، ئەگەر كۆرسە مەلۇم شەرتلەرنى ھازىرلىغان بولۇشى كېرەك . 1985 - يىلى گوۋۇيۈەن ئېلان قىلغان « شەھۋانىي بۇيۇملارنى چەكلەش توغرىسىدىكى بەلگىلىمە » دە شەھۋانىي سىنئالغۇ لېنتىسى ، كىنو ۋە تېلېۋىزور كۆرگەنلەرگە تەنقىدىي تەربىيە بېرىش كېرەكلىكى ، سېرىق مەزمۇندىكى كىتابلارنى ۋە رەسىملەرنى ئالماشتۇرۇپ كۆرگەن ، كۆچۈرۈپ تارقاتقانلارغا تەنقىدىي تەربىيە بېرىش كېرەكلىكى ، بۇنداق بۇيۇملارنى ساقلىغانلار شۇ بۇيۇملارنى تاپشۇرۇشى كېرەكلىكى ، قايتا - قايتا تەربىيە بەرسىمۇ ئۆزگەرمىگەنلەرگە ئاساسلىق باشقۇرغۇچى تارماقلار مەمۇرىي چارە كۆرۈش كېرەكلىكى ئوتتۇرىغا قويۇلغان .

(داۋامى بار)

(داۋامى بار)

توقسۇن ناھىيىسى دېھقانلار سېلىقىنى ئازايتىش خىزمىتىگە ئەھمىيەت بەردى

توقسۇن ناھىيىسى يېقىنقى يىللاردىن بۇيان ، دېھقانلار سېلىقىنى ئازايتىش خىزمىتىدە ئاكتىپ تەدبىرلەرنى قوللىنىپ ، بۇ يىلغا قەدەر ، 9 مىليون 450 مىڭ يۈەنلىك سېلىقنى ئازايتتى .

بۇ كىشى بېشىغا 119.2 يۈەندىن توغرا كەلدى .

بۇ ناھىيە ئۆتكەن يىلى ناھىيىدىكى 45 مەمۇرىي كەنتتە دېھقانلار سېلىقىنىڭ ئەمەلىيلىشىش ئەھۋالىغا قارىتا تەخمىنىي چوت ، نەق چوت ھېسابلاش تۈزۈمىنى يولغا قويۇپ ، يېزا - بازارلارنىڭ كوللېكتىپ ئىقتىسادىنى مۇپەتتىش قىلىشنى چىڭ تۇتتى .

مۇپەتتىش قىلىش ئارقىلىق 152 مىڭ يۈەن قىممىتىدە ئىنتىزامغا خىلاپ پۇلنى ئېنىقلاپ ، 104 مىڭ يۈەننى ئۆز ۋاقتىدا قايتۇرۇۋالدى .

تۇرسۇنگۈل مەسئۇت

قىسقا خەۋەرلەر

△ بۇ يىل يازلىق ئاشلىقتىن مول ھوسۇل ئالغان مارالبېشى ناھىيىسىنىڭ ئالاغىر يېزىسىدىكى دېھقانلار 9 - ئاينىڭ باشلىرىغا قەدەر دۆلەتكە 917 مىڭ 494 كىلوگرام يازلىق ئاشلىق سېتىپ بەردى . كۆزگى بۇغداي تېرىلغۇسى ئۈچۈن 487 مىڭ 500 كىلوگرام سۈپەتلىك ئۇرۇقلۇق بۇغداي تەييارلىدى . ھەمدە يېزا بازىرىدىكى ئاشلىق كارخانىلىرىغا 3 مىليون 245 مىڭ 500 كىلوگرام بۇغداينى ساقلاپ بېرىشكە ھاۋالە قىلدى .

ئوسمانجان بارات

△ ئونسۇ ناھىيىلىك ئۆلچەم تەكشۈرۈش خادىملىرى پاختا سېتىۋېلىش مەزگىلىدە ، يېزا - بازارلاردىكى پاختا سېتىۋالىدىغان پەتتە پونكىتىنىڭ 65 چوڭ - كىچىك تارازىلىرىنى تەكشۈردى ھەمدە مەسىلە بارلىرىنى رېمونت قىلدى . ئىشلىتىشكە بولمايدىغان 21 تارازىنى ئىشلىتىشتىن توختاتتى .

مۇنىردىن تۈنىياز

△ قەشقەر زەرەپشان دەريا ئېقىن باشقارمىسى يېقىندا ، كەلكۈن ئاپىتىگە ئۇچرىغان ، قاغىلىق ناھىيىسىنىڭ چوپان يېزىسىغا 10 مىڭ يۈەن قىممىتىدە 2000 كىلوگرام سېمونت ، 2000 دانە تاغارنى ياردەم قىلدى .

مۇساجان ياسىن

شەھىرىمىزدە جىنايەتچىلەرگە نۇقتىلىق زەربە بېرىش مەخسۇس كۈرىشى قانات يايدۇرۇلدۇ

ئۆز خەۋىرىمىز: مۇخبىرنىڭ 19 - سېنتەبىر «ئۈرۈمچى شەھەرلىك جەمئىيەت مۇقىملىقىنى قوغداش خىزمىتى مۇھاكىمە يىغىنى» دىن ئىگىلىشىگە قارىغاندا، شەھىرىمىز يېقىندا يەنە سەپەرۋەرلىك يىغىنى ئېچىپ، رەزىللىككە زەربە بېرىش، قاتتىق زەربە بېرىش بويىچە قاتىللىق، پارتلىتىش، ئوغرىلىق ۋە ئالدامچىلىق قاتارلىق كۆپ سادىر بولۇۋاتقان قىلمىشلارغا مەخسۇس زەربە بېرىش كۈرىشىنى يەنىمۇ چوڭقۇر قانات يايدۇرۇشنى ئورۇنلاشتۇرىدىكەن.

تونۇشتۇرۇلۇشىچە، نۆۋەتتە شەھىرىمىزنىڭ سىياسىي، ئىقتىسادىي ئومۇمىي ۋەزىيىتى ناھايىتى ياخشى ئىكەن، بولۇپمۇ بىر يىلدىن كۆپ ۋاقىتتىن بۇيانقى قاتتىق زەربە بېرىش، تۈزەش كۈرىشى ئارقىلىق، شەھىرىمىزنىڭ ئىجتىمائىي، سىياسىي مۇقىملىقنى قوغداش پۈتكۈل شەھىرىمىزنىڭ ئىقتىسادىي، ئىجتىمائىي تەرەققىياتىنى ئىلگىرى سۈرۈشتە كۈچلۈك كاپالەتلىك رولىنى ئوينىغان. ئەمما نۆۋەتتە، شەھىرىمىزنىڭ جەمئىيەت ئامانلىق ۋەزىيىتى يەنىلا ئىنتايىن كەسكىن بولماقتا. ئۇنىڭ ئۈستىگە، شەھىرىمىزدە جىنايى ئىشلار دېلولىرىنىڭ يۈز بېرىش نىسبىتى يەنىلا يۇقىرى بولماقتا.

شەھەرلىك پارتكومنىڭ مۇئاۋىن شۇجىسى، ئىنتىزام تەكشۈرۈش كومىتېتىنىڭ شۇجىسى ماسېيىمىن يىغىندا تەكىتلەپ مۇنداق دېدى: قاتتىق زەربە بېرىش، تۈزەش كۈرىشىنى، رەزىللىكنى جازالاش، زورلاش، ئوغرىلىق، ئالدامچىلىق قاتارلىق كۆپ سادىر بولۇۋاتقان جىنايى قىلمىشلارغا زەربە بېرىش مەخسۇس كۈرىشىنى كۈچ بىلەن قانات يايدۇرۇش، چوڭ دېلولارنى پاش قىلىش، نەق جىنايى ھەرىكەتلەرگە زەربە بېرىش، شايكىلارنى قىرىپ چىقىش، قاچقۇن جىنايەتچىلەرنى تۇتۇش ۋە قورال ئەتكەسچىلىكىگە زەربە بېرىش خىزمىتىنىڭ سالمىقىنى زورايتىش، جىنايەتچىلەرنى باشتىن - ئاخىر قاتتىق كونترول قىلىپ، ئۇلارنىڭ جىنايەت سادىر قىلىشىنى باستۇرۇش لازىم.

ماسېيىمن شەھىرىمىزنىڭ قاتتىق زەربە بېرىش، تۈزەش مەخسۇس ھەرىكىتىنى ئورۇنلاشتۇرۇشقا قارىتا كونكرېت تەلەپلەرنى ئوتتۇرىغا قويدى. ئۇ نۇقتىلىق خادىملارنى كونترول قىلىشنى كۈچەيتىشنى، پۈتكۈل شەھىرىمىزدىكى سىياسىي - قانۇن تارماقلىرىنىڭ كۈچىنى مەركەزلەشتۈرۈپ، نۇقتىلىق خادىملارنى ئومۇميۈزلۈك تەكشۈرۈپ ئىگىلەشنى، دەرىجىمۇ - دەرىجە كونترول قىلىشنى ئىشقا ئاشۇرۇپ، ئۇلارنىڭ ۋەقە سادىر قىلىشىنىڭ قاتتىق ئالدىنى ئېلىشنى، بىر قەدەر مۇرەككەپ ئاممىۋى سورۇن، ۋوگزال، سودا سارايى، شەھەر بىلەن يېزا تۇتاشقان جايلار، مەكتەپ ۋە ئۇنىڭ ئەتراپىدىكى رايونلار، كارخانا - كەسپىي ئورۇنلار، مەدەنىي كۆڭۈل ئېچىش سورۇنلىرى قاتارلىق ئادەملەر زىچ ئورۇنلاشقان جايلارغا بولغان باشقۇرۇش ۋە كونترول قىلىشنى نۇقتىلىق كۈچەيتىشنى، ئامانلىق ساقلاش ئەھۋالى بولغان باشقۇرۇشنى كۈچەيتىشنى، قورال - ياراغ، ئوق دورا، ئاسان پارتلايدىغان بۇيۇملارغا بولغان باشقۇرۇشنى كۈچەيتىپ، ئوت كېتىشنىڭ ئالدىنى ئېلىش، پارتلاتقۇچ، ۋەقە چىقىشنىڭ ئالدىنى ئېلىشنى ئاساسىي مەزمۇن قىلغان بىخەتەرلىك تەكشۈرۈشنى قانات يايدۇرۇپ، ۋەقە كېلىپ چىقىشتىكى يوشۇرۇن ئاپەتلەرنى ئۆز ۋاقتىدا بىر تەرەپ قىلىشنى، بۇنىڭدىن سىرت، ئىنتېرنېت تور خەۋەرلىرىنى بىخەتەر باشقۇرۇشقا بولغان نازارەتچىلىك خىزمىتىنى كۈچەيتىپ، دۆلەت ئىچىدىكى ئىنتېرنېت ئۇچۇر تورىغا بولغان بىخەتەر باشقۇرۇش تېخنىكىسىنى يەنىمۇ قېلىپلاشتۇرۇپ، زىيانلىق ئۇچۇرلارنىڭ مەنبەسى ۋە تارقىتىش يوللىرىنى ئۈزۈپ تاشلاپ، تور ئارقىلىق رازۋېدكا قىلىشنى كۈچەيتىپ، توردىكى قانۇنغا خىلاپ قىلمىشلارنى ئۆز ۋاقتىدا تەكشۈرۈپ بىر تەرەپ قىلىشنى تەلەپ قىلدى.

18 - سېنتەبىر شىمېگو رايونلۇق سودا - سانائەت مەمۇرىي باشقۇرۇش شۆبە ئىدارىسىنىڭ لىۋداۋان يونكىتى تۆۋەنكىدىكى يېمەكلىك ئىشلەپچىقىرىش ئورۇنلىرىنى تەكشۈرۈپ، تىجارەت كىنىشكىسى يوق، مۇھىتتا يېمەكلىك تىجارىتى قىلىۋاتقان تىجارەتچىلەرنى بىر تەرەپ قىلدى.

سۈرەتتە: بازاردىكى بىر قىسىم خام زاكۇسكىلار مۇشۇنداق تەييارلىنىدۇ.

مۇخبىرىمىز مارۇشۇ فوتوسى

ئالدامچى «تۇزاق» قا چۈشتى

قانۇن - تۈزۈم

ئۆز خەۋىرىمىز: يېقىندا شەھەرلىك ج خ ئىدارىسىنىڭ شەرقىي باجاخۇ ساقچىخانىسىدىكى ساقچىلار بىر نەچچە ئاي رازۋېدكا قىلىش ئارقىلىق، ئالدامچى سۇن ×× نى «تۇزاق» قا چۈشۈردى.

بۇ يىل ئاپرېلدا ليۇداۋەن كۆۋرۈك كېنىدىكى ×× شەرقىي باجاخۇ ساقچىخانىسىغا كېلىپ ئۆزىنىڭ 30 مىڭ يۈەن قىممىتىدىكى ئىككى ماي ۋاگونىنى ئىشلىتىپ تۇرۇش نامى بىلەن ئالداپ ئېلىۋالغانلىقى دېلوسىنى مەلۇم قىلدى. دېلونى تاپشۇرۇۋالغان ساقچىلار تۇردا ئەھۋال ئىگىلەش، ئىز قوغلاپ رازۋېدكا قىلىش ئارقىلىق، 17 - سېنتەبىر جىنايەت ئۇمانداري سۇن ×× (36 ياش) نى قولغا چۈشۈردى.

ئىگىلىنىشىچە، جىنايەت گۇمانداري سۇن ×× نىڭ تۈرلۈك ئۇسۇللار ئارقىلىق 10 نەچچە قېتىم ئالدامچىلىق قىلىپ، كىشىلەرنىڭ 200 مىڭ يۈەن قىممىتىدىكى مال، مۈلكىنى ئالداپ ئېلىۋالغانلىقى ئېنىقلاندى.

مۇز چىرايلار قاچان ئېلىنىدۇ؟

قاۋۇل ساۋۇر

« ئۈچكە ۋەكىللىك قىلىش » مۇھىم ئىدىيىسىنى ئۆگىنىش ۋە تەشۋىق قىلىش « پۇقرالار ئەخلاق قۇرۇلۇشى » بىلەن بىرلىكتە، تېگى - تەكتىدىن پارتىيە ئىستىلى، ھۆكۈمەت ئىستىلى ۋە خەلق ئىستىلىدا ئۆزگىرىش ياساپ، پارتىيە بىلەن خەلق ئاممىسىنىڭ مۇناسىۋىتىنى ياخشىلاشنى مەقسەت قىلىدۇ.

« ئۈچكە ۋەكىللىك قىلىش » مۇھىم ئىدىيىسىنى ئۆگىنىش ۋە تەشۋىق قىلىش يولغا قويۇلغان شۇنچە ۋاقىتتىن بۇيان مەمۇرىيەت يۈرگۈزىدىغان بەزى بىر قىسىم ئورگانلاردا « نېمە ئۈچۈن كۆزگە چېلىققىدەك ئۆزگىرىش بولمايدۇ ؟ » ، « نېمە ئۈچۈن ئىشىكتىن كىرىش قىيىن بولۇش، تەلەتنى سۈرۈن بولۇش، ئىش بېجىرىش قىيىن بولۇش » مەسىلىسى ئۇنۇملۇك ھەل قىلىنمايدۇ ؟ بۇ مەسىلەلەر نۆۋەتتە، ئاما كۆڭۈل بۆلۈۋاتقان « قىزىق » نۇقتا بولۇپ تۇرماقتا. بۇنىڭ سەۋەبى، مېنىڭچە، مەسىلەرنى « مەن » دىن ئىبارەتمەي « بىز » بىلەن يوملاپ ئۆگىتىشتىن بولىۋاتىدۇ.

مەلۇمكى، باشقۇرغۇچى ئورگانلار پارتىيە، ھۆكۈمەتكە ۋەكىللىك قىلىدۇ، ئۇلارنىڭ ئىستىلىنىڭ قانداق بولۇشى پارتىيە، ھۆكۈمەتنىڭ ئوبرازىغا بىۋاسىتە تەسىر كۆرسىتىدۇ. پارتىيە ھۆكۈمەتنىڭ ئوبرازىنى خۇنۇكلەشتۈرۈپ، ئاممىنىڭ پارتىيە ھۆكۈمەتكە نارازىلىق پەيدا قىلىۋاتقانلىقى دەل ئاشۇ باشقۇرغۇچىلار ۋە قانۇن ئىجرا قىلغۇچىلار ئارىسىدىكى ئاز بىر قىسىم كىشىلەر. ئۇلارنىڭ ئاممىغا كۆرسىتىۋاتقان تەكەببۇرلۇقى، مەمەدانلىقى ۋە ھىيلىگەرلىكى كىشىلەرنى بىر گەندۈرۈپلا قالماي، بەلكى غىدىقىنى كەلتۈرمەكتە. ياش بىر تىجارەتچى مەلۇم پونكىتقا كېنىشكىسىنى يىللىق تەكشۈرتۈش ئۈچۈن كىرگەن، ئىش بېجىرگۈچى ئۇنىڭغا قوپال تەلەپپۇزدا ئالدىدىكى كۆلدانىنىڭ كۈلىنى تۆككۈپ كىرىشنى بۇيرۇغان، تىجارەتچى « ۋەزىپە » نى ئورۇنداپ قايتىپ كىرگەندىن كېيىن، ئىش بېجىرگۈچى ئەلپازىنى بۇزۇپ « ئىشىكنى تۈزۈك ياپمامسەن! » دەپ ۋارقىرىغان. ئادەم كۆپ سورۇندا بۇ ئىشتىن خورلۇق ھېس قىلغان تىجارەتچى ئۈن - تىنسىز چىقىپ كەتكەن. نەتىجىدە، بۇ پونكىت « يىللىق تەكشۈرۈشنى قوبۇل قىلمىغان » دېگەن باھانە بىلەن ئۇنىڭ دۇكىنىنى پېچەتلەپ قويغان...

يار تېپىمىزنىڭ تۈپ مەقسىتىدىن ئېيتقاندا، دۆلەت خادىملىرىنىڭ ئىش بېجىرىشكە كەلگەن ئاممىغا بولغان مۇئامىلىسى «چاكار» بىلەن ھەققىي «خوجايىن» لارنىڭ مۇناسىۋىتىنى ئاستىن - ئۈستۈن قىلىۋېتىشكەنلىك. بۇ يەردە دېيىلىۋاتقان «باشقۇرۇش» خالىغانچە زورلۇق - زومبۇلۇق قىلىش بولماستىن، بەلكى قانۇن - ئىنتىزامغا، ئىجتىمائىي ئەخلاق مىزانلىرىغا رىئايە قىلغان ئاساستا سالماق ۋە ئېغىر - بېسىق كەيپىياتتا ھوقۇق يۈرگۈزۈش دېگەنلىك.

« پۇقرالار ئەخلاق قۇرۇلۇشى » دېگەن ئۇقۇمدىن ئالايلى، سوتسىيالىستىك ئەخلاق ئۆلچەملىرىگە رىئايە قىلىشتا باشقۇرغۇچىلار، مۇ، باشقۇرۇلغۇچىلارمۇ ئوخشاش مەسئۇلىيەتنى ئۈستىگە ئالغان بولىدۇ. « پۇقرالار ئەخلاق قۇرۇلۇشىنى يولغا قويۇش پروگراممىسى » نى ئىزچىللاشتۇرۇشتا ئالدى بىلەن پارتىيە بىلەن ئامما ئوتتۇرىسىدىكى مۇناسىۋەتنى ئېلىپ ئۈچۈن ھەقىقىي كۈچ سەرپ قىلىش كېرەك.

ئۈرۈقلىتىش
ئەۋرىشىم
كۆپسۈلى
بۇ مەھسۇلات ياپونىيىنىڭ ئىلغار تېخنىكىسىدىن پايدىلىنىپ ساپ - تەبىئىي سامان غوللۇق ئۆسۈملۈكلەردىن ئاكتىپلاشتۇرغۇچى تەركىبلەرنى ئايرىۋېلىش ئارقىلىق ئىنچىكە پىششىقلاپ ئىشلەنگەن.
بۇ مەھسۇلاتنىڭ سېمىزلىك كېسەلى ۋە قاندا ياغ كۆپىيىپ كېتىش كېسەللىكىگە ئۈنۈمى بار. ئىشتىھانى تۇتماسلىق، ئىچىنى سۈرمەسلىك، قايتا قوزغاتقۇرماسلىقتەك ئالاھىدىلىكلەرگە ئىگە.
ئىشلىتىش ئۇسۇلى: كۈندە ئۈچ تال (ئەتىگەندە بېشىل كاپسۇلدىن ئىككى تال، كەچتە ئۇخلاشتىن ئىلگىرى كۆك كاپسۇلدىن ئىككى تال) ئاچ قورساققا ئىچىلىدۇ.
ئۈرۈمچى «يېڭى ساھە» داۋالاش ئۈسكۈنىلىرى چەكلىك شىركىتى ئىشلىگەن.
تېلېفون: 0991 - 2891703

«خەلق» يولىدىكى 1700 تەشتەك گۈل ۋەيران بولدى

ئۆز خەۋىرىمىز: رەڭگارەڭ گۈللەر شەھىرىمىزنىڭ ھۆسنىگە ھۆسن قوشماقتا. بىراق 19 - سېنتەبىر «خەلق» يولىنىڭ تۆت كوچا ئوتتۇرىسىغا تىزىلغان 1700 تەشتەك گۈل ئاپتوموبىل تەرىپىدىن چەيلىنىپ «ئۆلدى».

قانىدى. 19 - سېنتەبىر ئەتىگەندە لىيۇيشيەن» باغچىسى باغ - ئورمانچىلىق ئىدارىسى «ھەسەن - ھۆسەن» گۈل توپىنىڭ ۋەيران قىلىنغانلىقى توغرىسىدىكى ئىنكاسنى تاپشۇرۇپ ئالغان باغچىنىڭ ئالىي ئىنژېنېرى جىڭ فىڭچىڭ خىزمەتچى خادىملارنى باشلاپ نەق مەيدانغا كېلىپ سانسىز گۈل تەشتەكلىرىنىڭ چېقىلغانلىقىنى، رەڭگارەڭ گۈللەرنىڭ «جەسىتى» كوچىغا چېچىلىپ ياتقانلىقىنى كۆرۈپ ھەيرانلىق ئىچىدە قاتتىق ئېچىندى.

جىڭ فىڭچىڭ مۇخبىرغا مۇنداق دېدى: قىياس قىلىشىمىزچە، بۇ ۋەقە 18 - سېنتەبىر تاڭ سەھەردە يۈز بەرگەن بولۇپ، بۇ ۋەقەدىن كېلىپ چىققان زىيان 5100 يۈەنگە يەتكەن. خىزمەتچىلەرنىڭ تونۇشتۇرۇشىغا قارىغاندا، بۇ گۈل توپىنىڭ ئىچىدىكى تەشتەكلىك گۈللەر دائىم دېگۈدەك ئاپتوموبىللار تەرىپىدىن چەيلىنىپ تۇرىدىكەن. ئىگىلەشكە قارىغاندا، شەھەر قىياپىتىنىڭ مۇھىتىنى گۈزەللەشتۈرۈش ئۈچۈن، « لىيۇيشەن » باغچىسى ئەيۇلىنىڭ باشلىرىدا « خەلق » يولىنىڭ ئوتتۇرىسىدىكى بىخەتەرلىك ئارىلىغا 3500 تاشتەك گۈل بىلەن ئالاھىدە كۆڭۈل قويۇپ لايىھىلەنگەن «ھەسەن - ھۆسەن» گۈل توپىنى شەكىللەندۈرۈپ چىرايلىق تىزىپ چىققان. شۇڭا باغ - ئورمان ئىشچىلىرى ھەر كۈنى گۈللەرنى سۇغۇرۇشقا كەلگەندە زاپاس تەشتەكلىك گۈل ئالغاچ كېلىپ دائىم ئورنىغا تولۇقلاپ قويىدىكەن. بۇ خىلدىكى گۈللەرنىڭ ۋەيران قىلىنىشى تېخى 1 - قېتىملىق ۋەقە ئەمەس.

سۈرەتتە: خىزمەتچىلەر ۋەيران قىلىۋېتىلگەن گۈللۈكنى تۈزەشتۈرمەكتە.

يۇمۇرلار

ئۆيىمىزدىلا بار

- سەن ئالدىنقى چىقىپ ساۋاقداشلارغا زورلاۋانلىق ياكى كەسكىن ئېلىشىش توغرىسىدىكى ھېكايىدىن بىر نەچچىنى سۆزلەپ بەرگىن. - دەپتۇ ئوقۇتقۇچى بىر ئوقۇغۇچىنىڭ ئىسمىنى ئاتاپ. ئەمما ئۇ ئوقۇغۇچى ئالدىغا چىقىشلى ئۇنىماي تۇرۇۋاپتۇ.

- سەن مۇشۇنداق ھېكايىدىن بىرنىمۇ بىلمەمسەن؟ - دەپ ۋارقىراپتۇ ئوقۇتقۇچى ئاچچىقلىنىپ.

- مۇئەللىم، مېنىڭ بۇ تېمىدىكى ھېكايىلەردىن بىلىدىغانلىرىم ناھايىتى كۆپ، ئائىلىمىزدە كۈندە دېگۈدەك بۇ خىل ھېكايە يۈز بېرىپ تۇرىدۇ، لېكىن ئاتام بۇنى باشقىلارغا ئېيتىپ بەرسەڭ تاپىلىغانىدى، - دەپتۇ ئوقۇغۇچى جاۋاب بېرىپ.

لەقەم

ئوقۇغۇچى: مۇئەللىم، ئۇلار سىزنىڭ نەسىھەتگىزنى ئاڭلىماي، يەنە مېنىڭ لەقىمىمنى چاقىرىۋاتىدۇ.

ئوقۇتقۇچى: كىملەر ئۇ؟

ئوقۇغۇچى: چارىياغ، ياغا كۆز يەنە تېخى قاپاقباش قاتارلىقلار بار.

ئوقۇتقۇچى: ھە ؟!

مۇئەللىم يىغلىدى

تولىمۇ كەپسىز بىر بالا بار ئىكەن. بۇ بالا مەكتەپكە كىرگەن تۇنجى كۈنى ئانىسى ئۇنىڭدىن خاتىرجەم بولالماي، كوچا دوقمۇشىغا چىقىپ ساقلاپ تۇرۇپتۇ ۋە بالىسى قايتىپ كەلگەندىن كېيىن سوراپتۇ:

- مەكتەپ ياخشىمىكەن، يىغلىدىڭمۇ؟

- مەن نېمىشقا يىغلايمەن؟ مۇئەللىمنىڭ ئۆزى يىغلىدى، - دەپتۇ بالا خوشال ھالدا.

كۆتۈرۈلمىگەن مۇكاپات

ناھىيىلىك ھۆكۈمەت يېزا باشلىقى ۋاڭ ×× كە شەھەرگە كىرىپ پىلانلىق تۇغۇت خىزمىتىنى خۇلاسىلاش ۋە تەقدىرلەش يىغىنىغا قاتنىشىشنى ئۇقتۇرۇپتۇ. ۋاڭ ×× ئۇقتۇرۇشنى تاپشۇرۇۋالغاندىن كېيىن ئەنسىرەشكە باشلاپتۇ. چۈنكى ئۇ ئۆز يېزىسىنىڭ پىلاندىن سىرت تۇغۇلغان بوۋاقلارنىڭ سانى ھەممىدىن ناھىيە بويىچە ئەڭ ئالدىنقى رەتتە تۇرىدىغانلىقىنى بىلگەچكە، ئىلغارلىقتىن سۆز ئېچىش ئۇياقتا تۇرسۇن، مۇشۇ تۇر بويىچە سەلبىي تىپ بولۇپ قىلىنىشتىن قورقىدىكەن. ئەمما يىغىنغا بارماي بولمايدۇ. دە بىراق بىر نەچچە كۈندىن كېيىن ئۇ بىر تەقدىرنامىنى كۆتۈرۈپ قايتىپ كەپتۇ.

تەقدىرنامىگە مۇنۇلار يېزىلغانىكەن:

« جەرىمانىسى ئۆز قەرەلىدە تاپشۇرغان، پېزىغا تەقدىم »

ھەبىبۇللا سەمەت (ت)

ئاپتونوم رايونلۇق مائارىپ نازارىتى جىددىي ئۇقتۇرۇش تارقاتتى

ئالىي مەكتەپلەرنىڭ ئائىلىسىدە قىيىنچىلىقى بار ئوقۇغۇچىلارنىڭ مەكتەپكە كىرىشىنى رەت قىلىشىغا يول قويۇلمايدۇ

مۇخبىرىمىزنىڭ مائارىپ نازارىتىدىن ئىگىلىشىچە، ئاپتونوم رايونلۇق ھۆكۈمەت ئاچقان ماسلاشتۇرۇش يىغىنىدا نامرات ئوقۇغۇچىلارنىڭ ئالىي مەكتەپكە كىرىش مەسىلىسى توغرىسىدا مۇھىم كۆرسەتمە ئوتتۇرىغا قويۇلغاندىن كېيىن، ئاپتونوم رايونلۇق مائارىپ نازارىتى يېقىندا يەنە جىددىي ئۇقتۇرۇش تارقىتىپ، ھەر دەرىجىلىك مائارىپ مەمۇرىي تارماقلىرى ۋە ئاپتونوم رايونىمىزدىكى ھەر قايسى ئالىي مەكتەپلەرنىڭ بۇ يىل ئىقتىسادىي قىيىنچىلىقى بار ئوقۇغۇچىلارغا ياردەم بېرىش خىزمىتىنى ياخشى ئىشلەپ، ئالىي مەكتەپكە ئۆتكەن ئائىلىسىدە قىيىنچىلىقى بار ئوقۇغۇچىلارنى ئوقۇشسىز قويماسلىقنى تەلەپ قىلدى.

ئىگىلىنىشىچە، 2002-يىلى ئاپتونوم رايونىمىزغا قاراشلىق ئالىي مەكتەپلەرگە بېرىلىدىغان دۆلەت ئوقۇش ياردەم پۇلىنىڭ مىقدارى بېكىتىلىپ ئېلان قىلىنغان بولۇپ، ئالىي مەكتەپلەردىن بۇ كەسپىنى بىجىر گۆڭچى بانكا بىلەن كېڭىشىپ، ئوقۇش ياردەم قەرز پۇلى كەسپىنى بىجىرىشكە تېزدىن تەشكىللەش؛ ئوقۇش ياردەم قەرز پۇلى كەسپىنى يولغا قويمىغان مەكتەپلەرنىڭ تېزدىن بۇ كەسپىنى بىجىر گۆڭچى بانكا بىلەن ئالاقىلىشىپ، قەرز پۇل كەسپىنى بالدۇرراق يولغا قويۇپ، ئوقۇش ياردەم قەرز پۇلى ئىشلىتىشقا ئىلتىماس قىلغان ھەممە قەرز پۇل ئېلىش شەرتىگە ئۇيغۇن كېلىدىغان ئوقۇغۇچىلارنىڭ قەرز ئېلىشىغا كاپالەتلىك قىلىش؛ ھەر دەرىجىلىك مائارىپ مەمۇرىي تارماقلىرىدىن مالىيە تارماقلىرىغا ماسلىشىپ ئالىي مەكتەپلەرنىڭ ئوقۇش ياردەم قەرز پۇلى سومىسىنىڭ قەرەللىك چېكى ۋە ئۆسۈم راسخوتىنى ئەمەلىيلەشتۈرۈش ھەممە ئۆسۈمنى ۋاقتىدا تۆلەش تەلەپ قىلىندى. شۇنىڭ بىلەن بىللە يەنە ھەر قايسى رايون، ناھىيىلەردىن دۆلەتنىڭ ئوقۇش مۇكاپات سومىسى تارقىتىش خىزمىتىنى ياخشى ئىشلەشنى تەلەپ قىلدى.

بۇنىڭدىن باشقا، ھەر قايسى ئالىي مەكتەپلەرنىڭ ئائىلىسىدە قىيىنچىلىقى بار ئوقۇغۇچىلار ھەق تاپشۇرالمىسا مەكتەپكە كىرىشنى رەت قىلىشقا يول قويۇلمايدىكەن. مۇكاپاتلاش، قەرز بېرىش، ياردەم بېرىش، قوشۇمچە ياردەم بېرىش، ئوقۇش ھەققىنى ئازايتىش قاتارلىق تەدبىرلەرنى پائال ئەمەلىيلەشتۈرۈپ، ئائىلىسىدە قىيىنچىلىقى بار ئوقۇغۇچىلارنى ياردەمگە ئىگە قىلىش كېرەك ئىكەن. يىغىلغان ئوقۇش ھەققىنىڭ 15%نى ئايرىپ، ئۇنى ئالاھىدە قىيىنچىلىقى بار ئوقۇغۇچىلارغا ياردەم پۇلى قىلىپ بېرىش ھەممە مەخسۇس پۇلنى مەخسۇس ئورۇنغا ئىشلىتىش كېرەك ئىكەن. ئىشلەتمەسلىككە ياكى يۆتكەپ ئىشلىتىشكە بولمايدىكەن. تاماق، ياتاق قاتارلىق ئارقا سەپ تەمىناتىدا ئىجتىمائىيلاشتۇرۇشنى يولغا قويغان تارماقلارنىڭ ھەق ئېلىش ئۆلچىمىنى خالىغانچە ئۆستۈرۈۋېلىشقا يول قويۇلمايدىكەن. ئوقۇغۇچىلارنىڭ ئىقتىسادىي يۈكىنى ھەققىي يەڭگىللىتىپ، قىيىنچىلىقى بار ئوقۇغۇچىلارنىڭ ئوقۇشىغا «يېشىل چىراغ» يېقىپ بېرىش كېرەك ئىكەن.

(«شىنجاڭ شەھەر گېزىتى» دىن)

ئائىلىسىدە قىيىنچىلىقى بار ئوقۇغۇچىلارغا «يېشىل چىراغ» يېقىلدى

ئائىلىسىدە قىيىنچىلىقى بار ئوقۇغۇچىلار ئالىي مەكتەپنى ئوقۇشلۇق پۈتتۈرەلەمدۇ؟ مائارىپ نازارىتىدىكى ئالاقىدار كىشىلەرنىڭ يېقىندا بىلدۈرۈشىچە، ئاپتونوم رايونىمىز نامرات ئوقۇغۇچىلارنىڭ ئوقۇشىنى تاماملىشىغا ياردەم بېرىش ئۈچۈن، نۇرغۇن ياردەم بېرىش سىياسىتى ۋە تەدبىرلەرنى يولغا قويغان.

ئىگىلىنىشىچە، ئىقتىسادىي قىيىنچىلىقى بار ئوقۇغۇچىلار مەكتەپكە كىرگەندىن كېيىن، ئالدى بىلەن دۆلەتنىڭ ئوقۇش ياردەم پۇلىنى ئىلتىماس قىلسا بولىدىكەن. دۆلەتنىڭ بىر ئوقۇغۇچىغا ئاجراتقان ياردەم پۇلى 6000 يۈەندىن ئېشىپ كەتمەسلىكى لازىم ئىكەن. دۆلەتنىڭ سىياسىتىگە ئاساسەن، پەقەت ئائىلىسىدە قىيىنچىلىقى بار، ئائىلە كىرىمى شۇ جاينىڭ ئەڭ تۆۋەن تۇرمۇش كاپالەت سومىسىغا يەتمىگەن ھەم شۇ جايدىكى خەلق ئىشلىرى تارماقلىرىنىڭ ئىسپاتى بولغان ئوقۇغۇچىلارغا بانكا قەرز بەرسە بولىدىكەن.

ئۇنىڭدىن باشقا، غەربىي رايون ئوقۇش ياردەم بېرىش فوندىغا دۆلەت پۇل چىقىرىدىكەن. نامرات ئوقۇغۇچىلار تۇرۇشلۇق جايدىكى مائارىپ تارماقلىرى دەرىجىمۇ دەرىجە ئالاقىدار ئورۇنلارغا تونۇشتۇرسا بولىدىكەن.

بۇ ئوقۇغۇچىلار چوقۇم نۆۋەتتىكى ئالىي مەكتەپلەرنىڭ تولۇق كۇرس ئوقۇغۇچىسى بولۇشى، مەكتەپ دەرسلىك كىتابلار بىلەن ھەقسىز تەمىنلىگەن بولۇشى، يەنە ئوقۇش مۇكاپات سومىسى ئېلىپ ئوقۇيدىغان ئوقۇغۇچىلار بولۇشى لازىم ئىكەن.

(جاڭ مىڭ)

يېقىنقى يىللاردىن بۇيان قىزىلسۇ ئوبلاستلىق مائارىپ ئىدارىسى قەرەللىك تۈردە ئوقۇتقۇچىلارنى ئۆز كەسپى بويىچە تەربىيىلەشنى يولغا قويۇپ، ئوقۇتقۇچىلارنىڭ كەسپىي سەۋىيىسىنى يۇقىرى كۆتۈرۈشكە كاپالەتلىك قىلدى.

سۈرەتتە: ئوقۇتقۇچىلار دەرس ئاڭلىماقتا.

ناسىپجان مامۇت فوتوسى

ئەدەبىي ئاخبارات

ھاياتلىق دەرىخى مۇشۇ يەردە ياشىرىدۇ

(قەشقەر ۋىلايەتلىك ئۇيغۇر تېبابەت شىپاخانىسى توغرىسىدا)

ئابلەت جۇمە

تېبابەتنىڭ ئانا تۇپرىقى

قەشقەر — بىزنىڭ ئانا تۇپرىقىمىز قەشقەر ئاجايىپ گۈزەل. ئۇ ئىلىم-پەن ئۇلۇغلىرىنى تۇغۇپلا قالماي، يەنە ھاياتلىقنى ياشارتىدىغان ئەڭ ئېسىل دورىلاردىن بىرى بولغان ئۇيغۇر تېبابىتىنىمۇ تۇغۇپ بەرگەن» دېدى شەۋكەت ئابدۇللا ئىنتايىن ھاياجانلانغان ھالدا.

ئۇنداق، قەشقەر ئۇزاق تارىخقا ئىگە قەدىمىي تۇپراق. ئۇ ئەلمىساقتىن بۇيان ئاسىيا — ياۋروپا قىتئەسىنىڭ قاتناش، سودا — سېتىق تۈگۈنى بولغان. شۇنداقلا ئۇ يىپەك يولىنىڭ ئاسىيا — ياۋروپا چوڭ قۇرۇقلۇقىنى تۇتاشتۇرىدىغان مەركىزى بولغان.

ئۇيغۇر تېبابىتى 2500 يىللىق تارىخقا ئىگە. ئەزەلدىن ئۇيغۇرلار توپلىشىپ زىچ ئولتۇراقلاشقان قەشقەر مەدەنىيەت، مائارىپ قاتارلىق ئاقارتىش ئىشلىرىدا بىر قەدەر ئالدىدا ماڭغانلىقتىن، ئۇيغۇر تېبابىتىنىڭ تەرەققىياتى ئۈچۈنمۇ ئۇل ھازىرلىنىپ ماڭغان. پاراسەتلىك ئۇيغۇر خەلقى تېبابەتنى ئۆزىنىڭ باشقا ھەر قانداق مەدەنىيىتى بىلەن تەڭ ئورۇندا قويۇپ، ئۇنى ھاياتلىقنى قوغداشتا مۇھىم ۋاستە قىلىپ كەلدى. بۇنىڭغا ياندىشىپ ھالدا دورا — دەرمەك ئەۋزەللىكى ۋە ئۇنى يىغىش، پايدىلىنىشتىكى ئارتۇقچىلىقمۇ ئۇيغۇر تېبابىتىنىڭ تەرەققىياتىنى ئىزچىل ئىلگىرى سۈرۈپ كەلدى. ئۇيغۇر تېبابىتىنىڭ دورا — دەرمەكلىرى مول بولۇشىنىڭ يەنە بىر مۇھىم سەۋەبى، قەشقەرنىڭ باشقا دۆلەتلەر بىلەن بولغان سودا — سېتىق مەركىزىلىك ئورنىنىڭ مۇھىم ئورۇندا تۇرىدىغانلىقىدا. ناھايىتى ئۇزۇن يىللار مابەينىدە مەيلى جۇڭگونىڭ ئىچكى جايلىرىدىن بولسۇن، مەيلى ياۋروپانىڭ ئۇ چېتىدىن بولسۇن ھەر قانداق بىر دورا — دەرمەك ئالدى بىلەن قەشقەرگە توپلىنىپ، ئاندىن قەشقەر ئارقىلىق باشقا جايلارغا تارقىلىپ كەلگەن؛ بۇ يەردىكى نۇرغۇن كىشىلەردە دورا — دەرمەك سودىسى ئۇيغۇسى ئىزچىل يۇقىرى بولغان. شۇ ۋەجىدىن، كۆپلىگەن دورا دۇكانلىرى، دورا پوروچلار بارلىققا كەلگەن.

ئاتا — بوۋىلىرىمىز ئۇيغۇر تېبابىتىنى ناھايىتى ئۇزۇن زامانلاردىن بۇيان ئۆزىنىڭ ئايرىلماس بىر قىسمى قىلىپ كەلگەن. دورا — دەرمەكلەرنى پىششىقلاپ ئىشلەش، كېسەلگە تەتبىقلاش، ئەمەلىيەتتىن ئۆتكۈزۈش، كېسەل داۋالاش، شاگىرت يېتىشتۈرۈش، دورا ئۆسۈملۈكلىرىنى تېرىپ ئۆستۈرۈش، رېتسېپ تەييارلاش، سىستېمىلاشتۇرۇش... دېگەندەك نۇرغۇن ئىشلارنى مۇكەممەل ئېلىپ بارغان ۋە كامالەتكە يەتكۈزگەن.

ئۇيغۇر تېبابەتچىلىكىنىڭ ئومۇملىشىش تارىخى ئۇزۇن، بۇنىڭ بىلەن شۇغۇللانغانلار مەيلى يەككە ھالدا بولسۇن، مەيلى مەلۇم دائىرىدە بىرلىشىپ شۇغۇللانسۇن ئۇ قەشقەردە ناھايىتى ئۇزۇن زامانلار بۇرۇن كەڭ ئومۇملىشىشقا ئىگە بولغان. بىزگە ئەڭ تونۇشلۇق بولغان يۈسۈپ ھاجى قەشقىرى، ھەپزىخان مەخسۇم دېگەن داڭلىق تېۋىپلار ئەينى زاماندا ئائىلىسىدە كىچىك تىپتىكى شىپاخانىلارنى شەكىللەندۈرۈپ، بالىلىرى، نەۋرىلىرىنى ئاساس قىلغان ھالدا داۋالاش ئىشلىرىنى قانات يايدۇرغان. ئۇيغۇر تېبابىتىنىڭ تۇنجى نەزەرىيە ئاساسى قەشقەردە بارلىققا كەلگەن. بىزنىڭ تېبابەت ئالىملىرىمىز ئەمەلىيەتتىن ئۆتكەن رېتسېپلارنى ئىزچىل تۈردە يېزىپ قالدۇرغان، بەزى نەزەرىيىلەرنى ئوتتۇرىغا قويغان.

«تارىخقا ھېسسىياتنى ئارىلاشتۇرۇپ قويۇشقا بولمايدۇ» دېدى شەۋكەت ئابدۇللا ئۇيغۇر تېبابىتىنىڭ تارىخىي مۇساپىسىنى يەكۈنلىگەن ھالدا. ئۇ يەنە: ئۇيغۇر تېبابىتى تەرەققىي قىلغان جايلارنىڭ ھەممىسىنى ئۇيغۇر تېبابىتىنىڭ ئانا تۇپراقلىرىنىڭ بىرى دېسەك بولىدۇ، ئەمما يېقىنقى يىللاردا تۈزۈلمىدىكى ئۆزگىرىش، بازار ئىگىلىكى، كىشىلەرنىڭ مەدەنىيەتنى قوبۇل قىلىشىدىكى ئوخشاش بولمىغان ئامىللار تۈپەيلىدىن، تەرەققىياتىمىز سەل ئاستا بولدى. شۇڭا خوتەن قاتارلىق جايلار ئۇيغۇر تېبابىتىنى تەرەققىي قىلدۇرۇشتا بىزنىڭ ئالدىمىزغا ئۆتۈپ كەتتى. مەيلى كىم بولسۇن ئۇنى تەرەققىي قىلدۇرسا، ئىنسانىيەتنىڭ ساغلاملىق ئىشلىرى ئۈچۈن تۆھپە قوشالىسا بولدى. مەيلى قەشقەردە بولسۇن، ئۈرۈمچى ياكى خوتەندە بولسۇن ئۇيغۇر تېبابىتى ئەسلىدىنلا بىر گەۋدە بولۇشى كېرەك. ئورتاق تەرەققىي قىلدۇرساق ئۇ ئۆزىنىڭ ھەر جەھەتتىكى كۈچىنى ھەققىي نامايان قىلالايدۇ».

شەۋكەت ئابدۇللا ئۇيغۇر تېبابىتى تارىخى، تەرەققىياتى ھەققىدە بەك چوڭقۇر تەتقىق قىلىش، بىلىش دەرىجىسىگە يەتمىگەن بولسىمۇ، ئۇ ئۇيغۇر تېبابىتىنىڭ تەرەققىيات يۆلىنىشى ھەققىدە مەلۇم قاراشقا ئىگە. ئۇ بولسىمۇ قەشقەردە ئىلگىركىلەرنىڭ ئىزىنى بېسىپ، ئۇلارنىڭ داۋالاش، ئىگىلىك تىكلەش، كىشىلەرنى مايىل قىلىش، ئۆزىنى ئۆزى تەرەققىي قىلدۇرۇشتىن ئىبارەت ئەنئەنىسىنى ئۆرنەك قىلىپ، يەنىلا ئۇيغۇر تېبابىتىنىڭ ئەڭ روناق تاپقان، ئەڭ گۈللەنگەن دەۋرىنى مەيدانغا كەلتۈرۈش كېرەك، دېگەندىن ئىبارەت ئۇلۇغ مەقسەت، خالاس. (4)

غۇلجا شەھەر بايانداي بازىرى ئىنجاڭ باشلانغۇچ مەكتىپىنىڭ ئەدەبىيات ئوقۇتقۇچىسى سەلىمە ئېلاخۇن بارلىقىنى مائارىپ ئىشلىرىغا بېغىشلىغاچقا، شەھەر، بازار، مەكتەپ تەرىپىدىن 15 قېتىم مۇنەۋۋەر ئوقۇتقۇچى بولۇپ باھالاندى ھەم ئاپتونوم رايون بويىچە «شام نۇرى» مۇكاپاتىغا ئېرىشتى.

سۈرەتتە: سەلىمە ئوقۇغۇچىلىرى بىلەن بىللە.

كامال جامال فوتوسى

بۈگۈنكى تېلېۋىزوردا

23-سېنتەبىر (دۈشەنبە)

شىنجاڭ تېلېۋىزىيىسى

2-يورۇش (ئۇيغۇرچە)

7:00، 21:00 مەملىكەت خەۋەرلىرى، خەلقئارا خەۋەرلەر (ھەر كۈنى)

7:30 ۋە 19:00 شىنجاڭ خەۋەرلىرى

8:00، 23:33 تېلېۋىزىيە تىياتىرى: قېيىنداشلىق مېھرى

8:47 ۋە 21:58 كۆك ئەرۋاھ

10:24 تېلېۋىزىيە تىياتىرى: ئۇستۇنلۇقنى تالىشىش

11:08 ۋە 19:33 مۇھەببەتكە تولغان ھايات

12:05 ۋە 17:10 كارتون فىلىم: شىر پادىشاھ

12:35 تەلەپ ۋە تەقدىم

13:11 تېلېۋىزىيە تىياتىرى: مېنى ۋىجدانسىز دېمەڭ

18:15 كۆكۈلدىكى سۆز

1-يورۇش (خەنزۇچە)

7:40، 8:55 ۋە 20:00 ئاگاھلاندۇرۇش سىزىقى

10:40 قانۇن تورىغا چۈشۈش

13:34 ۋە 14:37 يالغۇزدىكى ئادەم

22:12 قار — مۇزلۇقتىكى سۆيگۈ

3-يورۇش (قازاقچە)

7:00 ۋە 21:00 مەملىكەت خەۋەرلىرى ۋە خەلقئارا خەۋەرلەر (ھەر كۈنى)

8:20 ۋە 16:20 ئىزسىز قار

9:20 ئۇچالماس قۇش

12:10 ۋە 20:10 ئائىلە ئىچى — سىرتىدا

15:30 غەرب چۈشى

22:15 قوملۇقتىكى ئۈمىد

9-يورۇش (ئۇيغۇرچە)

ئىقتىساد — تۇرمۇش قانىلى

10:100 ھېكايە فىلىم: ياۋۇز ئادەم كونان

12:25 دىمپىس بىلەن مىمپىس

13:45 ۋە 17:30 كارتون فىلىم: ئامىگو ۋە ئۇنىڭ دوستلىرى

14:07، 17:46 ۋە 22:49 ئاكرى تۆگە

18:46 تېلېۋىزىيە تىياتىرى: ھەسەتخورلۇق

21:16 ھېكايە فىلىم: قىرغىللىك بومبا

مائارىپ تېلېۋىزىيىسى

8:39 (1) مائارىپ خەۋەرلىرى

(2) كارتوم فىلىم

(3) ئاياللار ئائىلىدە

12:05 ۋە 19:37 مېھمانسارايدىكى بوران — چاپقۇن

21-قانال

18:05 ئۆلكىلىك پارتكوم سېكرېتارى (ھەر كۈنى)

27-قانال

7:41 ۋە 19:42 قانۇن ھېسسىياتتىنمۇ يۇقىرى تۇرىدۇ

9:15 ۋە 21:43 چوڭ قاچا

12:41 كىنو

33-قانال

10:00 تېلېۋىزىيە تىياتىرى: ئۈچ پادىشاھلىق ھەققىدە قىسسە

10:48 ھېكايە فىلىم: باتۇر تۆمۈر قۇش

12:39 نەزەر

1:08 ۋە 20:03 ھالاكەت گىردابىدىن قۇتۇلۇش

1:52 ۋە 20:29 تېلېۋىزىيە تىياتىرى: قىزلار ئاشىق بولغاندا.

ئۈرۈمچى سىجاڭ ئېلانچىلىق چەكلىك شىركىتى

ئۇيغۇرچە ئۈرۈمچى كەچلىك گېزىتىنىڭ بەت يۈزى ئېلانى ۋە تامغا ئېلانلىرىنىڭ خاس ۋاكالەتچىسى. شىركىتىمىز ھەر قايسى ساھە زاتلىرىنىڭ كېلىپ بىز بىلەن ئالاقىلىشىشىنى ۋە ئېلان بېرىشىنى قىزغىن قارشى ئالىمىز.

ئالاقىلىشىش تېلېفون نومۇرى:

2827801، 2823490

بەدىئىي سەنئەت، مىللىي مەدەنىيەت

شىنجاڭ خەلقئارالىق چوڭ بازىرى ۋە مىللىي ئۆرپ - ئادەت، مەدەنىيەت تەرەققىياتى سۆھبەت يىغىنى (B)

چوڭ بازار مىللىي ئۆرپ - ئادەت، سودا - ساياھەتچىلىك جەھەتتىكى بوشلۇقنى تولدۇردى

ئاپتونوم رايونلۇق ساياھەت ئىدارىسى ساياھەتچىلىكنى ئىلگىرى سۈرۈش باشقارمىسىنىڭ باشلىقى چېن شىمىڭ :

مەن ئۈرۈمچى بۈگۈنكى شىنجاڭ خەلقئارالىق چوڭ بازىرى ۋە شىنجاڭ مىللىي ئۆرپ - ئادەت، مەدەنىيەت تەرەققىياتى يىغىنىغا قاتنىشالىغانلىقىمدىن ئىنتايىن شەرەپ ھېس قىلىمەن.

شىنجاڭنىڭ ساياھەتچىلىك تەرەققىياتىدىن قارىغاندا، خەلقئارالىق چوڭ بازار مىللىي ئۆرپ - ئادەت، سودا ساياھەتچىلىك جەھەتتىكى بوشلۇقنى تولدۇرۇپتۇ.

ھەممىگە مەلۇملۇق، ساياھەتچىلىك بايلىقىنى ئارقا تىرەك: مەركىزىي شەھەر، راۋان قاتناش ۋە ئۆزگىچە ئالاھىدىلىككە ئىگە مەنزىرىلىك رايوننى ئۆزىگە شەرت قىلىدۇ. بۇ، ساياھەتچىلىك تەرەققىياتىدىكى كەم بولسا بولمايدىغان ئالدىنقى شەرت.

تەبىئىي مەنبە بىلەن ئانتروپولوگىيىلىك مەنبە ئىچىدە كېيىنكىسى شىنجاڭ ساياھەتچىلىكىنىڭ تەرەققىياتىدىكى مۇھىم نۇقتا. مىللىي ناخشا - ئۇسسۇل، مىللىيچە تاۋار، مىللىي بىناكارلىق قۇرۇلۇشى، مىللىيچە كىيىم - كېچەك، زىبۇ - زىننەت بۇيۇملىرى ۋە تۇرمۇش ئادەتلىرى شىنجاڭنىڭ ئەڭ مۇھىم ئانتروپولوگىيىلىك بايلىق مەنبەلىرى. بۇلارنىڭ ھەممىسى ئېچىشقا، قېزىشقا ئەرزىيدىغان نەرسىلەر.

ئۈرۈمچى شىنجاڭنىڭ مەركىزىي شەھىرى شۇنداقلا مەملىكىتىمىزدىكى مۇنەۋۋەر ساياھەت شەھىرى. بۇ يەردە مىللىي ئۆرپ - ئادەت، سودا، يېمەك - ئىچمەك، ئۇنىۋېرسال مۇلازىمەت بىر گەۋدە قىلىنغان بىرەر تىپىك مەدەنىيەت - سودا مەركىزىنىڭ بولۇشى تولىمۇ زۆرۈر.

شۇڭا، شىنجاڭ خەلقئارالىق چوڭ بازىرى تۆۋەندىكى ئالاھىدىلىكلەرگە ئىگە بولۇشى كېرەك: بىرىنچىدىن، مىللىي سودا مەركىزى بولۇشى؛ ئىككىنچىدىن، مىللىي مەدەنىيەت مەركىزى بولۇشى؛ ئۈچىنچىدىن، خەلقئارالىق مەدەنىيەت ئالماشتۇرۇش مەركىزى بولۇشى؛ تۆتىنچىدىن، خەلقئارالىق كۆرگەزمە مەركىزى بولۇشى؛ بەشىنچىدىن، ساياھەتچىلىك مەركىزى بولۇشى كېرەك.

بۇ بازار يادرولۇق ئىككى نۇقتىغا يەنى بىرى مىللىيەتلىككە ئىككىنچىسى خەلقئارالىققا ئەھمىيەت بېرىشى كېرەك. يۇقىرىقى ئىككى مەسىلىنى ئوبدان ھەل قىلالىسا، بۇ بازارنىڭ شىنجاڭ بويىچە مىللىي ئۆرپ - ئادەت، سودا، ساياھەت مەركىزى بولۇشقا گەپ كەتمەيدۇ.

ئىچكى ئۆلكىلەر بىلەن ئوتتۇرا ئاسىيانى تۇتاشتۇرۇشتىمۇ بۇ مەركەز مۇھىم رول ئوينايدۇ.

ئۈرۈمچىنى قىلدۇ گۈزەل ئورۇن

شىنجاڭ سەنئەت ئىنستىتۇتىنىڭ مۇدىرى ئىمىن ئەھمىدى

شىنجاڭدىن ئىبارەت بۇ گۆھەر زېمىن 2000 يىلدىن بۇيان « ناخشا - ئۇسسۇل ماكانى » دېگەن گۈزەل نامى بىلەن دۇنياغا مەشھۇر. جۇڭگونىڭ WTO غا ئەزا بولۇشى، غەربىي رايوننى كەڭ كۆلەملىك ئېچىش، ياۋروپا - ئاسىيا چوڭ قۇرۇقلۇق كۆۋرۈكىنىڭ

راۋاجلىنىشى يېپەك يولىنى قايتىدىن ھاياتى كۈچكە ئىگە قىلدى. ئۈرۈمچى « قەدىمىي يېپەك يولى » نىڭ شىمالىي يولىدىكى بىر مۇھىم ئۆتەڭ بولۇپ، ئوتتۇرا ئاسىيا ساياھەتچىلىك ۋە سودا ئىشلىرىدىكى بىر مەركەزگە ئايلانماقتا.

ۋەزىيەتنىڭ ئېھتىياجى بىلەن بارلىققا كېلىۋاتقان شىنجاڭ خەلقئارالىق چوڭ بازىرى ئۆزىنىڭ كۆلەم جەھەتتىكى چوڭلۇقى كەسىپلەشكەن ئاساسىي تېمىسى، مىللىي ئۆرپ - ئادەتلەر گەۋدىلەنگەن كۆرۈنۈشلىرى، زامانىۋى ئەسلىھەلىرى بىلەن بىرگە يېپەك يولىنىڭ ئانتروپولوگىيىلىك، ئىقتىساد مەركەزلىرى بولىدۇ. بۇ يەر يەنە شىنجاڭدىكى ھەر مىللەت خەلقىنىڭ ئىناق - ئىتتىپاقلىقىنىڭ سىمۋولى، دۇنيانى چۈشىنىدىغان كۆزنەك، دۇنياغا، كەلگۈسىگە، زامانىۋىلىققا يۈزلەنگەن سورۇن بولۇشى لازىم.

بۇنىڭدىن سىرت، شىنجاڭ خەلقئارالىق چوڭ بازىرى ئۈرۈمچى ئاممىۋى سەنئىتىنىڭ پەخرى بولۇشى لازىم. چۈنكى ئاممىۋى سەنئەت شەھەردىكى بارلىق تەسۋىرى سەنئەت ۋە غەيرىي تەسۋىرى سەنئەتنى ئۆز ئىچىگە ئالىدۇ. ئۇنىڭدا ئۈرۈمچىدىكى ھەر مىللەت خەلقىنىڭ تۇرمۇش مۇھىتىنىڭ ئانتروپولوگىيىلىك مۇھىتىنىڭ ھەمدە تۇرمۇش شەكلىنىڭ قانداقلىقى نامايان قىلىنىپ تۇرىدۇ. ئەگەر بۇ بازارغا كۈندۈزى كەلگەنلەر بازارنىڭ بېشىللىققا پۈركەلگەنلىكىنى، تەرتىپلىكلىكىنى ئىمارەتلەردىكى يەرلىك ئالاھىدىلىكنى كۆرسە، كەچلىرى ساپ ھاۋادىن نەپەس ئېلىپ، ھەر خىل چىراغلار يورۇقىدا ساياھەت قىلالىسا، ئۇ چاغدا مىللىي ئۆرپ - ئادەت، مىللىي مەدەنىيەت سىڭدۈرۈلگەن بولىدۇ.

ئۈرۈمچىنىڭ مۇھىتىدا ئەمەلىيەتچانلىققا ئىگە ئاممىۋى سەنئەت جەھەتتىكى نەرسىلەر تولۇق گەۋدىلەنمىگەن، تەسۋىرىي سەنئەت كۆرۈنۈشلىرى كۆپ كەم ئەمەس. شىنجاڭ خەلقئارالىق چوڭ بازىرى باشتىلا بۇ مەسىلىلەرنى ئويلاشقاچقا، كىشىگە يېڭىلىق ۋە ئازادىلىك ھېس قىلدۇرىدۇ.

ئۈرۈمچىدە يىللاردىن بۇيان بىنا لايىھىلەشتە « خەلقئارا ئېقىم » غا ئەگىشىش خاھىشى كۆرۈلگەچكە، باشقا ۋىلايەت، ئوبلاست شەھەرلەردىمۇ ئوخشاش بىنالار كۆپىيىپ، ئۆزىنىڭ ئالاھىدىلىكى ۋە ئەنئەنىۋى قىممىتىنى يوقىتىپ قويدى. شۇڭلاشقا چەت ئەللىكلەر ئۆيلىرىدا تۇرسۇن دولىتىمىز ئىچىدىكىلەرنىمۇ قىزىقتۇرالمىدى. ئۈرۈمچىنىڭ قەدىمىي، زامانىۋىلىقنى، مىللىي ئالاھىدىلىكنى ۋە قىممىتىنى نامايان قىلالىغان داغلىق بىناكارلىق « ئەسىرى » بولۇپ، شەھىرىمىزگە ھۆسن قوشۇشىنى ئۈمىد قىلىمەن.

خەلقئارالىق چوڭ بازاردا ئۈچ ئالاھىدىلىك گەۋدىلىنىشى كېرەك

ئاپتونوم رايونلۇق خەلق قۇرۇلتىيى پەن - تېخنىكا، مائارىپ، مەدەنىيەت، سەھىيە كومىتېتىنىڭ سابىق مۇدىرى ئەنسارىدىن موسا

« شىنجاڭ خەلقئارالىق چوڭ بازىرى » توغرىسىدىكى ماتېرىياللارنى كۆرگەندىم. ھازىر يەنە تەپسىلىي چۈشەندۈرۈشلەرنى ئاڭلىدىم. بۇ بازارنىڭ قۇرۇلۇشى كىشىنى ھەقىقەتەن خۇش قىلىدىكەن.

تېمىلار : سودا ۋە مەدەنىيەت مەركىزى، ئەنئەنە، سىمۋوللۇق قۇرۇلۇش، سەنئەت، تارىخ

ئاپتونوم رايونلۇق ساياھەت ئىدارىسى ساياھەتچىلىكنى ئىلگىرى سۈرۈش باشقارمىسىنىڭ باشلىقى چېن شىمىڭ

شىنجاڭ سەنئەت ئىنستىتۇتىنىڭ مۇدىرى ئىمىن ئەھمىدى

شىنجاڭ ئەدەبىيات - سەنئەت تەتقىقات يۇرتىنىڭ مۇئاۋىن باشلىقى جوجى

ئاپتونوم رايونلۇق خەلق قۇرۇلتىيى پەن - تېخنىكا، مائارىپ، مەدەنىيەت، سەھىيە كومىتېتىنىڭ سابىق مۇدىرى ئەنسارىدىن موسا

مىللىي ئۆرپ - ئادەتلەر تەتقىقاتى مۇتەخەسسىسى ليۇ بىنسېن

« شىنجاڭ خەلقئارالىق چوڭ بازىرى » دېگەن بۇ نام ناھايىتى مۇۋاپىق قويۇلۇپتۇ، بۇنى قوللايمەن. چۈنكى بۇ نامدىن جۇغراپىيىلىك ئالاھىدىلىكمۇ، مىللىي ئالاھىدىلىكمۇ، زامانىۋىلىقمۇ چىقىپ تۇرىدۇ.

كىشىلەر ھازىر بازاردىكى تاۋارلارنىڭ ئالاھىدىلىككە كۆپرەك قىزىقىدىغان بولۇپ قالدى. كەسىپ ئەھلىلىرى بۇ مەسىلىگە تېخىمۇ ئەھمىيەت بېرەمەكتە. سودا بازىرىنىڭ ئالاھىدىلىكى جۇغراپىيىلىك ئالاھىدىلىكى، ئۆرپ - ئادەت ئالاھىدىلىكى ۋە مىللىي ئالاھىدىلىكنى ئۆز ئىچىگە ئالىدۇ. بۇ بازارنى قۇرغۇچىلار بۇ بازاردا يۇقىرىقى ئۈچ ئالاھىدىلىكنى گەۋدىلەندۈرۈشكە بەكلا ئەھمىيەت بېرىپتۇ. بۇ، ئۈرۈمچىدىكى ئاز سانلىق مىللەت ئاممىسىدا ناھايىتى ياخشى تەسىر پەيدا قىلىدۇ.

سودا بازىرىنىڭ مىللىي ئالاھىدىلىكى كۆپ تەرەپتىن ئىپادىلىنىدۇ. مەسىلەن، ئىمارەتنىڭ سەنئەتلىكى، لايىھىلىنىشى، تاۋارلارنىڭ شەكىل - كۆرۈنۈشلىرى، بېزەكلىرى، چۈشەندۈرۈشلىرى، مال ساتقۇچىلىرىنىڭ مىللىي تەركىبى ۋە كىيىنىشى، يۈرۈش - تۇرۇشلىرى قاتارلىقلاردا ئىپادىلىنىدۇ. يۇقىرىقىلارنىڭ ئىچىدىكى تىل - يېزىق ئەڭ ئاساسلىق ئىپادىلىنىش شەكلىدۇر. چۈنكى تىل - يېزىق ئارقىلىق ئىپادىلەنگەن مىللىي ئالاھىدىلىكنىڭ تەسىرى ناھايىتى چوڭقۇر بولىدۇ. خەلق ئاممىسىدىمۇ ناھايىتى ياخشى تەسىر قالدۇرغىلى بولىدۇ.

جۇغراپىيىلىك ۋە مىللىي ئالاھىدىلىكلەرنى گەۋدىلەندۈرۈشتە، ئۇنى زامانغا ياققان ئاساستا، ياخشىلىمىسا ۋە يېڭىلىمىسا، بۇنىڭ ئۈنۈمى تېخىمۇ ياخشى بولىدۇ.

تەكلىپىم: شىنجاڭ خەلقئارالىق چوڭ بازىرىنىڭ باشقۇرغۇچى خادىملىرى، مال ساتقۇچىلىرى خەنزۇ تىلى، ئۇيغۇر تىلى ۋە بىر، ئىككى خىل چەت ئەل تىلىنى بىلىشى لازىم. بۇ ناھايىتى مۇھىم. چۈنكى بۇ بازار خەلقئارالىق بازار. شىنجاڭ خەلقئارالىق چوڭ بازىرىنىڭ روناق تېپىشى زور ئىشەنچ بىلەن كۈتىمەن.

مەدەنىيەت تەركىبىگە ئەھمىيەت بەرگەنلىك ئالقىشلىنىدۇ

شىنجاڭ ئەدەبىيات - سەنئەت تەتقىقات يۇرتىنىڭ مۇئاۋىن باشلىقى، شىنجاڭ ئۇن - سىن نەشرىياتچىلىرى جەمئىيىتىنىڭ مۇئاۋىن رەئىسى جوجى :

ئۈرۈمچىدە ئېگىز ئىمارەتلەر كۆپەيمەكتە. ئەمما ئۇلاردا ئالاھىدىلىك كەمچىل، بولۇپمۇ مەدەنىيەت تۈسى كەمچىل. « شىنجاڭ خەلقئارالىق چوڭ بازىرى » ۋەزىيەتنىڭ ئېھتىياجىغا ئاساسەن، گۈزەل مەنزىرە نۇقتىسى شۇنداقلا ئۈرۈمچى مەدەنىيىتىنىڭ سىمۋولى قىلىپ قۇرۇپ چىقىلىدۇ. بۇ بازارغا مەبلەغ سالغۇچىلار، بۇنى لايىھىلىگۈچىلەر بۇ يەردە تىجارەت قىلغۇچىلارنىڭ مەدەنىيەت تۈسىگە ئەھمىيەت بەرگەنلىكى ناھايىتىمۇ ئالقىشلىنىشقا تېگىشلىك. ئۇلار سودا مەركىزى

شۇنداقلا مەدەنىيەت مەركىزى ۋە داڭلىق ساياھەت رايونى قۇرۇۋېتىپتۇ.

مەن چوڭ بازارنىڭ ئىقتىسادىي ئۈنۈمىنى يۇقىرى كۆتۈرۈش بىلەن بىر ۋاقىتتا، تۆۋەندىكى تۆت چوڭ ئىشقا ئەھمىيەت بېرىشى كېرەك، دەپ ھېسابلايمەن. ① مەدەنىيەت بىلەن سودىنى بىرلەشتۈرۈش؛ ② قەدىمىي مەدەنىيەت بىلەن ھازىرقى مەدەنىيەتنى بىرلەشتۈرۈش؛ ③ ھەر خىل مەدەنىيەتنى ئۆز ئارا بىرلەشتۈرۈش؛ ④ ئۆزلۈك داۋاملاشتۇرۇلغان پائالىيەتلەر بىلەن نۇقتىلىق قەرەللىك پائالىيەتلەرنى بىرلەشتۈرۈش كېرەك. تەشۋىقاتنى كۈچەيتىپ، داغدۇغا قوزغاپ، پائالىيەتلەرگە كۆپ كىشىلەرنى ئىشتىراك قىلدۇرۇپ، ۋەتىنىمىزنىڭ بىرلىكىنىڭ كارنىۋال بايراملىرىغا ئوخشاش دۇنياۋى خاراكتېرگە ئىگە بايراملاردىن قىلىپ چىقىش لازىم. چوڭ بازارنىڭ مەدەنىيەت پائالىيەتلىرىنى شىنجاڭدىكى ھەر مىللەت خەلقىنىڭ ئەنئەنىۋى مەدەنىيىتىگە ۋارىسلىق قىلىدىغان مۇھىم بول قىلىپ، ئۇنى شىنجاڭنى، پارتىيىنىڭ مىللىي سىياسىتىنى تەشۋىق قىلىدىغان ۋاسىتىگە ئايلاندۇرۇش لازىم.

100 يىللىق تارىخقا ئىگە دۆڭكۆۋرۈك ئەنئەنىۋى مەدەنىيىتى جانلاندۇرۇش لازىم

مىللىي ئۆرپ - ئادەتلەر تەتقىقاتى مۇتەخەسسىسى ليۇ بىنسېن: 130 يىل ئىلگىرى دۆڭكۆۋرۈك چىملىق ۋە قومۇشلۇق ئىدى. 1884 - يىلى شىنجاڭ ئۆلكە بولۇپ قۇرۇلغاندىن كېيىن، بۇ دۆڭكۆۋرۈك ئەتراپىدا بازار - رەستىلەر ئېچىلغان. « دۆڭكۆۋرۈك » دېگەن بۇ نام ئەل ئارىسىدا قوللىنىلىۋاتقىنىغا 100 يىلچە بولدى. شۇ يىللاردىكى دۆڭكۆۋرۈكنىڭ ئورنى ھازىرقى جەنۇبىي ئازادلىق يولىنىڭ جەنۇبىي چېتىگە توغرا كېلىدىغان بولۇپ، ئۇ بىر ياغاچ كۆۋرۈك ئىدى.

شۇ چاغدىكى دۆڭكۆۋرۈك شەھەردىكى ئاساسلىق قۇرۇلۇشلارنىڭ بىرى ئىدى. بۇ يەر جەنۇب - شىمال قاتنىشىنىڭ مۇھىم تۈگۈنى بولغاچقا، يىمىشلەر ۋە ئۇلاغ ھارۋىلىرى مۇشۇ كۆۋرۈكتىن ئۆتەتتى.

دۆڭكۆۋرۈكنىڭ كۈنلۈكى ناھايىتى قىزىق بازار بولۇپلا قالماستىن، كېچىسى كېچىلىك بازارمۇ بولاتتى. بولۇپمۇ ئىككى چەتتىكى رەستىلەر ناھايىتىمۇ ئاۋات بولۇپ، ھۈنەرۋەنلەر تۈرلۈك مىللىيچە تائاملارنى چىقىراتتى. بىر قاتاردىمۇ مەززىلىك كاۋاپ ھىدى پۇراپ تۇراتتى؛ قول ھارۋىلىرىدا پىشۇرۇلغان گۆشى، ئۆپكە - ھېسىپ، لەگىمەن، يۇلاق مانتا، چۆچۈرە قاتارلىقلار سېتىلاتتى. ھۈنەرۋەنلەر تۈرلۈك خېرىدار چاقىرىپ تۇراتتى.

دۆڭكۆۋرۈك بازىرى 1870 - يىلى زورۇك كىتابى چىڭ سۇلالىسى قوشۇنىنى يېڭىلاپ كېتىپ، شىنجاڭنى قايتۇرۇۋالغاندىن كېيىن شەكىللەنگەن بولۇپ، بۇ يەردە ھۈنەرۋەنلەر سودا - سېتىق قىلاتتى. ھۈنەرۋەنلەرنىڭ كۆپىنچىسى يەرلىك ئۇيغۇرلار، تۇڭگانلار ئىدى. قوشۇنغا ئەگىشىپ كەلگەن تيەنجىنلىك ئۆتىشاق سودىگەرلەرمۇ بار ئىدى. ۋاقتىنىڭ ئۆتۈشى بىلەن جوڭگو ۋە چەت ئەلگە داڭلىق « دۆڭكۆۋرۈك چوڭ بازىرى » شەكىللەندى.

شەھىرىمىزدىكى نۇقتىلىق قۇرۇلۇش شىنجاڭ خەلقئارالىق چوڭ بازىرى 10 يىل ئىجارە بېرىشكە كاپالەتلىك قىلىنىدۇ

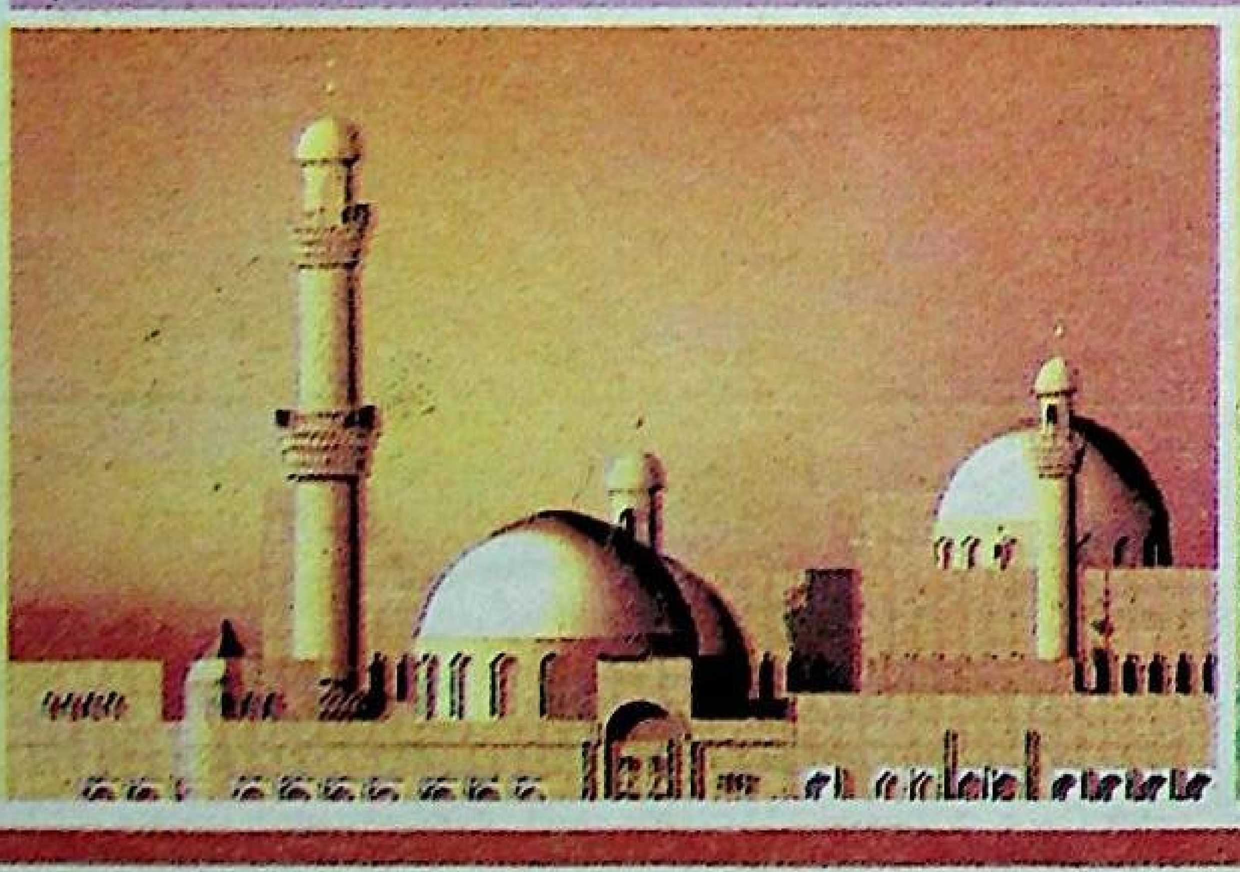

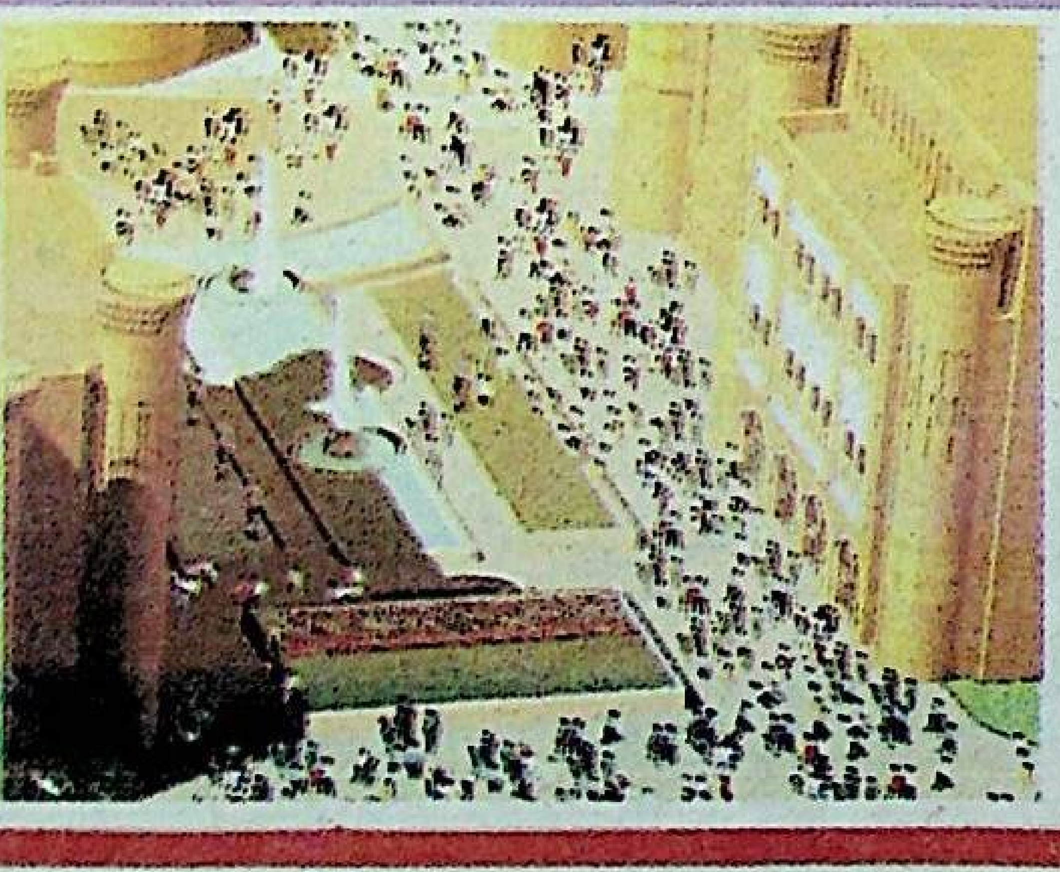

مەبلەغ سېلىش پۇرسىتىنى قولدىن بېرىپ قويماڭ!
ئاۋات رەستىلەر سىزنى كۈتمەكتە!

مەبلەغ سېلىش قىزىق لىنىيىلىك تېلېفونى :

8555500

8558800

8559900

بۈگۈنكى تېلېۋىزوردا

23 - سېنتەبىر (دۈشەنبە)

شىنجاڭ تېلېۋىزىيىسى

2 - يۈرۈش (ئۇيغۇرچە)

7:00 ، 21:00 مەملىكەت خەۋەرلىرى ، خەلقئارا خەۋەرلەر (ھەر كۈنى)
7:30 ۋە 19:00 شىنجاڭ خەۋەرلىرى
8:00 ، 23:33 تېلېۋىزىيە تىياتىرى : قېدىنداشلىق مېھرى
8:47 ۋە 21:58 كۆك ئەرۋاھ
10:24 تېلېۋىزىيە تىياتىرى: ئۇستۇنلۇكنى تالىشىش
11:08 ۋە 19:33 مۇھەببەتكە تولغان ھايات
12:05 ۋە 17:10 كارتون فىلىم : شىر پادىشاھ
12:35 تەلەپ ۋە تەقدىم
13:11 تېلېۋىزىيە تىياتىرى: مېنى ۋىجدانسىز دېمەڭ
18:15 كۆڭۈلدىكى سۆز

1 - يۈرۈش (خەنزۇچە)

7:40 ، 8:55 ۋە 20:00 ئائىلە گاھلاندۇرۇش سىرنىقى
10:40 قانۇن تورىغا چۈشۈش
13:34 ۋە 14:37 يامغۇردىكى ئادەم
22:12 قار - مۇزلۇقتىكى سۆيگۈ

3 - يۈرۈش (قازاقچە)

7:00 ۋە 21:00 مەملىكەت خەۋەرلىرى ۋە خەلقئارا خەۋەرلەر (ھەر كۈنى)
8:20 ۋە 16:20 ئىزسىز قار
9:20 ئۇچالماس قۇش
12:10 ۋە 20:10 ئائىلە ئىچى - سىرتىدا
15:30 غەرب چۆلى
22:15 قۇملۇقتىكى ئۈمىد

9 - يۈرۈش (ئۇيغۇرچە)

ئىقتىساد - تۇرمۇش قانىلى
10:100 ھېكايە فىلىم : ياۋۇز ئادەم كونان
12:25 دېمپىس بىلەن مىمپىس
13:45 ۋە 17:30 كارتون فىلىم : ئامگو ۋە ئۇنىڭ دوستلىرى
14:07 ، 17:46 ۋە 22:49 ئاگرى تۆگە
18:46 تېلېۋىزىيە تىياتىرى: ھەسەتخورلۇق
21:16 ھېكايە فىلىم : قەرەللىك بومبا

مائارىپ تېلېۋىزىيىسى

8:39 (1) مائارىپ خەۋەرلىرى
(2) كارتوم فىلىم
(3) ئاياللار ئائىلىدە
12:05 ۋە 19:37 مېھمانسارايدىكى بوران - چاپقۇن

21 - قانال

18:05 ئۆلكىلىك پارتكوم سېكرېتارى (ھەر كۈنى)

27 - قانال

7:41 ۋە 19:42 قانۇن ھېسسىياتتىن يۇقىرى تۇرىدۇ
9:15 ۋە 21:43 چوڭ قاچا
12:41 كىنو

33 - قانال

10:00 تېلېۋىزىيە تىياتىرى : ئۈچ پادىشاھلىق ھەققىدە قىسسە
10:48 ھېكايە فىلىم : باتۇر تۆمۈر قۇش
12:39 نەزەر
1:08 ۋە 20:03 ھالاكەت گىرداۋىدىن قۇتۇلۇش
1:52 ۋە 20:29 تېلېۋىزىيە تىياتىرى: قىزلار ئاشىق بولغاندا .

ئۈرۈمچى سىچۇەن ئېلانچىلىق چەكلىك شىركىتى
ئۇيغۇرچە ئۈرۈمچى كەچلىك گېزىتىنىڭ بەت يۈزى ئېلانى ۋە تالمىغا ئېلانلىرىنىڭ خاس ۋاكالەتچىسى. شىركىتىمىز ھەر قايسى ساھە زاتلىرىنىڭ كېلىپ بىز بىلەن ئالاقىلىشىشىنى ۋە ئېلان بېرىشىنى قىزغىن قارشى ئالىمىز.
ئالاقىلىشىش تېلېفون نومۇرى :
2827801 ، 2823490

كۇبادىكى ئەڭ چوڭ ھاراق زاۋۇتى كاستىرونى ئۆلتۈرمەكچى بولغانىكەن

كۇبالىق مۇخبىر خېرنەندو كارپىوس-پىنا ئۇزۇن مۇددەت تەكشۈرۈش ئېلىپ بېرىش ئارقىلىق، نۇرغۇن ئىچكى ماتېرىياللارنى توپلىغاندىن كېيىن، «باكدى، يوشۇرۇن ئۇرۇش» (تۆۋەندە ئادەتتىكىچە «باكدى» دەپ ئاتىلىدۇ) ناملىق كىتابنى نەشر قىلدۇردى، بۇ كىتاب ئادەمنى ھەيران قالدۇرىدىغان ۋە قايتىدىن چوڭقۇر ئويلاندۇرىدىغان مۇنداق بىر ئىچكى ئەھۋالنى ئاشكارىلاپ بەردى: 40 يىلدىن بۇيان كۇبادىكى ئەڭ چوڭ لامپ ھاراق زاۋۇتى — «باكدى» شىركىتى ئۆزىنىڭ كۇبانىڭ ھازىرقى ھۆكۈمىتىنى ئاغدۇرۇپ تاشلاش قەستىدە بولۇپ كەلگەن. بۇ جەرياندا ئۇلار ئامېرىكا مەركىزىي ئاخبارات ئىدارىسى بىلەن مەخپىي ھەمكارلىقنى قانات يايدۇرغان، يۇقىرى ھەق بىلەن قارا قوللار پارتىيىسىنى تەكلىپ قىلىپ، كاستىروغا مەخپىي سۇيىقەست قىلماقچى بولغان.

دۆلەت ئىگىلىكىگە نىسبەتەن كۆڭلىدە كۈچلۈك ئۆچمەنلىك ساقلىغان

«باكدى» شىركىتى دۇنيادىكى ئەڭ چوڭ لامپ ھاراق زاۋۇتى، شۇنداقلا يەر شارىدىكى ئەڭ مۇۋەپپەقىيەت قازانغان ئەڭ كۆلەملەشكەن مەشھۇر ھاراق كارخانىلىرىنىڭ بىرى. بۇ شىركەت 1862 - يىلى قۇرۇلغان بولۇپ، كېيىنچە سودىسى بارغانسېرى كېڭەيىپ بارغان: ھازىر بۇ شىركەت يىلىغا ئوتتۇرا ھېساب بىلەن 40 مىليون بوتۇلكا لامپ ھاراقى ساتىدۇ، مەھسۇلاتى يەر شارىدىكى 170 دۆلەتكە تارقالغان، شىمالىي ئامېرىكا، ياۋروپا ۋە جەنۇبىي ئامېرىكىدىكى 21 دۆلەتتە 40 تىن كۆپرەك ئىش بېجىرىش ئورنى بار.

«باكدى» ناملىق كىتابتا مۇنداق يېزىلغان: بۇ شىركەتنىڭ تىجارىتىدىكى ئالەمشۇمۇل گۈللىنىش مەنزىرىسىنىڭ ئارقىسىدا ھەقىقەتەنمۇ بىر غايەت زور ئىمپېرىيىسىنىڭ مەجبۇرلۇقىنى سىرتتىكى كىشىلەر ھەرگىزمۇ ئويلاپ يېتەلمەيدۇ. «باكدى» شىركىتى ھۆكۈمىتىنى ئاغدۇرۇپ تاشلاش ئۈچۈن، كۇبادا «ئۆزىنىڭ ئىمپېرىيىسىنى قۇرۇپ چىققان». ئۇلار مەقسىتىگە يېتىش ئۈچۈن ھەر قانداق ۋاستىنى قوللىنىشتىن باش تارتمىغان يەنى ئۆلۈك قانات كال تەشكىلاتلارغا زور سومما «ياردەم» بېرىش ۋە ئامېرىكىدىكى مۇھىم سىياسىي ئەربابلارنى سېتىۋېلىش ھەرىكەتلىرىدە بولغان بولۇپ، بۇنىڭ ئۈچۈن ئىلگىرى - كېيىن نەچچە مىليون ئامېرىكا دوللىرى مەبلەغ سالغان.

ئۇنداقتا، زادى قانداق سەۋەب مۇنچە مەشھۇر خەلقئارالىق كارخانىدا كۇبا ھۆكۈمىتىگە نىسبەتەن گويا «دېڭىزدىن چوڭقۇر ئۆچمەنلىك» پەيدا قىلغان؟

«باكدى» ناملىق كىتابتىكى پاكىتلار بويىچە ئېيتقاندا، گەپنى 1959 - يىلىدىكى كۇبا ئىنقىلابىدىن باشلاشقا توغرا كېلىدۇ. كاسترو رەھبەرلىكىدىكى كۇبا ئىنقىلابى غەلىبە قىلغاندىن كېيىن، كۇبا كوللېكتىپلاشتۇرۇش تۈزۈمىنى يولغا قويۇشقا باشلىغان. 1960 - يىلى «باكدى» شىركىتى بىلەن بۇ شىركەتنىڭ قارمىقىدىكى باشقا مۇناسىۋەتلىك ئىشلەپچىقىرىش ئورۇنلىرى ئۇيۇشۇلۇپ دۆلەت تەۋەلىكىگە ئۆتكۈزۈۋېلىنغان. كېيىن باشقا كارخانىلار كۇبا ھۆكۈمىتى بىلەن دۆلەت ئىگىلىكىگە ئۆتكۈزۈلۈش مەسىلىسىدە ئارقا - ئارقىدىن چۈشىنىش ھاسىل قىلىشقان بولسىمۇ، ئەمما «باكدى» شىركىتى تا بۈگۈنگە قەدەر بۇ يولغا قەدەم باسمىغان.

سانسىز بوران - چاپقۇنلارنى بېشىدىن ئۆتكۈزۈپ 100 يىلدىن كۆپرەك تىجارەت قىلغان بىر خۇسۇسىي كارخانا ئۆزىنىڭ بىر كېچىدىلا دۆلەتنىڭ قولىغا ئۆتۈپ كەتكەنلىكىگە قارىتا قەلبىدە باشتىن - ئاخىر بىر ئاز ئۆچمەنلىك، نارازىلىق ساقلاپ كەلگەن. ئەنە شۇ مەزگىلدىن باشلاپ، «باكدى» شىركىتى بىلەن كۇبا ھۆكۈمىتى ئوتتۇرىسىدىكى زىددىيەت كۈنسايىن چوڭقۇرلىشىپ بارغان.

مەركىزىي ئاخبارات ئىدارىسى بىلەن بىرلىشىپ «كاستىرونى ئاغدۇرۇش» پىلانىنى تۈزگەن

«باكدى» ناملىق كىتابتا ئاشكارىلىنىشىچە، 20 - ئەسىرنىڭ 60 - يىللىرىدا ئىنگلىز جانقىدىكى «باكدى» شىركىتى باش لىدېرى جويس باشچىلىقىدىكى ئەڭ كەكلىمەش ھاراق زاۋۇتىنى پارتلىتىپ تاشلاپ كۇبانىڭ بارلىق ئېنېرگىيە مەنبەسىنى تەلتۆكۈس ئۈزۈۋېتىش ھەمدە پۈتۈن مەملىكەت مىقياسىدا بىر مەيدان «مەملىكەت خاراكتېرلىك ئاغدۇرمىچىلىق ھەرىكىتى» قوزغاشنى پىلانلىغان. ئەمما جاھانغا تاڭ قالدۇرىدىغان بۇ سۇيىقەست زادى نېمە سەۋەبتىنكىن ئاشكارىلىنىپ قالغان. جويس يەنە بىلانى بىلەن ئۇنىڭ قول ئاستىدىكىلەرنىڭ بومبا تاشلاش ئۈچۈن تەييارلىق قىلىۋاتقان بومبا ئايروپىلانىنىڭ سۈرىتى «نيۇ - يورك ۋاقىت گېزىتى» گە ئاشكارىلىنىپ كەتكەن. بۇنىڭ بىلەن ئامالسىز ئەمەلدىن قالغان. «باكدى» شىركىتى بۇ پىلاندىن ۋاز كېچىش قارارىغا كەلگەن.

كاستىرو نۇتۇق سۆزلىمەكتە.

1964 - يىلى «باكدى» شىركىتى يەنە بىر يۈرۈش تەپسىلىي خاتىرىلەنگەن كاستىرونى ئاغدۇرۇپ تاشلاش «پىلانى» نى ئوتتۇرىغا قويغان. ئارىدىن 30 نەچچە يىل ئۆتكەندىن كېيىن يەنى 1998 - يىلى كۇبا دۆلەت خەۋپسىزلىك كومىتېتى بۇ بىگى «پىلان» غا ئالاقىدار ئىنتايىن مەخپىي خاتىرىلەرنى ئاشكارىلىدى. مەخپىي خاتىرىلەردىكى ئەھۋاللارغا قارىغاندا، بۇ «كاستىرونى قەستلەپ ئۆلتۈرۈش» پىلانىنى ئامېرىكا مەركىزىي ئاخبارات ئىدارىسى پەردە ئارقىسىدا تۈزۈپ پىلانلىغان. «باكدى» شىركىتىنىڭ باش لىدېرى جويس يېتەرلىك مەبلەغ بىلەن تەمىنلىگەن، ئامېرىكىدىكى قارا قوللار پارتىيىسىنىڭ ئەزالىرى قول سېلىپ كاستىرونى جەھەننەمگە ئۇزىتىدىغان بولغان.

كاسترو ۋە ئۇنىڭ ئەڭ يېقىن ئىنكى سەپدىشى لور بىلەن چېر گېۋارانى قەستلەپ ئۆلتۈرۈش ئۈچۈن، ئامېرىكا مەركىزىي ئاخبارات ئىدارىسى بىلەن «باكدى» شىركىتى بىرلىشىپ 150 مىڭ ئامېرىكا دوللىرى خەجلەپ قارا قوللار پارتىيىسىدىكى كەسپىي قاتىلنى تەكلىپ قىلىش پىلانلانغان بولۇپ، بۇ 150 مىڭ ئامېرىكا دوللىرىنىڭ 100 مىڭىنى «باكدى» شىركىتىنىڭ باش لىدېرى جويس چىقارماقچى بولغان.

ئامېرىكىدىكى كۇباغا قارشى كۈچلەر بىلەن زىچ ئالاقە ئورنىتىلغان

«باكدى» شىركىتىنىڭ باش لىدېرى بىلەن ئەڭ چوڭ پايچېكىنىڭ زور كۈچ بىلەن قوللىشى ئارقىسىدا 1981 - يىلى «كۇبا ئامېرىكا قىتئەسىدىكى دۆلەتلەر فوندى جەمئىيىتى» رەسمىي قۇرۇلغان. بۇ ئوڭ قانات رادىكال تەشكىلات كېيىن «كاستىرونى ئاغدۇرۇش» ھەرىكىتىدىكى ئاساسىي كۈچلەرنىڭ بىرى بولۇپ قالغان.

رىگان ھۆكۈمىتى 1984 - يىلدىن 1988 - يىلغىچە بولغان مەزگىلدە قوزغىغان «سانتىن مىللىي ئازادلىق فرونتى» غا قارشى مەخپىي ئۇرۇش داۋامىدا «كۇبا ئامېرىكا قىتئەسىدىكى دۆلەتلەر فوندى جەمئىيىتى» ئالاقە ئىشلىرىغا مەسئۇل ۋاستىچى بولۇشتەك مۇھىم رول ئوينىغان. بۇ فوندى جەمئىيەت ھەتتا ئوچۇق ئاشكارا ھالدا مۇنداق دېگەن: بىزنىڭ ئوتتۇرا ئامېرىكا قىتئەسىدىكى توقۇنۇشقا قاتنىششتىكى مەقسىتىمىز، «بىر ئەركىن نىكاراگۇئانى قۇرۇش ئىشلىرىغا ياردەم بېرىش».

1996 - يىلى ئامېرىكا «خېرموس پانتون قانۇنى» نى تۈزۈپ بېكىتتى. بۇ قانۇندىكى بەلگىلىمىلەردە، چەت ئەللىكلەر كاسترو دۆلەت ئىگىلىكىدىكى كارخانا، دەپ بېكىتكەن كارخانىلارغا مەبلەغ سالسا قانۇنغا خىلاپلىق قىلغان بولىدۇ ھەمدە مۇشۇنداق قىلىشقا جۈرئەت قىلغان شىركەتلەرنىڭ ئاساسلىق باشقۇرغۇچىلىرىغا ئامېرىكىنىڭ ۋىزىسىنى بېرىش رەت قىلىنىدۇ، دەپ بەلگىلەنگەندى.

«باكدى» شىركىتىنىڭ يۇقىرى قاتلام رەھبەرلىرى ئامېرىكا ئوتتۇرىغا قويغان بۇ قانۇننى كۈچلۈك قوللاپلا قالماستىن، بەلكى يەنە مۇنداق قاراشتا بولدى: كۇبا چوقۇم ئىسلاھات ئېلىپ بېرىش ھەرىكىتىنى يولغا قويۇپ، ئامېرىكىنىڭ نەزەرىدىكى ئوبرازىنى ئۆزگەرتىش كېرەك. «ئامېرىكىغا نىسبەتەن كۇبا بىر دېموكراتىك دۆلەت، دېگەن قاراشنى شەكىللەندۈرۈپ»، بۇ ئارقىلىق ئامېرىكىنىڭ «دىپلوماتىيە جەھەتتىكى ئېتىراپ قىلىشى» غا ئېرىشىشى لازىم.

«باكدى» شىركىتىنىڭ «خېرموس - پانتون قانۇنى» نى يولغا قويۇش داۋامىدىكى «تۆھپىسىنى ھەقىقەتەنمۇ تۆۋەن مۆلچەرلىگىلى بولمايدۇ»، ئامېرىكا پارلامېنتىدا تېخى بۇ قانۇن لايىھىسى «باكدى قانۇنى» دەپمۇ ئاتالغان. «باكدى» ناملىق كىتابتا يېزىلىشىچە، «باكدى» شىركىتىنىڭ يۇقىرى قاتلىمىدىكىلەرنى ھەتتا «خېرموس - پانتون» قانۇنىنى تۈزگۈچىلەرنىڭ بىرى پارلامېنت ئەزاسى - خېرموس ئۈچۈن مەبلەغ توپلىغان، دەپ قاراشقا بولىدىكەن. 1975 - يىلى «باكدى» شىركىتى مىئامى شۆبىسىنىڭ باش لىدېرى پارلامېنت ئەزاسى خېرموس ئۈچۈن تۆت ئەترابقا قاتراپ ۋەزخانلىق قىلغان ۋە ئۇنىڭ ئۈچۈن مەبلەغ توپلاش ھەرىكىتىنى قوزغاپ، 75 مىڭ ئامېرىكا دوللىرى ئىئانە توپلاپ بەرگەنىدى.

«باكدى» شىركىتى: بۇ كىتابنى تىلغا ئېلىشقا ئەرزىمەيدۇ، دېدى

گەرچە «باكدى» ناملىق بۇ كىتابنىڭ تەشۋىقات ئېلانىدا، بۇ كىتابتا «باكدى» شىركىتىدىن ئىبارەت بۇ دۆلەت ھالقىغان شىركەتنىڭ سىياسىي مەنپەئەت ۋە ئىقتىسادىي مەنپەئەتنى قولغا كەلتۈرۈش ئۈچۈن قوللانغان بارلىق ھەرىكەتلىرى ھەقىقىي ئىشەنچلىك ھالدا تەسۋىرلەنگەن» دېيىلگەن بولسىمۇ، ئەمما «باكدى» شىركىتىنىڭ باياناتچىسى بۇ كىتاب ھەققىدە گەپ بولغاندا ھېچبىر پەرۋا قىلمىغان تەلەپپۇزدا مۇنداق دېدى: قارىشىمچە، بۇ كىتاب باھا بېرىشكە ئەرزىمەيدۇ، شىركەتتىكى بارلىق كىشىلەرنىڭ قارىشى مېنىڭ قارىشىمغا ئوخشاش!

(شىنخۇا تورىدىن)

بېتيۇننى جۇڭگوغا كېلىشكە كىم قىزىقتۇرغان؟

ئۇلۇغ ئىنتېرناتسىئونالىزملىق جەڭچى بېتيۇننى ئېلىمىزدە بىلمەيدىغان ئادەم يوق. بىراق ئۇنىڭ ئېلىمىزنىڭ مەشھۇر پېداگوگى تاۋشىڭجى ئەپەندىنىڭ تەكلىپ قىلىشى بىلەن جۇڭگوغا كەلگەنلىكىنى ھېچكىم بىلمىسە كېرەك.

1936 - يىلى 9 - ئايدا تاۋشىڭجى ئەپەندى جۇڭگولۇق مۇھاجىرلارنى سەپەرۋەر قىلىش ۋە خەلقئارادىكى ئىلغار زاتلارنىڭ دۆلەت ئىچىدىكى ياپونغا قارشى ئۇرۇشنى قوللىشىنى كەڭ كۆلەمدە قولغا كەلتۈرۈش ئۈچۈن، ئۆزى راسخوت تەييارلاپ جۇڭگو شياڭگاڭ، فرانسىيە، گوللاندىيە قاتارلىق 20 نەچچە دۆلەت - رايونلارغا باردى. 1937 - يىلى 30 - ئىيۇل تاۋشىڭجى تەكلىپكە بىنائەن ئامېرىكىنىڭ لوس ئانژېلېستىكى تىببىي ساھەسىدىكى دوستلارنىڭ كەچلىك زىياپىتىگە قاتناشتى. كانادا كومپارتىيىسىنىڭ ئەزاسى، مەشھۇر مېڭە تاشقى كېسەللىكلىرى ۋىراچى بېتيۇنمۇ بۇ كەچلىك زىياپەتكە قاتناشقانىدى. ئۇ تاۋشىڭجى ئەپەندىمنىڭ ئالدىغا بارغاندا ساھىبخان تولىمۇ قىزغىنلىق بىلەن بېتيۇنغا ئۇنى تونۇشتۇردى.

بۇ چاغلاردا دوختۇر بېتيۇن كانادا - - - پادىشاھلىق ۋىكتورىيە دوختۇرخانىسىنىڭ مېڭە تاشقى كېسەللىكلەر بۆلۈمىنىڭ مۇدىرى ئىدى. ئۇ بۇرۇن گېرمانىيە - ئىتالىيە فاشىستلىرىنىڭ ئىسپانىيەگە قوراللىق تاجاۋۇز قىلغان چېغىدا كانادا پىدائىيلىرىغا قوشۇلۇپ ئىسپانىيە ئالدىنقى سېپىگە بېرىپ ھاياتىنىڭ خېيىم - خەتىرىگە قارىماي يارىدارلارنى قۇتقۇزغانىدى. بېتيۇن تاۋشىڭجى ئەپەندىنىڭ ئۇرۇش ئوتلىرى قاپلىغان جۇڭگودىن كەلگەنلىكىنى ئاڭلاپ ئۇنىڭ قوللىرىنى چىڭ سىقتى. تاڭ شىڭجى ئەپەندى بېتيۇنغا «7 - ئىيۇل ۋەقەسى» دىن كېيىنكى جۇڭگو دۇچ كەلگەن جىددىي ۋەزىيەتنى تونۇشتۇرۇپ بەردى. دوختۇر بېتيۇن تاۋشىڭجى ئەپەندىنىڭ تولۇپ - تاشقان ۋەتەن سۆيۈش روھىدىن قاتتىق تەسىرلەندى. ئۇ ھېچبىر ئىككىلەنمەستىن تۇرماستىنلا تاۋشىڭجى ئەپەندىگە: «ئەگەر ئېھتىياجلىق بولسا مەن جۇڭگوغا بېرىشنى خالايمەن!» دەپ ئىپادە بىلدۈردى. تاۋشىڭجى بۇنى ئاڭلاپ بەكمۇ تەسىرلىنىپ كېتىپ «رەھمەت، رەھمەت سىزگە!» دەۋەتتى. شۇ كۈنىلا ئۇ ئۆزىنىڭ خاتىرە دەپتىرىگە بىر چەت ئەللىك قالتىس مۇتەخەسسىسنىڭ ئىسمى - نورمان. بېتيۇن. دەپ يېزىۋالدى.

ئەنۋەر ئەكبەر (ت)

يۇمۇرلار

ئۆيىمىزدىلا بار

- سەن ئالدىنغا چىقىپ ساۋاقداشلارغا زوراۋانلىق ياكى كەسكىن ئېلىشىش توغرىسىدىكى ھېكايىدىن بىر نەچچىنى سۆزلەپ بەرگىن، - دەپتۇ ئوقۇتقۇچى بىر ئوقۇغۇچىنىڭ ئىسمىنى ئاتاپ. ئەمما ئۇ ئوقۇغۇچى ئالدىنغا چىققىلى ئۇنىماي تۇرۇۋاپتۇ.

- سەن مۇشۇنداق ھېكايىدىن بىرنىمۇ بىلمەمسەن؟ - دەپ ۋارقىراپتۇ ئوقۇتقۇچى ئاچچىقلىنىپ.

- مۇئەللىم، مېنىڭ بۇ تېمىدىكى ھېكايىلەردىن بىلىدىغانلىرىم ناھايىتى كۆپ، ئائىلىمىزدە كۈندە دېگۇدەك بۇ خىل ھېكايە يۈز بېرىپ تۇرىدۇ، لېكىن ئانام بۇنى باشقىلارغا ئېيتماسلىقىمنى تاپىلىغانىدى، - دەپتۇ ئوقۇغۇچى جاۋاب بېرىپ.

لەقەم

ئوقۇغۇچى: مۇئەللىم، ئۇلار سىزنىڭ نەسىھىتىڭىزنى ئاڭلىماي، يەنە مېنىڭ لەقىمىمنى چاقىرىۋاتىدۇ.

ئوقۇتقۇچى: كىملەر ئۇ؟

ئوقۇغۇچى: جارياقا، ياقا كۆز يەنە تېخى قاپاقباش قورۇتمۇ بار.

ئوقۇتقۇچى: ھە؟!

مۇئەللىم يىغلىدى

تولىمۇ كەپسىز بىر بالا بار ئىكەن. بۇ بالا مەكتەپكە كىرگەن تۇنجى كۈنى ئانىسى ئۇنىڭدىن خاتىرجەم بولالماي، كوچا دوقمۇشىغا چىقىپ ساقلاپ تۇرۇپتۇ ۋە بالىسى قايتىپ كەلگەندىن كېيىن سوراپتۇ:

- مەكتەپ ياخشىمىكەن، يىغلىدىڭمۇ؟

- مەن نېمىشقا يىغلىغۇدەكمەن؟ مۇئەللىمنىڭ ئۆزى يىغلىدى، - دەپتۇ بالا خۇشال ھالدا.

كۆتۈلمىگەن مۇكاپات

ناھىيىلىك ھۆكۈمەت يېزا باشلىقى ۋاڭ XX كە شەھەرگە كىرىپ پىلانلىق تۇغۇت خىزمىتىنى خۇلاسىلەش ۋە تەقدىرلەش يىغىنىغا قاتنىشىشنى ئۇقتۇرۇپتۇ. ۋاڭ XX ئۇقتۇرۇشنى تاپشۇرۇۋالغاندىن كېيىن ئەنسىرەشكە باشلاپتۇ. چۈنكى ئۇ ئۆز يېزىسىنىڭ پىلاندىن سىرت تۇغۇلغان بوۋاقلارنىڭ سانى جەھەتتە ناھىيە بويىچە ئەڭ ئالدىنقى رەتتە تۇرىدىغانلىقىنى بىلگەچكە، ئىلغارلىقتىن سۆز ئېچىش ئۇياقتا تۇرسۇن، مۇشۇ تۈر بويىچە سەلبىي تىپ بولۇپ قېلىشتىن قورقىدىكەن. ئەمما يىغىنغا بارماي بولمايدۇ - دە بىراق بىر نەچچە كۈندىن كېيىن ئۇ بىر تەقدىرنامىنى كۆتۈرۈپ قايتىپ كەپتۇ.

تەقدىرنامىگە مۇنۇلار يېزىلغانىكەن:

«جەرىمانىنى ئۆز قەرەلىدە تاپشۇرغان. يېزىغا تەقدىم».

ھەبىبۇللا سەمەت (ت)

ئامېرىكا بىلەن ئەنگلىيە ئىراققا ئۈچ يولغا بۆلۈنۈپ ھۇجۇم قىلماقچى

يۈكلىنىشكە تەييارلىنىۋاتقان ئامېرىكا ئارمىيىسى.

ئەنگلىيىدە نەشر قىلىنىدىغان «كۈندىلىك تېلېگراف خەۋەرلىرى گېزىتى» نىڭ خەۋىرىگە قارىغاندا، ئامېرىكىنىڭ ئوتتۇرا شەرق ئۇرۇش رايونىغا مەسئۇل ئامېرىكا مەركىزىي قوماندانلىق شتابىنىڭ قوماندانى فرانكس 250 مىڭ ئامېرىكا - ئەنگلىيە ئەسكىرىنى توپلاپ، ئىراققا ئۈچ يولغا بۆلۈنۈپ ھۇجۇم قىلىش نىيىتىدە بولۇۋېتىپتۇ. ئامېرىكا تەرەپ ئەنگلىيىگە ماسلىشىپ ئەسكەر چىقىرىش تەلىپىنى ئاللىقاچان قويۇپ بوپتۇ.

1- يولدىكىلەر ئىراقنىڭ شىمالىدىن باستۇرۇپ كىرىدىكەن

گەرچە ئامېرىكىنىڭ دۆلەت مۇداپىئە مىنىستىرى راموسفېلد يولغا قويۇشقا بولىدىغان لايىھىلەر ئۈستىدە قايتا - قايتا ئويلىنىش ئارقىلىق، ئاندىن قارار چىقىرىدىغانلىقىنى كۈچلۈك تەكىتلىگەن بولسىمۇ، ئەمما نۆۋەتتىكى ئەھۋالدىن قارىغاندا، ئومۇميۈزلۈك ھۇجۇم قىلىش يولغا قويۇشقا بولىدىغان ئەڭ ئاخىرقى بىردىنبىر تاللاش بولۇپ قالغاندەك قىلىدۇ، ئەمما بۇ پەقەت فرانكسنىڭ تەسەۋۋۇرى. خەۋەردە ئېيتىلىشىچە، ئىراققا ھۇجۇم قىلىش ھەرىكىتى ئاساسلىق ئۈچ يولغا بۆلۈنىدىكەن. ئالدى بىلەن ئامېرىكىنىڭ پاراشوتچىلار دىۋىزىيىسى بىلەن ئەنگلىيىنىڭ پاراشوتچىلار ئەترىتى ھەمكارلىشىپ، ئىراقنىڭ كۇردلار كونتروللۇقىدىكى شىمالىي قىسىم رايونىنى ئومۇميۈزلۈك ئىگىلەيدىكەن. ھازىر ئامېرىكا بىلەن ئەنگلىيىنىڭ ئالاھىدە قىسىملىرى بۇ رايونغا كىرىپ بوپتۇ.

2- يولدىكىلەر ئىراقنىڭ جەنۇبىغا ئىككى تەرەپتىن قىسماقلاپ ھۇجۇم قىلىدىكەن

2- يولدىكىلەر ئامېرىكا دېڭىز ئارمىيىسىنىڭ قۇرۇقلۇقتا جەڭ قىلىش ئەترىتىنىڭ يول باشلىشى بىلەن ئىككى تەرەپتىن قىسماقلاپ ئېلىپ ھۇجۇم قىلىدىكەن. بۇ رايوندا سۇ مىناسى كۆپ بولغانلىقى، ئامېرىكا ئارمىيىسىدە مىنا تازىلاش پاراخوتى بولمىغانلىقى ئۈچۈن، مۆلچەرلىنىشىچە، ئەنگلىيە خان جەمەتى دېڭىز ئارمىيىسىنىڭ پاراخوتلىرى بۇ رايوندا مۇھىم رول ئوينايدىكەن. ئەنگلىيە خان جەمەتىنىڭ «ئوت» ناملىق ئاۋئاماتكىس ھازىر ئوتتۇرا دېڭىزغا بېرىپ، ئا ئە ت نىڭ ئىككى تەرەپتىن قىسماقلاپ ئېلىپ قۇرۇقلۇققا چىقىش مانېۋىرىغا قاتنىشىش ئۈچۈن كېتىپتۇ.

3- يولدىكىلەر كۇۋەيت ئارقىلىق جەنۇبقا ھۇجۇم قىلىدىكەن

ئەڭ ئاخىرىدا ماشىنىلاشقان بىگىتۇەندىن بەشى (ئامېرىكا تۆت بىگىتۇەن، ئەنگلىيە بىر بىگىتۇەن چىقىرىدىكەن) ئاجرىتىلىپ، كۇۋەيت ئارقىلىق ئىراقنىڭ جەنۇبىغا ھۇجۇم قىلىنىدىكەن. كۇۋەيت ئەمەلدارلىرىمۇ ئەنگلىيىنىڭ مۇشۇ نەچچە ئاي ئىچىدە بۇ يەرگە «يېنىك تىپتىكى» ماشىنىلاشقان بىگىتۇەندىن بىرنى ئورۇنلاشتۇرۇشنى پىلانلاۋاتقانلىقىنى دەلىللىگەن. خەۋەردە ئېيتىلىشىچە، ئەنگلىيە ئارمىيىسى كەلگۈسىدىكى ئىككى ھەپتە ئىچىدە دېڭىز، قۇرۇقلۇق، ھاۋا ئارمىيىسىنىڭ ئوفىتسېرلىرىدىن تەشكىللەنگەن 30 كىشىلىك ئەترەتنى قاتارغا ئەۋەتمەكچى بولۇۋېتىپتۇ. ئۇلارنىڭ مەقسىتى، بۇ يەردە ئالدىنقى سەپ مەركىزىي قوماندانلىق شتابىنى قۇرۇشقا تەييارلىنىۋاتقان ئامېرىكا ئارمىيىسىنىڭ 600 ئوفىتسېرى بىلەن ھەمكارلىشىش ئىكەن.

«كۈندىلىك تېلېگراف خەۋەرلىرى گېزىتى» دە يەنە مۇنداق دېيىلدى: «ئىراققا ئالدىن قول سېلىپ ھۇجۇم قىلىش» ھەرىكىتى مۇناسىۋىتى بىلەن خەلقئارا جەمئىيەتكە «ئىشەنچلىك ئاساس» كۆرسىتىش ئۈچۈن، ۋاشىنگتون 1981 - يىلىدىكى ئىسرائىلىيىنىڭ ئىراقنىڭ يادرو ئەسلىھەلىرىگە تۇيۇقسىز ھۇجۇم قىلىش تەدبىرىنى قوللانغانلىقىنى مىسال قىلىپ كۆرسەتتى. ئۇ قېتىمقى تۇيۇقسىز ھۇجۇم ئامېرىكا، ئەنگلىيە ۋە ب د ت نىڭ كۈچلۈك تەنقىدىنى قوزغىغان بولۇپ، ئۇلار ئەينى چاغدا ئىسرائىلىيىنى خەلقئارا قانۇنغا خىلاپلىق قىلدى، دەپ ئەيىبلىگەنىدى. بىراق، بۇش ھۆكۈمىتىدىكى «قورغۇچىلار گۇرۇھى» يېقىندىن بۇيان ھېسداشلىق قىلغان تەلەپپۇزدا بۇ ۋەقەگە باشقىدىن باھا بەردى. ئامېرىكىنىڭ مۇئاۋىن زۇڭتۇڭى چېينى ئىلگىرى سۆزلىگەن كۆپ قېتىملىق نۇتقىدا، ئىسرائىلىيىنىڭ ئەينى چاغدا «ئالدىن قول سالغانلىقىدەك ئاقىلانە» تەدبىرىنى ماختاپ كۆككە كۆتۈردى.

گېرمانىيە ئاخبارات ۋاستىلىرىنىڭ باشقا خەۋەرلىرىگە قارىغاندا، ئىراق ئاللىقاچان ئۇچۇش مۇساپىسى 1000 كىلومېتىر بولغان، زەھەرلىك گاز ئېلىپ ماڭالايدىغان ئۇچقۇچىسىز ئايروپىلاننى ياساپ چىققان بولۇپ، ئىسرائىلىيىگە بىمالال زەربە بېرەلەيدىكەن.

(شىنخۇا تورىدىن)

ئامېرىكا ئارمىيىسىنىڭ مەركىزىي قوماندانلىق شتابى كۇۋەيتكە كۆچۈپ كەلدى

ئامېرىكا ئارمىيىسى مەركىزىي قوماندانلىق شتابىنىڭ قوماندانى فرانكس 18 - سېنتەبىر كۇۋەيتكە يېتىپ كېلىپ، ئامېرىكا بىلەن كۇۋەيت ئارمىيىسىنىڭ ئىراق چېگرىسىغا يېقىن كۇۋەيت چېگرىسى ئىچىدە ئۆتكۈزۈلگەن «قوملۇق باھارى» ناملىق بىرلەشمە ھەربىي مانېۋىرىغا قوماندانلىق قىلىشقا باشلىدى.

ئىگىلىنىشىچە، فرانكس كۇۋەيتكە كەلگەندىن كېيىن، ئالىي دەرىجىلىك ھەربىي ئىشلار يىغىنىغا رىياسەتچىلىك قىلغان بولۇپ، يىغىنغا كۇۋەيتتە تۇرۇشلۇق ئامېرىكا ئارمىيىسى مەركىزىي قوماندانلىق شتابىنىڭ يۇقىرى دەرىجىلىك ئوفىتسېرلىرى، ئافغانىستاندىكى تېررورلۇق ئۇرۇشىغا قاتنىشىۋاتقان ئوفىتسېرلار، پارس قولتۇقىدا تۇرۇشلۇق ئامېرىكا ئارمىيىسىنىڭ يۇقىرى دەرىجىلىك گېنېراللىرى قاتناشقان.

ھەممىدىن خەۋەردار ئەربابنىڭ ئېيتىشىچە، بۇ قېتىمقى يىغىن خېلى بۇرۇنلا بېكىتىلىپ بولۇنغان بولغاچقا، نۆۋەتتىكى ئىراق ۋەزىيىتى بىلەن مۇناسىۋەتسىز ئىكەن.

ھەربىي ئىشلار ۋە دىپلوماتىيە ساھەسىدىكى ئەربابلارنىڭ قارىشىچە، يېقىندىن بۇيان ئامېرىكىنىڭ پارس قولتۇقى رايونىدىكى ھەربىي ھەرىكىتى ئىنتايىن جانلىنىپ كەتكەن. گەرچە بۇ يەردە تۇرۇۋاتقان ئەسكەرلەرنىڭ سانى 10 مىڭ ئۆپچۆرىسىدە بولسىمۇ، ئەمما نۇرغۇن ئېغىر قورال - ياراغلار كۇۋەيتكە ئۈزلۈكسىز توشۇپ كېلىنىۋېتىپتۇ.

خەۋەرلەرگە قارىغاندا، ئامېرىكا ئارمىيە دائىرىلىرى پارس قولتۇقى رايونىغا ئېغىر قوراللارنى يۆتكەش ئۈچۈن ئىجارىگە ئالغان ئۈچ يۈك پاراخوتىنىڭ ئىككىسى كېلەر ھەپتىنىڭ ئاخىرى پارس قولتۇقى رايونىغا يېتىپ كېلىدىكەن. گەرچە ئىراق ب د ت قورال تەكشۈرۈش گۇرۇپپىسىنىڭ باغدادقا قايتىشىنى شەرتسىز قوبۇل قىلىدىغانلىقىنى بىلدۈرگەن بولسىمۇ، ئەمما ئامېرىكا پارس قولتۇقى رايونىدىكى ئەسكىرىي كۈچىنى داۋاملىق زور ئېھتىماللىقتا ھەممىدە نويابىرنىڭ ئوتتۇرىلىرىغىچە، بۇ رايونغا 60 مىڭدىن 70 مىڭغىچە ئەسكىرى بىلەن 1100 دىن كۆپرەك جەڭ ئايروپىلانىنى يۆتكەپ كېلىپ، قۇدرەتلىك زەربە بېرىش ئىقتىدارىغا ئىگە قوشۇن بەرپا قىلماقچى بولۇۋاتىدۇ.

(شىنخۇا تورىدىن)

تۇرمۇشتىكى سادام

ئىراق خەلقىنىڭ نەزىرىدە، ئىراق سادام ھۈسەيىن تەڭداشسىز ئۇلۇغۋار زات

سۇ ئۈزۈش. سادامنىڭ بەدىنى چېنىقتۇرۇپ، روھىي كۈچىنى ئۇرغۇتۇش ئارقىلىق قەستچىلارغا تاقابىل تۇرۇشتىكى مەخپىي قورالى

ئۇخلاش سادام ھۈسەيىن ئۈچۈن تولىمۇ ئاۋارىچىلىق ئىش ئىكەنلىكىنى بەلكىم ئەھۋالنى بىلمەيدىغان كىشىلەرنىڭ تەسەۋۋۇر قىلىشى قىيىن؛ چۈنكى ھەر قېتىملىق ئۇخلاش ۋاقتى بىلەن ئۇخلاش ئورنى بىردەك بولمايدۇ، شۇنداقلا ئۇ ئۆزىنىڭ سارىيىدا ئۇخلىمايدۇ، ناۋادا قەستچىلار ئۇنىڭ ئۇخلاش قانۇنىيىتىنى بىلىۋالسا، ئېنىقكى بۇ ئۇنىڭ ئۈچۈن زور تەھدىت، گەرچە ئۇنىڭ ئۇخلاش قانۇنىيىتىنى ئېنىق پەرقلەندۈرمەك ئاسان بولمىغىنى بىلەن، ئەمما بىر نۇقتا ناھايىتى ئېنىق، يەنى ئۇ ھەر كۈنى كەچتە ئەڭ كۆپ بولغاندا تۆت - بەش سائەتلا ئۇخلايدۇ. ھەر كۈنى سەھەر سائەت ئۈچتە چوقۇم ئورنىدىن تۇرۇپ كېتىدۇ. ئۇ ئورنىدىن تۇرغاندىن كېيىن، ئالدى بىلەن قىلىدىغان ئىشى سۇغا چۆمۈلۈش. بۇ ئۇنىڭ ئۈچۈن ئاۋارىچىلىق ئىش ئەمەس، چۈنكى ئۇنىڭ ھەر بىر سارىيى بىلەن ئۇخلاش ئورنىدا سۇغا چۆمۈلۈش كۆلچىكى كەم بولمايدۇ. ئىراققا ئوخشاش قۇملۇقتىكى دۆلەتلەردە سۇ دېگەن بايلىق ۋە ھوقۇقنىڭ سىمۋولى، شۇڭا سۇ ھامان سادامنىڭ ئارامگاھىدىكى ئاساسلىق تېما؛ فونتان، سۇغا چۆمۈلۈش كۆلچىكى، ئۆي ئىچى كىچىك كۆلچىكى بىلەن ئىسسىق سۇلۇق مۇنچا سادامنىڭ ھەر قانداق سارىيىدا بولمىسا بولمايدىغان نەرسە. سادام سۇغا چۆمۈلىدىغان كۆلچەكنىڭ سۇيى ھەر بىر سائەتتە بىر قېتىم لابوراتورىيە قىلىنىدۇ، ئەلۋەتتە بۇ سۇنىڭ تېمپېراتۇرىسى ۋە PH قىممىتىنى تەكشۈرۈش بىلەنلا چەكلىنىپ قالمايدۇ، بەلكى سۇ تەركىبىدە زەھەرلىك تەركىبنىڭ بار - يوقلۇقى ئوقتىلىق تەكشۈرۈلىدۇ.

سادامنىڭ دۈمبىسى ئانچە تۈز ئەمەس، سەل ئالدىغا ئېگىلىپ تۇرىدۇ، سۇغا چۆمۈلگەندە ئۇ مۇشۇ كەمچىلىكنى يېڭىشكە توغرا كېلىدۇ؛ ئەلۋەتتە ئۇ ئالدى بىلەن بەدەن ساغلاملىقىغا ئەھمىيەت بېرىدۇ، شۇڭا ئۇنىڭ بەدەن ساپاسى يۇقىرى، تېنى بېجىرىم، دوختۇر يەنە سادامغا ھەر كۈنى ئىككى سائەت ئۆپچۆرىسىدە پىيادە مېڭىپ بېرىش تەكلىپىنى بەرگەن. بۇنىڭدىن خېلى بۇرۇنلا سادام دوختۇرنىڭ بۇ تەكلىپىنى قوبۇل قىلغان بولۇپ، دەسلەپ قوغدىغۇچىلىرىنىڭ ھىمايىسىدە باغداد كوچىلىرىدا سەيلە قىلاتتى، ئەمما ئۇ بىخەتەرلىك مەسىلىسىنى ئويلىشىپ، ھازىر ئۆز سارىيىنىڭ ھويلىسىدا سەيلە قىلىدىغان ياكى مۇھاپىزەت تەدبىرلىرى كۈچەيتىلگەن باغچىلاردا سەيلى قىلىدىغان بولدى.

سۇغا چۆمۈلۈش ئارقىلىق بەدەن چېنىقتۇرۇش - بۇ يىل 65 ياشقا كىرىپ قالغان سادام ئۈچۈن تولىمۇ مۇھىم. قانۇنىيەت بويىچە 65 ياشقا كىرگەن ئادەم ياشانغان ئادەم، دەپ قارىلىدۇ، ئەمما سادام سىرتتىكى كىشىلەرنىڭ، بولۇپمۇ قەستچىلارنىڭ ئالدىدا قېرى كۆرۈنۈشنى ھەرگىز خالىمايدۇ. شۇڭا چېچىنى بويايدۇ. ئاۋامنىڭ ئالدىدا ئەزەلدىن ياشانغانلار كۆزەينىكىنى تاقاپ باققان ئەمەس. نۇتۇق سۆزلىگەندە كاتىپى دەرىجىدىن تاشقىرى چوڭايتىپ بېسىپ بەرگەن نۇتۇق ئورگىنالىدىن ئايرىلالمايدۇ، كۆپچىلىكنىڭ ئالدىدا يولنى ئاز ماڭىدۇ، بۇنىڭدا ئۇ كۆپچىلىكنىڭ دۈمبىسىدىكى ئېيىپىگە دىققەت قىلىپ قېلىشىدىن ساقلىنىشنى مەقسەت قىلىدۇ. مانا بۇ سادامنىڭ ياشلىق باھارىنى ساقلاپ قېلىشىدىكى خۇسۇسىي سىرلىرى.

مەملىكەت مىقياسىدا قوزغالغان ساۋاتسىزلىقنى تۈگىتىش ھەرىكىتى سادامغا ب د ت مائارىپ بىلەن مەدەنىيەت تەشكىلاتىنىڭ ئالتۇن ئوردېنىنى ئېلىپ بەردى

چوڭ ھوقۇقنى قولغا ئالغان سادام ئۇنجى قەدەمدە پۈتۈن مەملىكەت مىقياسىدا ساۋاتسىزلىقنى تۈگىتىشنى مەقسەت قىلغان مەدەنىيەت ھەرىكىتىنى قوزغىدى. ئۇ پۈتۈن مەملىكەتنىڭ ھەر قايسى شەھەر، يېزا، كەنتلەردە بىر مەيدان داغدۇغىلىق كىتاب ئوقۇش ھەرىكىتىنى قوزغىدى. ناۋادا مەيلى كىم بولۇشىدىن قەتئىي نەزەر بۇ قېتىمقى كىتاب ئوقۇش ھەرىكىتىگە قاتناشماسلىققا جۈرئەت قىلسا، بۇنداق ئادەم ئۈچ يىل تۈرمىدە يېتىش ئازابىغا دۇچار بولىدۇ. بۇ قېتىمقى ھەرىكەت داۋامىدا چوڭ - كىچىك، ئەر - ئايال، دەپ ئايرىلماستىن ھەممە ئادەم ساۋاتسىزلىقنى تۈگىتىش سىنىپلىرىغا كىرىپ ئوقۇدى. شۇنىڭ بىلەن ساۋاتسىزلىقنى ئىراق پۈتۈن خەلق ئوقۇش ۋە يېزىشنى ئۆگىنىۋالدى. نەتىجىدە ب د ت نىڭ مائارىپ، پەن - مەدەنىيەت تەشكىلاتى سادام ھۈسەيىنگە بىر ئالتۇن ئوردېن تەقدىم قىلدى.

(1)

توقسۇن ناھىيىسى دېھقانلار سېلىقىنى ئازايتىش خىزمىتىگە ئەھمىيەت بەردى

توقسۇن ناھىيىسى يېقىنقى يىللاردىن بۇيان، دېھقانلار سېلىقىنى ئازايتىش خىزمىتىدە ئاكتىپ تەدبىرلەرنى قوللىنىپ، بۇ يىلغا قەدەر 9 مىليون 450 مىڭ يۈەنلىك سېلىقنى ئازايتتى. بۇ كىشى بېشىغا 119.2 يۈەندىن توغرا كەلدى.

بۇ ناھىيە ئۆتكەن يىلى ناھىيىدىكى 45 مەمۇرىي كەنتتە دېھقانلار سېلىقىنىڭ ئەمەلىيلىشىش ئەھۋالىغا قارىتا تەخمىنى چوت، نەق چوت ھېسابلاش تۈزۈمىنى يولغا قويۇپ، يېزا - بازارلارنىڭ كوللېكتىپ ئىقتىسادىنى مۇپەتتىش قىلىشنى چىڭ تۇتتى. مۇپەتتىش قىلىش ئارقىلىق 152 مىڭ يۈەن قىممەتتە ئىنتىزامغا خىلاپ پۇلنى ئېنىقلاپ، 104 مىڭ يۈەننى ئۆز ۋاقتىدا قايتۇرۇۋالدى.

تۇرسۇنگۈل مەسئۇت

قىسقا خەۋەرلەر

△ بۇ يىل يازلىق ئاشلىقتىن مول ھوسۇل ئالغان مارالبېشى ناھىيىسىنىڭ ئالاغىر يېزىسىدىكى دېھقانلار 9 - ئاينىڭ باشلىرىغا قەدەر دۆلەتكە 917 مىڭ 494 كىلوگرام يازلىق ئاشلىق سېتىپ بەردى. كۈزگى بۇغداي تېرىلغۇسى ئۈچۈن 487 مىڭ 500 كىلوگرام سۈپەتلىك ئۇرۇقلۇق بۇغداي تەييارلىدى. ھەممە يېزا بازىرىدىكى ئاشلىق كارخانىلىرىغا 3 مىليون 245 مىڭ 500 كىلوگرام بۇغداينى ساقلاپ بېرىشكە ھاۋالە قىلدى.

ئوسمانجان بارات

△ ئونسۇ ناھىيىلىك ئۆلچەم تەكشۈرۈش خادىملىرى پاختا سېتىۋېلىش مەزگىلىدە، يېزا - بازارلاردىكى پاختا سېتىۋالىدىغان يەتتە پونكىتنىڭ 65 چوڭ - كىچىك تارازىلىرىنى تەكشۈردى ھەمدە مەسىلە بارلىرىنى رېمونت قىلدى. ئىشلىتىشكە بولمايدىغان 21 تارازىنى ئىشلىتىشتىن توختاتتى.

مۇنىردىن تۇنىياز

△ قەشقەر زەرەپشان دەريا ئېقىن باشقارمىسى يېقىندا، كەلكۈن ئاپىتىگە ئۇچرىغان، قاغىلىق ناھىيىسىنىڭ چوپان يېزىسىغا 10 مىڭ يۈەن قىممەتتە 2000 كىلوگرام سىم، 2000 دانە تاغارنى ياردەم قىلدى.

مۇساجان ياسىن

«ئەزىز» چىش كېسەللىكلىرى ئامبۇلاتورىيىسى سىز ئۈچۈن ئەلا مۇلازىمەت قىلىدۇ

ئامبۇلاتورىيىمىزنىڭ ئۈسكۈنىلىرى ئىلغار، تەجرىبىلىك دوختۇر ۋە مۇتەخەسسىسلەر كېسەل كۆرىدۇ. داۋالاش تۈرلىرى: ھەر خىل چىش كېسەللىكلىرىنى داۋالاش، چىش تارتىش، چىش سېلىش، رەتسىز چىشلارنى تۈزەش، چىش يۇيۇش قاتارلىقلار. ئۈرۈمچىدىكى ئادرېسى: «غالىبىيەت» يولى 86 - نومۇر (ئەسلىدىكى «دوستلۇق» كۇلۇبىنىڭ ئوڭ تەرىپىدە)، تېلېفون: 0991 - 8550067. ئاقسۇدىكى ئادرېسى: شەھەرلىك ئورمانچىلىق ئىدارىسىنىڭ 1 - قەۋىتىدە (3 - ئوتتۇرىنىڭ يېنىدا).

تېلېفون: 0997 - 2125707. كۇچادىكى ئادرېسى: ناھىيىلىك يەر باشقۇرۇش ئىدارىسىنىڭ جەنۇب تەرىپىدە. تېلېفون: 0997 - 7124002.

نەچچە مىڭ پەلەستىنلىك نامايىش قىلىپ ئەراپاتقا مەدەت بەردى

ئىسرائىلىيە ئارمىيىسى ئىرلىتىنىڭ سارىيىغا ئۆزلىرىنىڭ بايرىقىنى قادىدى .

شىنخۇا تورى ، گازا ، 22 - سېنتەبىر تېلېگراممىسى : نەچچە مىڭ پەلەستىنلىك ئىسرائىلىيەنىڭ چەكلەش بۇيرۇقىغا پىسەنت قىلماي ، تۈنۈگۈن يېرىم كېچىدە گازا رايونى ۋە ئىئوردان دەرياسىنىڭ غەربىي قىرغىقىدىكى پەلەستىن شەھەرلىرىدە نامايىش قىلىپ ، رامئاللاھتىكى قەسىردە مۇھاسىرىدە قالغان رەئىس ئەراپاتقا مەدەت بەردى .

5000 چە نامايىشچى گازا رايونىنىڭ جەنۇبىدىكى شەھەر - رافاھ يولىدا يۈرۈش قىلىپ ، ئەراپاتنىڭ سۈرىتىنى كۆتۈرۈشۈپ ، ئىسرائىلىيەگە قارشى شوئارلارنى توۋلاپ نامايىش قىلدى . بەزىلەر تېخى ئۇرلاپ ، ئاتلاپ ئاسمانغا قارىتىپ ئوق چىقاردى . ئىئوردان دەرياسىنىڭ غەربىي قىرغىقىدىكى كېچىسى بولۇپ ئۆتكەن نامايىشتا ئىئوردان دەرياسىنىڭ غەربىي قىرغىقىدىكى كېچىسى يۈرۈش چەكلەنگەن نابۇلۇس ۋە رامئاللاھ شەھەرلىرىدىمۇ نەچچە مىڭ پەلەستىنلىك كوچىغا چىقىپ نامايىش قىلىپ ، شۇ يەردىكى ئىسرائىلىيە ئەسكەرلىرى بىلەن توقۇنۇشتى . توقۇنۇشتا ئاز دېگەندىمۇ ئۈچ ئادەم قازا قىلدى ، 25 ئادەم يارىلاندى .

ئەراپات رەھبەرلىكىدىكى پەلەستىن مىللىي ئازاتلىق ھەرىكىتى (فاتاخ) نىڭ قارمىقىدىكى قوراللىق گۇرۇھ - « ئاقسا ئىنقىلابىي قوربانلار بىرگادىسى » مۇ باياۋات ئېلان قىلىپ ، ئىسرائىلىيە دائىرىلىرىنى « ئەگەر ئەراپاتقا خېيىم - خەتەر يېتىپ قالسا ، كېيىنكى ئۇرۇش ئىسرائىلىيىدە پارتلايدۇ » دەپ ئاگاھلاندۇردى .

ئىسرائىلىيە ئارمىيىسى تۈنۈگۈن يېرىم كېچىدە ئەراپاتنىڭ ئىشخانا بىناسىغا يېقىن شىمالىي كورپۇس بىناسىنى پارتلاتقۇچ بومبا ئورۇنلاشتۇرۇپ ، بۇقىرى ئۆلۈملۈك كانايدا ئەراپاتنى تۈرگىچە ئالغان بارلىق كىشىلەرنىڭ سىرتقا تەشكىلىي چىقىشىنى تەلەپ قىلغان بولسىمۇ ، ئەراپات قەتئىي رەت قىلغاندى .

ئاننان تىنچلىق قوڭغۇرىقىنى چالدى

شىنخۇا تورى ، ب د ت ، 22 - سېنتەبىر تېلېگراممىسى : ب د ت نىڭ باش كاتىپى ئاننان 20 - سېنتەبىر ب د ت نىڭ نيۇ - يوركتىكى باش شتابىدا ب د ت ئومۇمىي يىغىنىنىڭ ھەر يىلى 21 - سېنتەبىر « ئۇرۇش توختىتىش ۋە زوراۋانلىقتىن ۋاز كېچىش كۈنى - دۇنيا تىنچلىق كۈنى » قىلىپ بېكىتكەنلىكىنى ئېلان قىلغاندى . بۇ دۇنيادىكى ھەرقايسى ئەللەردىن ب د ت نىڭ يىغىنىغا قاتناشقان ۋەكىللەر ، دۇنيا تىنچلىق كۈنىدە ئۇرۇشنى توختىتىشنى مۇراجىئەت قىلدى .

ب د ت گۈللۈك لىقىدا تىنچلىق ئورنىتىلغان ئادەتتىكىدەك مۇراسىمدا ئاننان تىنچلىق قوڭغۇرىقىنى چالدى . ئۇ مۇنداق دېدى : بۇ تىنچلىق قوڭغۇرىقى بەش قىتئەدىكى بالىلار ئىئانە قىلغان پۇلغا ياسالغان . ئۇ بىر شارى ئىنسانىيەتنىڭ سىمۋولى ، قوڭغۇراقتا « تىنچلىق ياشىسۇن ! » دېگەن خەتلەر ئويۇلغان .

سۈرەتتە : ئاننان « تىنچلىق قوڭغۇرىقى » نى چالماقتا .

« ئىراققا ھۇجۇم قىلىشنىڭ تەييارلىقى پۈتتى »

شىنخۇا تورى ، كۇۋەيت ، 22 - سېنتەبىر تېلېگراممىسى : ئامېرىكا مەركىزىي قوماندانلىق شتابىنىڭ قوماندانى تومى فرانكس تۈنۈگۈن مۇنداق دېدى : پارس قولتۇقىغا ئورۇنلاشتۇرۇلغان ئامېرىكا قىسىملىرىنىڭ تەييارلىقى پۈتتى ، بۇيرۇق تاپشۇرۇپ ئالسىلا ، ئىراققا ھەربىي زەربە بېرەلەيدۇ .

فرانكس بۇ سۆزنى كۇۋەيتتىكى ئۈچ كۈنلۈك زىيارىتىنى ئاياغلاشتۇرۇش ئالدىدا ئۆتكۈزگەن مۇخبىرلارنى كۈتۈۋېلىش يىغىنىدا دېدى . ئۇ يەنە مۇنداق دېدى : ئامېرىكا قوماندانلىق شتابى بىلەن پارس قولتۇقى رايونىغا ئورۇنلاشتۇرۇلغان ئامېرىكا ئارمىيىسى بارلىق تەييارلىقنى ئىشلەپ بولدى . ئۇ يەنە ئۆزىنىڭ كۇۋەيت رەھبەرلىرى بىلەن ئالاھىدە ئۈنۈملۈك سۆھبەت ئۆتكۈزگەنلىكىنى تەكىتلىدى .

سۈرەتتە : ئامېرىكا ئارمىيىسى مەشىق قىلماقتا .

ئىراق ب د ت نىڭ يېڭى قارارىنى رەت قىلدى

شىنخۇا تورى ، باغداد ، 22 - سېنتەبىر تېلېگراممىسى : ئىراق ھۆكۈمىتىنىڭ باياناتچىسى 21 - سېنتەبىر مۇنداق دېدى : ئىراق ب د ت نىڭ ئامېرىكا ئوتتۇرىغا قويغان قورال - ياراغ تەكشۈرۈش توغرىسىدىكى ھەرقانداق يېڭى قارارنى قوبۇل قىلمايدۇ .

ئىراق ھۆكۈمىتىنىڭ بۇ باياناتچىسى يەنە مۇنداق دېدى : ئامېرىكىلىقلار ئۆزى تارقاتقان ئىغۋالاردىن پايدىلىنىپ ، ب د ت نى يېڭى قارار ماقۇللاشقا قىستىماقتا . ئىراق ئىلگىرى ب د ت نىڭ باش كاتىپى ئاننان بىلەن ئىمزالىغان كېلىشىمدىن باشقا ھەرقانداق يېڭى قارارنى قوبۇل قىلىشنى رەت قىلىدۇ .

ئامېرىكا زۇڭتۇڭى بۇش 20 - سېنتەبىر روسىيە زۇڭتۇڭى پۇتىن بىلەن تېلېفوندا سۆزلەشكەندە : ئامېرىكا ھازىر ب د ت نىڭ ئىلگىرىكى قارارى بىلەن قانائەتلىنىپ قالمايدىغانلىقىنى بىلدۈرۈپ ، ئۇنىڭدىنمۇ قاتتىقراق يېڭى قارارنى ماقۇللۇقتىن ئۆتكۈزۈشكە تىرىشىۋاتىدۇ ، دېگەنىدى .

سۈرەتتە : سادام ئىچكى كابىنېت يىغىنىغا رىياسەتچىلىك قىلماقتا .

بۇش شېۋاردنادزېنى روسىيە بىلەن ھەمكارلىشىشقا دەۋەت قىلدى

شىنخۇا تورى ، موسكۋا ، 22 - سېنتەبىر تېلېگراممىسى : ئامېرىكا زۇڭتۇڭى بۇشنىڭ 21 - سېنتەبىر گرۇزىيە زۇڭتۇڭى شېۋاردنادزېغا يازغان خېتىدە مۇنداق دېيىلدى : ۋاشىنگتون « ئىلگىرىكىگە ئوخشاشلا گرۇزىيىنىڭ ئىگىلىك ھوقۇقى ۋە زېمىن پۈتۈنلۈكىنى قوغدايدۇ » . ئەمما گرۇزىيە « كاۋكازنىڭ مۇقىملىقى ئۈچۈن ، روسىيە بىلەن ھەمكارلىشىش ئاساسىدىكى ھەل قىلىش چارىسى ئۈستىدە ئىزدىنىشى كېرەك » .

بۇ يەردىكى ئاخبارات ۋاسىتىلىرىنىڭ خەۋەر قىلىشىچە ، بۇش خېتىدە مۇنداق دېگەن : قانۇنسىز جىنايى مەسىلىسى ۋە ئابخازىيە مەسىلىسىنى ھەل قىلىش ئۈچۈن ، روسىيە بىلەن ھەمكارلىشىش ئاساسىدا ھەل قىلىش چارىسى ئۈستىدە ئىزدىنىش ئىنتايىن زۆرۈر .

ئۇ شېۋاردنادزې ئوتتۇرىغا قويغان ئامېرىكا ، روسىيە ، گرۇزىيە ئۈچ دۆلەتنىڭ ئابخازىيە مەسىلىسىنى ھەل قىلىش ۋە تېررورلۇققا قارشى تۇرۇش كۆرۈشىدە ئۆز ئارا ھەمكارلىقنى كۈچەيتىش كېرەكلىكى توغرىسىدىكى تەكلىپىنى قارشى ئالىدىغانلىقىنى بىلدۈردى .

كابۇل شەھىرىنىڭ باشلىقى شەھەر تەرەققىيات پىلانى ئۈستىدە توختالدى

شىنخۇا تورى ، بېيجىڭ ، 22 - سېنتەبىر تېلېگراممىسى : 21 - سېنتەبىر كابۇل شەھىرىنىڭ باشلىقى ئەنۋەر جىكداللىك ، كابۇل ۋە ئافغانىستاندىكى باشقا شەھەرلەرنىڭ كەلگۈسى تەرەققىياتى ، بويىچە ئېچىلغان خەلقئارالىق يىغىننىڭ ئېچىلىش مۇراسىمىدا سۆز قىلدى . ئامېرىكا ، ياپونىيە ۋە ئافغانىستان قاتارلىق 10 نەچچە دۆلەتتىن كەلگەن ئالاقىدار مۇتەخەسسىس ۋە ھۆكۈمەت ۋەكىللىرىدىن بولۇپ 70 تىن ئارتۇق ئادەم بېرىلگەن يىغىندا كابۇل ۋە ئافغانىستاندىكى باشقا شەھەرلەرنىڭ تەرەققىيات پىلانى ئۈستىدە ئورتاق كېڭەشتى .

▲ شەھەر باشلىقى ئەنۋەر نۇتۇق سۆزلىمەكتە .

▶ يىغىنغا قاتناشقان مۇتەخەسسىس سۈنئىي ھەمراھ ئارقىلىق سىزىلغان كابۇل شەھىرىنىڭ خەرىتىسىنى كۆرمەكتە .

« ئۆتكەن بىر يىلدا لادىننىڭ ھاياتلىقىغا ئائىت ئىسپات تېپىلمىدى »

شىنخۇا تورى ، ۋاشىنگتون ، 22 - سېنتەبىر تېلېگراممىسى : ئامېرىكا دۆلەت مۇداپىئە مىنىستىرى رامسفېلد تۈنۈگۈن « ئۆتكەن بىر يىلدا بىز بىن لادىننىڭ ھاياتلىقىغا ئائىت ھېچقانداق بىر ئىسپاتنى تاپمىدۇق » دېدى .

رامسفېلد CNN مۇخبىرىنىڭ زىيارىتىنى قوبۇل قىلغاندا مۇنداق دېدى : لادىن ھايات بولۇشىمۇ ، ئۆلگەن بولۇشىمۇ ياكى يارىلانغان بولۇشىمۇ مۇمكىن ، ئەمما ھازىرغىچە بىز بۇ ئۈچ خىل ئېھتىماللىقنىڭ بىرسىگە ئائىت ئادەمنى ئىشەندۈرەلىگۈدەك يېتەرلىك ئاساسقا ئېرىشەلمىدۇق .

ئامېرىكا بىن لادىننى ئۆتكەن يىلى ئامېرىكىدا يۈز بەرگەن « 11 - سېنتەبىر ۋەقەسى » نى پىلانلىدى ، دەپ قاراپ ، ئۇنى تۇتۇشقا تىرىشىۋاتقان بولسىمۇ ، لېكىن تا بۈگۈنگىچە ھېچقانداق نەتىجىگە ئېرىشەلمەيۋاتىدۇ .

دۇنيادىكى ئىشلار

● 21 - سېنتەبىر ھىندونېزىيىنىڭ ياۋا ئارىلىدىكى بىر پوچاگرا زاۋۇتىدا ئوت ئاپىتى يۈز بېرىپ ، ئاز دېگەندىمۇ توققۇز ئادەم قازا قىلدى ، 20 گە يېقىن ئادەم يارىلاندى .

● روسىيە جىددىي ئەھۋال مىنىستىرلىكى 21 - سېنتەبىر كەچتە ئېلان قىلغان ئەڭ يېڭى ئىستاتىستىكىلىق مەلۇماتقا ئاساسلانغاندا ، 20 - سېنتەبىر كەچتە روسىيىنىڭ جەنۇبىدا مۇزلۇق يېرىلىش ھادىسىسى يۈز بېرىپ ، تەخمىنەن 110 ئادەم يوقاپ كەتكەن .

● تانزانىيىنىڭ ئوتتۇرا قىسىم رايونىدا 21 - سېنتەبىر كېچە چۆكۈپ كېتىش ھادىسىسى يۈز بېرىپ ، 20 بېلىقچى ۋە سودىگەر قازا قىلدى . ئەينى چاغدا كېمىدە 30 ئادەم بار ئىكەن ، ھازىرغىچە قازا قىلغانلاردىن بىرىنىڭ جەستى تېپىلدى .

● كوتدىۋاردىكى فرانسىيە ۋە باشقا دۆلەت پۇقرالىرىنىڭ بىخەتەرلىكىگە كاپالەتلىك قىلىش ئۈچۈن ، فرانسىيە ھۆكۈمىتى 22 - سېنتەبىر كوتدىۋارغا ياردەمچى ئەسكەر ئەۋەتىشنى قارار قىلدى .

● پەلەستىننىڭ يۇقىرى دەرىجىلىك بىر ئەمەلدارى 22 - سېنتەبىر مۇنداق دېدى : ئىسرائىلىيە ئارمىيىسى بۈگۈن رەئىس ئەراپاتنىڭ سارىيىنىڭ توك ، سۇ مەنبەسى ۋە تېلېفون سىمىنى ئۈزۈۋېتىپ تاشلىدى . ئەراپاتنىڭ قورشاۋدا قالغىنىغا نەق ئۈچ كۈن بولدى .

● نېپال ئىچكى ئىشلار مىنىستىرلىكىنىڭ ئەمەلدارى 21 - سېنتەبىر مۇنداق دېدى : ھۆكۈمەتكە قارشى قوراللىق ئۇنسۇرلار 19 - سېنتەبىر شەرقتىكى رامېچاب رايونىدا بىر ئوتتۇرا مەكتەپكە باستۇرۇپ كىردى ۋە 100 ئوقۇغۇچىنى تۇتۇپ كەتتى .

● فرانسىيە ئاخبارات ئاگېنتلىقىنىڭ خەۋىرىگە قارىغاندا ، ئىسرائىلىيە ئارمىيىسى « غايەت زور پارتلاش » يۈز بېرىدۇ ، دېگەن باھانە بىلەن ئەراپاتنىڭ سارىيىدىكى بارلىق خادىملارنى دەرھال چېكىنىپ چىقىشقا بۇيرۇغان .

● ئامېرىكا بىرلەشمە ئاخبارات ئاگېنتلىقىنىڭ خەۋىرىگە قارىغاندا ، ئامېرىكا تېررورىزم تەتقىقات مەركىزىنىڭ مەسئۇلى ماتېۋ 22 - سېنتەبىر مۇنداق دېگەن : ئاۋستىرالىيە تېررورلۇق ھۇجۇمىغا ئۇچرىشى مۇمكىن . چۈنكى ، ئاۋستىرالىيە دۇنيا ئىقتىسادىنىڭ بىر تەركىبىي قىسمى بولغاچقا ، تېررورچىلار دۇنيا ئىقتىسادىي تەرتىپىنى قالايمىقان قىلىش ئۈچۈن ، ئاۋستىرالىيىدىكى نىشانلارغا زەربە بېرىشى مۇمكىن .

(شىنخۇا تورى 22 - سېنتەبىر خەۋىرى)

يانفون رېمونت قىلىشنى ئۆگىنەي دېسىڭىز ، « شىنيۇ » مەكتىپىگە مەرھەمەت قىلىڭ

[illegible]

[illegible]

زەھەرنى قايتۇرىدۇ. ئوزۇقلۇق ئېلىش ئىستىقبالى ...
ئالاقىلىشىش تېلېفون نومۇرى: 0991-2850601

غەربىي رايوننى گېچىشنىڭ ئالتۇن ئاچقۇچى
ئاپتوموبىل ھەيدەشنى ئۆگىنەي دېسىڭىز، (چېگرا ئەمرى) شوپۇرلۇق مەكتىپىگە كېلىڭ
مەكتىپىمىزدە خەتىزچە، ئۇيغۇرچە سىنىپلار تەسىس قىلىنغان بولۇپ، B پراۋا، C پراۋا ئالغۇچىلار ۋە B پراۋىنى A پراۋىغا ئۆزگەرتىدىغانلار يىل بويى قوبۇل قىلىنىدۇ. كىچىك ئاپتوموبىل ھەيدەشنى ئۆگىنىشتە، (سانتانا) ماركىلىق پىكاپ بىلەن ئاپتوموبىلى تەلىنىدۇ. ئۆگىنىش ھەققىنى مۇددەتتە بۆلۈپ تاپشۇرسىمۇ بولىدۇ.
لىنىيە: بېكەت ھەيدەلىدۇ (ئوتسكلەت بازىرى) 60-، 61-، 104-، 109-، 801-، 915-، 919- يول ئاپتوبۇسلىرىغا ئولتۇرۇپ بېكەت ھەيدەلىدۇ بېكىتىدە چۈشسىڭىز يېتىپ بارسىز.
تېلېفون نومۇرى: 2550044، ئالاقىلەشكۈچى: مېھرىگۈل
كەچتە مەسلىھەت سوراش تېلېفون نومۇرى: 13579963852
يانفون: 13199826226، ئالاقىلەشكۈچى: لى جۈنشېڭ
(چېگرا رايون) مېھمانخانىسىدىكى تىزىمغا ئالدۇرۇش ئورنى
چاقىرغۇ: 96960-8314223، ئالاقىلەشكۈچى: ماليەك

جۇڭگو شىنجاڭ ساياھەت كوپىراتىپى
ئىجازەت نومۇرى L - XJ - GJ 0004
بۆلۈمىمىز سىزگە ۋاكالىتەن ئۆزبېكىستان، روسىيە، قىرغىزىستان، قازاقىستان قاتارلىق دۆلەتلەرگە چىقىش رەسمىيەتلىرىنى بېجىرىپ بېرىدۇ.
ئادرېسى: ئۈرۈمچى شەھىرى جەنۇبىي شىنخۇا يولى 68 - قورۇ گۇاڭخۇي سارىيىنىڭ 20 - قەۋىتىدىكى جۇڭگو ساياھەت كوپىراتىپى ياۋروپا - ئاسىيا بۆلۈمى.
تېلېفون: 0991 - 2894464
يانفون: 13999999089 13039458119
ئەرز قىلىش تېلېفونى: 2861806

ئادرېسى: ... يولى 20 - قورۇ. تېلېفون: باش تەھرىر بۆلۈمى 2623664 ئېلان بۆلۈمى: 2628148، 2622837. گېزىت تارقىتىش بۆلۈمى: 2623448 فاكس: 2615552 گېزىتنىڭ ئايلىق باھاسى 4.60 يۈەن پوچتىخانىلار ۋە گېزىت تارقىتىش بۆلۈمى مۇشتىرى قوبۇل قىلىدۇ پوچتا نومۇرى: 830002

ئۈرۈمچى كەچلىك گېزىتى

乌鲁木齐晚报

2002-يىل سېنتەبىر 27 جۈمە

دۆلەت ئىچىدىكى نومۇرى: CN65 - 0013/W
پوچتا ۋاكالەت نومۇرى: 31 - 57
5945 - سان
مەسئۇل مۇھەررىر: ئىركىن سىيىت
مۇھەررىر: سائادەتگۈل تۇرسۇن
Tel: 2623505

دۆلىتىمىز نوپۇسىنىڭ ئوتتۇرىچە ئۆمرى 10 يىلدا 2.85 ياش ئۇزاردى

شىنخۇا ئاگېنتلىقى، بېيجىڭ 25 - سېنتەبىر تېلېگراممىسى: 2000 - يىلى ئېلىپ بېرىلغان 5 - نۆۋەتلىك مەملىكەتلىك نوپۇس تەكشۈرۈش ماتېرىيالىدا كۆرسىتىلىشىچە، دۆلىتىمىز نوپۇسىنىڭ ئوتتۇرىچە ئۆمرى 71.40 ياشقا يېتىپ، 1990 - يىلىدىكىگە سېلىشتۇرغاندا 2.85 ياش ئۇزارغان.

ئىستاتىستىكىلىق ماتېرىيالدا، ئەرلەرنىڭ ئوتتۇرىچە ئۆمرىنىڭ 69.63 ياشقا، ئاياللارنىڭ 73.33 ياشقا ئۇزارغانلىقى، بۇنىڭ ئىچىدە ئەرلەرنىڭ بېشىنىڭ 2.79 ياش، ئاياللارنىڭ 2.86 ياش ئۇزارغانلىقى مەلۇم بولغان. دۆلىتىمىز نوپۇسىنىڭ ئوتتۇرىچە ئۆمرىنى دۇنيادىكى ئوتتۇرىچە سەۋىيىگە سېلىشتۇرغاندا بەش ياش يۇقىرى، تەرەققىي قىلغان دۆلەت ۋە رايونلارنىڭكىگە سېلىشتۇرغاندا يەتتە ياش يۇقىرى چىققان.

50 مىليارد يۈەنلىك ئاساسىي قۇرۇلۇش ئۈرۈمچىنىڭ يېڭى سەھىپىسىنى ئاچتى

سۆزلەرمۇ بار ئىدى. ئەمما بۈگۈنكى كۈندە بۇلارنىڭ ھەممىسى تارىخنىڭ ئەسلىمىسىگە ئايلانغان. ئىسلاھات، ئېچىۋېتىش مەزگىلىدە مەركىزىي شەھىرىمىز تارىخىي خاراكتېرلىك ھالقىشنى ئەمەلگە ئاشۇرۇپ، خەلقنىڭ تۇرمۇشىدا ئالەمشۇمۇل ئۆزگىرىشلەر بارلىققا كەلدى.

پارتىيە 13 - نۆۋەتلىك مەركىزىي كومىتېت 4 - ئومۇمىي يىغىنىدىن بۇيانقى 13 يىلدا شەھىرىمىزنىڭ مۇقىم مۈلۈككە سالغان مەبلىغى 91 مىليارد يۈەنگە يەتتى. بۇنىڭ ئىچىدە ئۇل مۇئەسسەسە قۇرۇلۇشىغا سېلىنغان مەبلەغ 49 مىليارد 470 مىليون يۈەنگە يېتىپ، سېلىنغان ئومۇمىي مەبلەغنىڭ 54.4% نى ئىگىلىدى. يېزىلاش، ئۆزگەرتىشكە سېلىنغان مەبلەغ 19 مىليارد 680 مىليون يۈەنگە يېتىپ، ئومۇمىي سېلىنغان مەبلەغنىڭ 21.6% نى ئىگىلىدى. ئۆي - زېمىن مۈلۈكچىلىك كەسپى تېز باش كۆتۈرۈپ، تەرەققىيات سۈرئىتىنى يىلمۇ يىل تېزلىتىپ، 17مىليارد 290 مىليون يۈەن مەبلەغ سېلىپ، ئومۇمىي سېلىنغان مەبلەغنىڭ 19% نى ئىگىلىدى.

13 يىلدا 1 - كەسىپتە مۇقىم مۈلۈككە سېلىنغان مەبلەغ 420 مىليون يۈەن بولۇپ، ئومۇمىي گەۋدىگە بولغان تەسىرى چوڭ بولمىدى. 2 - كەسىپتە مۇقىم مۈلۈككە سېلىنغان مەبلەغنىڭ يىللىق ئېشىشى مۇقىم بولۇپ، جەمئىي 31 مىليارد 920 مىليون يۈەن مەبلەغ سېلىندى. 3 - كەسىپتە مۇقىم مۈلۈككە سېلىنغان مەبلەغنىڭ ئېشىش نىسبىتى زور بولۇپ، جەمئىي 58 مىليارد 660 مىليون يۈەن مەبلەغ سېلىندى. بۇ ئۈچىنىڭ نىسبىتى 4 .1:64.4 .5:35.0 بولدى. يېقىندىن كۆپەيتىلگەن مۇقىم مۈلۈكنىڭ قىممىتى 72 مىليارد 250 مىليون يۈەن بولۇپ، سېلىنغان مەبلەغنىڭ ئۈنۈم كۆرسەتكۈچى 79.4% بولدى.

2001 - يىلى پۈتكۈل جەمئىيەتتە مۇقىم مۈلۈككە سېلىنغان مەبلەغ 1989 - يىلدىكىدىن 23.3% ئېشىپ، ئوخشاش مەزگىلدىكى GDP نىڭ يىللىق ئوتتۇرىچە ئېشىش سۈرئىتىدىن 7.2 پوئېنت يۇقىرى بولدى.

ئۈرۈمچى شەھىرىنىڭ قىياپىتىنى تۈپتىن ئۆزگەرتىش ۋە ئىقتىسادىي تەرەققىيات جەريانىدا شەھەرنىڭ ئۇل مۇئەسسەسەلىرىنىڭ قالاقلىق ۋەزىيىتىنى ئۆزگەرتىش ئۈچۈن، ئۈرۈمچى شەھەرلىك پارتكوم ۋە خەلق ھۆكۈمىتى 1989 - يىلدىن 2001 - يىلغىچە ئادەمنى ئاساس قىلىش پرىنسىپىدا چىڭ تۇرۇپ، ئىلمىي پىلانلاپ ئۈچنى ئۆزگەرتىش (يولنى، كونا شەھەر رايونىنى، يېقىلغۇ ماتېرىيالىنى ئۆزگەرتىش)، ئۈچنى كىرگۈزۈش (تۇرۇبا لىنىيىلىرىنى يەر ئاستىغا، گازنى ئائىلىلەرگە، يېنىك تۆمۈر يولنى شەھەرگە كىرگۈزۈش)، ئۈچ ئايلانما (تاشيول شەھىرى، سۇ تۇرۇبىسى شەھىرى، يېشىللىق شەھىرى ئايلىنىش) نى مۇھىم نۇقتا قىلغان شەھەر ئۇل مۇئەسسەسە قۇرۇلۇشىنىڭ يۈكسىلىشىنى تېزلەتتى. ئۈزلۈكسىز ئىزدىنىش، پاتالتۇردا دۆلەت قەرزىنى قولغا كەلتۈرۈش ۋە بانكا قەرزىدىن پايدىلىنىپ شەھەرنىڭ يول، سۇ، پار، گاز بىلەن تەمىنلىنىش، كېرەكسىز سۇنى بىر تەرەپ قىلىش، كۆكەرتىش، تەشمە قاتارلىق جەھەتلەردىكى قۇرۇلۇشى ۋە ئۆزگەرتىشلىرى ئېلىپ بېرىلدى.

80 - يىللاردا شەھەردە كەڭ دائىرىدە توك توختاش دائىم كۆرۈلۈپ تۇراتتى. بۈگۈنكى كۈندە تاغ جىلغىلىرىدىمۇ تاك ئاتقىچە چىراغ يېنىپ تۇرىدىغان بولدى. ترانسفورماتور پونكىتلىرى شەھەر مەركىزىگە كىردى. مەركىزىي شەھەردە 220 كىلوۋولتلىق ئالتە يۆنىلىش بويىچە توك يەتكۈزۈش تورى شەكىللەندى.

بۇ يىل ئىيۇننىڭ ئاخىرىغا قەدەر ئاپتونوم رايونىمىزدا تېلېفوننىڭ ئومۇملىشىش نىسبىتى ھەر 100 ئادەمگە 30.2 دىن توغرا كېلىپ، مەملىكەت بويىچە 13 - ئورۇنغا ئۆتۈپ، بىزنىڭ شىنجاڭ غەربىي رايوندىكى 10 ئۆلكە، ئاپتونوم رايوننىڭ «خوجا ئاكىسى» بولۇپ قالدى. 2001 - يىلىنىڭ ئاخىرىغا قەدەر شەھىرىمىزدە مۇقىم تېلېفون 679 مىڭغا يېتىپ، 1989 - يىلدىكىنىڭ 13 ھەسسىگە تەڭلىشىپ، كۆچمە تېلېفون ئابونتلىرى 688 مىڭغا يەتتى.

13 يىلدىن بۇيان قاتناش، پوچتا - تېلېگراف، خەۋەرلىشىش قۇرۇلۇشلىرىغا جەمئىي 15 مىليارد 920 مىليون يۈەن مەبلەغ سېلىنىپ، ئومۇمىي سېلىنغان مەبلەغنىڭ 17.5% نى ئىگىلىدى.

شەھىرىمىزنىڭ ھەرقايسى ساھەلىرىدىكى ئۆزگىرىشلەرنى كۆرگىنىمىزدە تارىختىكى مۈشكۈل، جاپالار ئۇنتۇلىدۇ، ئالدىنقىلارغا ۋارىسلىق قىلىپ، كېيىنكىلەرگە يول ئېچىپ زامانىۋىلىشىشقا يۈزلەنگەندە ئىرادىنىش روھىدىن تەسىرلەنمەي كەتمەيمىز.

ئەسىر يېڭىلانغاندا تېخىمۇ يېشىپ يېتىلىپ، تېخىمۇ زور ئۇتۇقلار بارلىققا كەلگۈسى!

> پارتىيە 13 - نۆۋەتلىك مەركىزىي كومىتېت 4 - ئومۇمىي يىغىنىدىن بۇيان دۆلىتىمىزنىڭ ئىسلاھات، ئېچىۋېتىش ۋە سوتسىيالىستىك زامانىۋىلاشتۇرۇش قۇرۇلۇشى ئۇلۇغ نەتىجىلەرنى قولغا كەلتۈردى. بۇ تارىختىكى ئەڭ ياخشى تەرەققىيات مەزگىلى بولۇپ قالدى. بۇ مۇساپىنى ئەسلەپ ئۆتكىنىدە نۇرغۇنلىغان شانلىق كۆرۈنۈشلەر بىر كىتاب بولۇپ چىقىدۇ.
>
> بۇ 13 يىلدا غەربىي رايوننى كەڭ كۆلەمدە ئېچىشنىڭ ئالدىنقى سېپىدە تۇرغان ئۈرۈمچى ئوخشاشلا تارىخىي خاراكتېرلىك ئۇلۇغ ھالقىشنى ئەمەلگە ئاشۇرغان. بۇنى يۇقىرىلار ئەترابىدىكى ئۆزگىرىشلەردىن چوڭقۇر ھېس قىلالايدۇ. گېزىتىمىز بۈگۈندىن ئېتىبارەن «16 - قۇرۇلتاينى كۈتۈۋېلىپ، يەنە يېڭى شانلىق نەتىجە يارىتايلى» دېگەن مەخسۇس تېمىدا خەۋەر بېرىدۇ. بۇ خەۋەرلەردە 16 مەخسۇس تېما بويىچە بۇ جەھەتتىكى ئۆزگىرىشلەر تەپسىلىي بايان قىلىنىدۇ.
>
> مۇھەررىردىن

16 - قۇرۇلتاينى كۈتۈۋېلىپ، يەنە يېڭى شانلىق نەتىجە يارىتايلى

ئۆز خەۋىرىمىز: ئۆتكەن ئەسىرنىڭ 80 - يىللىرىنىڭ باشلىرىدا ئۈرۈمچىدە: ئېلېكتر چىرىغى يورۇق ئەمەس، تېلېفون يولى راۋان ئەمەس، شەھەر يوللىرى سىلىق ئەمەس، دېگەن ئۈچ سۆز ئېقىپ يۈرەتتى. «ئېلېكتر چىرىغى ئاستىدا يەنىلا شام يېقىپ ئولتۇرىمىز»، دېگەن

ئاپتونوم رايونىمىزدا قايتا ئىشقا ئورۇنلاشتۇرۇلغانلارنىڭ نىسبىتى پۈتۈن مەملىكەتنىڭ ئوتتۇرىچە سەۋىيىسىدىن 20 پوئېنتچە ئاشتى

ھەر يىلى 300 مىڭ كىشى قايتا ئىشقا ئورۇنلىشىۋاتىدۇ

ئۆز خەۋىرىمىز: ئاپتونوم رايونىمىزدىكى قايتا ئىشقا ئورۇنلاشتۇرۇلغانلارنىڭ نىسبىتى پۈتۈن مەملىكەتنىڭ ئوتتۇرىچە سەۋىيىسىدىن 20 پوئېنتچە ئاشقان. بۇ 25 - سېنتەبىر چاقىرىلغان ئاپتونوم رايونىمىزنىڭ قايتا ئىشقا ئورۇنلاشتۇرۇش خىزمەت يىغىنىدىن تارقالغان خۇش خەۋەر.

ئىگىلىنىشىچە، 1998 - يىلدىن بۇيان ئاپتونوم رايونىمىزدا 1 مىليون 250 مىڭ ئادەم (قېتىم) ئىشقا ئورۇنلاشتۇرۇلغان ياكى قايتا ئىشقا ئورۇنلاشتۇرۇلۇپ، يىلىغا 300 مىڭدىن كۆپرەك كىشىنى ئىشقا ئورۇنلاشتۇرۇش ياكى قايتا ئىشقا ئورۇنلاشتۇرۇش نىشانىغا يەتكەن. بۇنىڭ ئىچىدە ئىش ئورنىدىن قالغانلاردىن 657 مىڭ ئادەم (قېتىم) قايتا ئىشقا ئورۇنلاشتۇرۇلغان.

ئاپتونوم رايونىمىزدىكى ھەر دەرىجىلىك پارتكوم، ھۆكۈمەتلەر «بىر قولدا ئىسلاھات، تەرەققىياتنى، يەنە بىر قولدا ئىشقا ئورۇنلاشتۇرۇش ۋە قايتا ئىشقا ئورۇنلاشتۇرۇشنى چىڭ تۇتۇش» فاڭجېنىنى ئىزچىللاشتۇرۇپ، ئىشقا ئورۇنلاشتۇرۇش ۋە قايتا ئىشقا ئورۇنلاشتۇرۇش خىزمىتىنى «ئەل رايى قۇرۇلۇشى» ۋە شەھەر - بازارلاردىكى قىيىنچىلىقى بارلارغا ياردەم بېرىش، نامراتلارنى يۆلەشتىن ئىبارەت مۇھىم تەدبىر قاتارىدا چىڭ تۇتقان. نەتىجىدە شانلىق باشقۇرۇش مەسئۇلىيەت تۈزۈمىنى يولغا قويۇش، ئېتىبار بېرىش سىياسەتلىرىنى ئەمەلىيلەشتۈرۈش، ئىشقا ئورۇنلاشتۇرۇش سالمىقىنى ئاشۇرۇش، مەھەللە مۇلازىملىقىنى پائال ئىلگىرى سۈرۈش، بىر ئائىلىدىن بىر كىشىنى ئىشقا ئورۇنلاشتۇرۇش قۇرۇلۇشىنى يولغا قويۇش، «ئاز سوممىلىق قەرز پۇل بېرىش»، ئىشقا ئورۇنلىشىشتا قىيىنچىلىقى بارلارغا ئىمكانىيەت يارىتىپ بېرىشتەك تەدبىرلەر ئارقىلىق ئىشقا ئورۇنلاشتۇرۇش ۋە قايتا ئىشقا ئورۇنلاشتۇرۇش خىزمىتىنى ئۈنۈملۈك ئىلگىرى سۈرگەن. بۇ يىل يانۋاردىن ئىيۇلغىچە ئاپتونوم رايونىمىز 160 مىڭ كىشىنى ئىشقا ئورۇنلاشتۇرغان ۋە قايتا ئىشقا ئورۇنلاشتۇرغان. بۇ ئۆتكەن يىلىنىڭ شۇ مەزگىلىدىكىدىن 32 مىڭ كىشى كۆپ بولۇپ، 12% ئاشقان. قايتا ئىشقا ئورۇنلاشتۇرۇش مۇلازىملىق مەركىزى تەرىپىدىن چىقىرىلغان ئىش ئورنىدىن قالغان 63.4% ئىشچى - خىزمەتچى قايتا ئىشقا ئورۇنلاشتۇرۇلغان.

شۇنىڭ بىلەن بىر ۋاقىتتا، كىشىلەرنىڭ ئىشقا ئورۇنلىشىش قارىشى ۋە ئىشقا ئورۇنلىشىش شەكىللىرىدىمۇ ئۆزگىرىش بولغان. ئىلگىرى كىشىلەر ئىشلەشنى خالىمايدىغان دېھقانچىلىق، چارۋىچىلىق كەسپلىرى، مەھەللە مۇلازىملىقى ۋە غەيرىي ئومۇمىي مۈلۈكچىلىك ئىگىلىكى تەشكىلاتلىرى ئەمگەك كۈچلىرىنى سىغدۇرالايدىغان، ئىشقا ئورۇنلىشىشتىكى كەڭ ساھە بولۇپ قالغان. ئۆز ئالدىغا كەسىپ تاللاش، ئۆز ئالدىغا ئىگىلىك تىكلەش، ئۆز - ئۆزىنى كۆچەيتىش قاتارلىق يېڭى - يېڭى ئىشقا ئورۇنلىشىش قاراشلىرى كىشىلەرنىڭ قەلبىدىن ئورۇن ئالغان. ھازىر ئاپتونوم رايونىمىزدا 329 مەھەللە مۇلازىملىقى ئاپپاراتى قۇرۇلغان بولۇپ، 113 مىڭ 800 كىشى مەھەللە مۇلازىملىق كەسپلىرىگە ئىشقا ئورۇنلاشتى ۋە قايتا ئىشقا ئورۇنلاشقان.

گۇاڭجۇدىن ئۇچقان نۆۋەتچى ئايروپىلان 25 - سېنتەبىر سائەت 8:20 دە ئۈرۈمچى خەلقئارا ئايرودرومىغا قوندى. گۇاڭجۇغا ئالداپ ئېلىپ كېتىلىپ سېتىۋېتىلگەن شىنجاڭلىق 34 ئۆسمۈر گۇاڭدۇڭ ساقچىلىرىنىڭ مۇھاپىزىتى بىلەن شەھىرىمىزگە قايتىپ كەلدى.

مارۇشۇ فوتوسى

تاڭ نۇرى بېزەكچىلىكى

ئۆي بېزەش ئىجازەت نومۇرى: 055
شىركىتىمىز يېقىندا مەخسۇس ماللىي لايىھىلىگۈچى ۋە ئۇستىلار ... كلىيېنتلارنى ... ئۆي بېزەش ...
تۇرمۇش، مەدەنىيەت، ئۇسلۇب، بىر يىللىق مۇددەت كاپالىتى
ئادرېس: جۇڭشەن يولى قۇرۇلۇش بانكىسى سارىيى (... سارىيى) 704 - ئۆي
ئالاقىلاشقۇچى: نەسىگۈل تېلېفون: 0991 - 2319107، 0991 - 2319101
مەخسۇس بېزەش ئۆتكىنى: ... 43 - نومۇر
تېلېفون: 0991 - 5181826، فاكس: 0991 - 5181028

دۇنيادىكى ئىشلار

● ئىئوردانىيە ساقچى دائىرىلىرى 25 - سېنتەبىر مۇنداق دېدى: ئىئوردانىيىنىڭ ئىربىد ئۆلكىسىدە بۈگۈن چۈشتىن بۇرۇن ئېغىر قاتناش ۋەقەسى يۈز بېرىپ، ئالتە ئادەم قازا قىلدى، 14 ئادەم يارىلاندى. قازا قىلغان ۋە يارىلانغانلارنىڭ ئىچىدە جۇڭگولۇق ئىشچىلارمۇ بار.

● ئەنگلىيە ھۆكۈمىتى 25 - سېنتەبىر داۋىي سېرىنىڭ چاۋشيەندە تۇرۇشلۇق ئەنگلىيە باش ئەلچىلىكىگە تەيىنلەنگەنلىكىنى جاكارلىدى.

● گۇئاتىمالانىڭ باش تەپتىش ئەمەلدارى 25 - سېنتەبىر كەچتە توققۇز مۇھاپىزەتچىسىنىڭ ھىمايىسىدە كېتىۋاتقاندا، سالاھىيىتى نامەلۇم بىر توپ قوراللىق ئۇنسۇرنىڭ ھۇجۇمىغا ئۇچراپ قازا قىلدى: ئۇنىڭ ئۈچ مۇھاپىزەتچىسىمۇ قازا قىلدى، ئۆتى يارىلاندى، بىرىنىڭ يارىسى ئېغىر.

● لوندوندىكى مېترو ئىشچىلىرى 25 - سېنتەبىر 24 سائەتلىك ئىش تاشلاپ، دۇنيادىكى تارىخى ئەڭ ئۇزۇن مېترودا قاتناش توختاپ قېلىشنى كەلتۈرۈپ چىقاردى.

● ئىسرائىل دۆلەت مۇداپىئە مىنىستىرى ئالىي سامھانى «بوي سۇندۇرغۇچى» ناملىق يەردىن يەرگە قويۇپ بېرىلىدىغان «A - 110» بەلگىلىك باشقۇرۇلىدىغان بومبىنى ئىشلەپچىقىرىش مۇراسىمىغا قاتناشقاندا مۇنداق دېدى: ئىراننىڭ باشقۇرۇلىدىغان بومبا ئىشلەپچىقىرىشتىكى مەقسىتى، پۈتۈنلەي ئۆزىنى قوغداش ئۈچۈن.

● ھىندونېزىيىنىڭ روۋان ئارىلىدىكى يانار تاغ 26 - سېنتەبىر كۈنىمۇ داۋاملىق پارتلىغاچقا، 1000 دىن كۆپرەك ئادەم تارقاقلاشتۇرۇلدى.

● مېكسىكا ساقچى دائىرىلىرى 25 - سېنتەبىر مۇنداق دېدى: يېقىندا مېكسىكا بوغۇزى ۋە يوكاتان ئارىلىغا ھۇجۇم قىلغان قارا بوراندا، سەككىز ئادەم قازا قىلدى، 150 ئادەم يوقاپ كەتتى.

● روسىيە ئالەم قاتنىشى ئىدارىسىنىڭ ئاشكارىلىشىچە، روسىيىنىڭ «ئىتتىپاقداش» ناملىق راكېتاسى توشۇغۇچى ئالەم كېمىسىنى ئېلىپ، بېيجىڭ ۋاقتى 26 - سېنتەبىر 0.58 دە قازاقىستاندىكى بايقۇڭۇر قويۇپ بېرىش مەركىزىدىن مۇۋەپپەقىيەتلىك ھالدا ئالەم بوشلۇقىغا كۆتۈرۈلگەن.

(شىنخۇا تورى، 26 - سېنتەبىر خەۋىرى)

گۇاڭدۇڭغا ئالداپ ئېلىپ كېتىلگەن ئۆسمۈرلەر قايتۇرۇپ كېلىندى

ئۆز خەۋەرىمىز : گۇاڭجۇدىن شەھىرىمىزگە ئۇچقان نۆۋەتچى ئايروپىلان 25 - سېنتەبىر سائەت 20 : 8 دە ئۈرۈمچى خەلقئارا ئايرودرومىغا قوندى . گۇاڭدۇڭغا ئالداپ ئېلىپ بېرىلىپ سېتىۋېتىلگەن شىنجاڭلىق 34 ئۆسمۈر گۇاڭدۇڭ ساقچىلىرىنىڭ مۇھاپىزىتى بىلەن شەھىرىمىزگە بىخەتەر قايتىپ كەلدى .

ئىگىلىنىشىچە ، بۇ 34 ئۆسمۈر كۇچا ، قەشقەر ۋە ئاقسۇ قاتارلىق جايلاردىن ئالداپ ئېلىپ كېتىلگەن . بۇنىڭ ئىچىدىكى سەككىزى قىز بولۇپ ، چوڭى 15 ياش ، كىچىكى يەتتە ياشتا ئىكەن . بۇ بالىلارنىڭ كۆپ قىسمى ئۆتكەن يىل ۋە بۇ يىلنىڭ بېشىدا گۇاڭدۇڭغا ئالداپ ئېلىپ كېتىلگەن .

ئاپتونوم رايونلۇق ج خ نازارىتى ئۆتنىچى باشقارمىسىنىڭ زور دېلولارنى بىر تەرەپ قىلىش ئەترىتىنىڭ مۇئاۋىن باشلىقى ئەمىنجاننىڭ چۈشەندۈرۈشىچە ، گۇاڭدۇڭ ساقچىلىرى كۆپ تەرەپتىن تىرىشىپ ، بۇ قېتىمقى ھەرىكەتتە بالىلارنى ئالداپ سېتىش گۇرۇھىدىن ئۈچىنى تارمار قىلىپ ، گۇمانلىق جىنايەتچىدىن 34 نى تۇتقان .

گۇاڭدۇڭ ئۆلكىسى دۆلەت بىخەتەرلىك ج خ ئىدارىسىنىڭ سىياسىي كومىسسارى لى جوخۇانىڭ تونۇشتۇرۇشىچە ، بۇ دېلو گۇاڭدۇڭ بىلەن ئاپتونوم رايونىمىزنىڭ بۇ يىل كىرگەندىن بۇيان بىرلىشىپ پاش قىلغان ئەڭ چوڭ بالىلارنى ئالداپ سېتىش دېلوسى ئىكەن . گۇاڭدۇڭ ساقچىلىرى بۇ دېلونى پاش قىلىش ئۈچۈن 100 مىڭ يۈەندىن كۆپرەك چىقىمدار بولغان .

يېقىندا بۇ 34 ئۆسمۈر شىنجاڭ ئۆسمۈرلەر يىغىۋېلىش پونكىتىغا ئاپىرىپ بېرىلدى . ساقچى تەرەپنىڭ ئېيتىشىچە ، نۆۋەتتە بۇ ئالداپ ئېلىپ كېتىلگەن ئۆسمۈرلەرنىڭ ئائىلە تاۋابىئاتلىرى بىلەن ئالاقىلىشىپ ، ئۇلارنى مۇمكىنقەدەر ئائىلىسى ۋە تۇغقانلىرى بىلەن تېزرەك كۆرۈشتۈرىدىكەن .

(1) گۇاڭدۇڭ ، شىنجاڭ تەرەپ زىچ ماسلىشىپ ، ئالداپ ئېلىپ كېتىلگەن 34 ئۆسمۈرنى ئۈرۈمچىگە قايتۇرۇپ كەلدى .

(2) بىز ئاخىرى يۇرتىمىزغا قايتىپ كەلدۇق .

شىنجاڭ تائاملىرى قاچان دۇنياغا يۈزلىنىدۇ ؟

ئۆز خەۋەرىمىز : شىنجاڭ تائاملىرى ئېسىل ۋە ئۇزۇقلۇق تەركىبى مول . ئەمما شىنجاڭنىڭ يېمەك - ئىچمەكلىرىنى كۆپلەرنىڭ بىرىدە مەملىكەتكە ، ھەتتا دۇنياغا يۈزلەندۈرگىلى بولارمۇ ؟ 23 - سېنتەبىر شەھىرىمىزدە جۇڭگو يېمەك - ئىچمەك جەمئىيىتى مۇسۇلمانچە يېمەك - ئىچمەكلەر كەسپىي كومىتېتىنىڭ 2 - نۆۋەتلىك يىغىنىغا قاتنىشقان يېمەك - ئىچمەك مۇتەخەسسىسلىرى بۇ مەسىلىگە قارىتا ئەنسىچىسىنىڭ كامىل ئىكەنلىكىنى بىلدۈردى .

شىنجاڭنىڭ يېمەك - ئىچمەك مەدەنىيىتى ئەنئەنىۋى تەملىك تائاملار جەھەتتە ئەڭ ۋەكىل خاراكتېرگە ئىگە . ئۇ يالغۇز شىنجاڭلىقلارنىڭ ئەقىل - پاراستىنى نامايان قىلىپلا قالماستىن ، يەنە قويۇق مىللىي تۈسكە ئىگە مەدەنىيىتىنىمۇ نامايان قىلىدۇ . مەسىلەن ، مەملىكەتكە داڭلىق قوي گۆشى كاۋىپى ، تونۇر كاۋىپى ، پېتىر مانتا ، پولو ، نارىن ، چەينەك شورپىسى ، يۇتازى ، ساڭزا ، قۇيماق ، چۆچۈرە ۋە ھەر خىل نان قاتارلىقلار . بۇنىڭ ئىچىدە تونۇر كاۋىپى ، زىخلىق قوي گۆش كاۋىپى ، قوي گۆشى شورپىسى قاتارلىق گۆش تىپىدىكى يېمەكلىكلەرنىڭ پىششىقلاپ ئىشلىنىش ئۇسۇلى ۋە تەمى ئۆزگىچە بولغاندىن سىرت ، ئۇزۇقلۇق تەركىبى ئىنتايىن مول .

مۇتەخەسسىسلەرنىڭ قارىشىچە ، شىنجاڭنىڭ يېمەك - ئىچمەكلىرىنى مەملىكەتكە ، ھەتتا دۇنياغا يۈزلەندۈرىمىز دېيىشكەنمىز بىر تەرەپتىن ، ئۆزگىچە مىللىي تائاملارغا ئەھمىيەت بېرىش يەنى خەلقنىڭ ئارزۇسى - تەلىپى ۋە ئۆرپ - ئادىتى بىرلەشكەن تائاملارنى ئورتاق تارقىتىپ ، كىشىلەرنى شىنجاڭنىڭ يېمەك - ئىچمەكلىرىنىڭ تەمىنى تېتىش ئىمكانىيىتىگە ئىگە قىلىش بىلەن بىر ۋاقىتتا ، شىنجاڭنىڭ مىللىي مەدەنىيىتىنى ئىگىلەش - چۈشىنىش ئىمكانىيىتىگىمۇ ئىگە قىلىشىمىز لازىم . يەنە بىر تەرەپتىن ، يەرلىكنىڭ قورۇما سىستېمىسى بىلەن بىرلەشتۈرۈپ ، ئۇنىڭ ئوخشىمىغان رايونلارغا بولغان ماسلىشىشچانلىقىنى ئاشۇرۇشىمىز لازىم . شۇنىڭ بىلەن بىر ۋاقىتتا ، شىنجاڭنىڭ يېمەك - ئىچمەكلىرىگە قوشۇلىدىغان تېتىتقۇلارنى چوقۇم ئۆلچەملەشتۈرۈش ، پىششىقلاپ ئىشلەش جەريانىنى قېلىپلاشتۇرۇش ، ئاشخانىلاردىكى ئۈسكۈنىلەرنىمۇ زامانىۋىلاشتۇرۇش لازىم .

قىسقا خەۋەرلەر

△ بۇ يىل كىرگەندىن بۇيان قىزىلسۇ ئوبلاستلىق سودا - سانائەت مەمۇرىي باشقۇرۇش سىستېمىلىرى ئاشلىق ، پاختا ، تەييار ياغ ، يېزا ئىگىلىك ئىشلەپچىقىرىش ۋاسىتىلىرى قاتارلىقلار بىلەن شۇغۇللىنىدىغان كارخانىلارنى يىغىۋېلىشتىن تەكشۈرۈپ بېكىتىش ئېلىپ باردى . ئۇلار ھازىرغا قەدەر كىنىشكىسىز تىجارەتچىدىن 217 نى بىر تەرەپ قىلغان . بۇنىڭ ئىچىدە 189 نىغا دېلو تۇرغۇزۇپ ، 23 مىڭ 200 يۈەن جەرىمانە ۋە يىللىق تەكشۈرۈشكە قاتناشمىغان 23 تىجارەتچىگە 12 مىڭ يۈەن جەرىمانە قويغان .

△ يېقىندا قىزىلسۇ سودا - سانائەت مەمۇرىي باشقۇرۇش ئىدارىسىدىكى قانۇن ئىجرا قىلغۇچى خادىملار ئوبلاستلىق ئىقتىساد كومىتېتى ، سەھىيە ، دورا نازارەتچىلىكى ، مال - باھا ، سۈپەت - تېخنىكا نازارەتچىلىكى ، ج خ ئىدارىسى قاتارلىق تارماقلاردىكى خادىملار بىلەن دورا دۇكانلىرى ۋە تاللا بازارلىرىنى نۇقتىلىق تەكشۈرۈپ ، 12 خىل ناچار ، ساختا تاۋارنى يىغىۋالغان . كىنىشكىسىز دورا سېتىش تىجارىتى بىلەن شۇغۇللانغان تۆت تىجارەتچىنى بىر تەرەپ قىلغان . 200 تالدىن ئارتۇق ئۆلچەمسىز باھا كارتىسىنى يىغىۋالغان .

تۇرسۇنجان قۇتلۇق

ۋاڭ يەن جىلىتارتىسىمۇ ، باشقىلارغا ئاۋارىچىلىق ئېلىپ كەلمىدى

ئۆز خەۋەرىمىز : ۋاڭ يەن 12 يىلدىن بېرى ئارانلا سەككىز كۈن دەم ئالدى . ئۇ خەلق ئىچىدىكى نۇرغۇن دە - تالاشلارنى ، 80 دىن ئارتۇق مۇرەككەپ ماجىرالارنى ئادىل بىر تەرەپ قىلىپ ، ئېغىر ئاۋۇتەلەرنىڭ كېلىپ چىقىشىنىڭ ئالدىنى ئالدى .

شىمالىي « ئازادلىق » يولى شەھىرىمىزنىڭ قايناق سودا رايونى بولۇپ ، بۇ يەرگە كوللېكتىپ ۋە يەككە ئىگىلىكتىكى كارخانىلار بىر قەدەر زىچ جايلاشقان . ۋاڭ يەن مانا مۇشۇ مۇرەككەپ ئورۇندا ئىشلەيدىغان ئەدلىيە خىزمەتچىسى . ئۇ جان - دىل بىلەن خەلق ئۈچۈن خىزمەت قىلغاندىلا خەلق ئاممىسىنىڭ ئىشەنچىسىگە ئىگە بولىدىغانلىقىنى چۈشىنىپ يەتكەن . ئۇ يۇقىرىقى ئىدىيىسىنىڭ يېتەكچىلىكىدە ئاساسىي قاتلامغا چوڭقۇر چۆكۈپ ، 100 دىن ئارتۇق ئورۇن بىلەن قانۇننى ئومۇملاشتۇرۇش بويىچە ئىشانلىق باشقۇرۇشنى يولغا قويغان .

ئۇ يەنە بىر تۈركۈم ئۆلگىلىك ئورۇنلارنى يېتىشتۈرگەندىلا ئۇلارنىڭ رولىنى تولۇق جارى قىلدۇرالايدىغانلىقىنى ھېس قىلىپ ، سەپداشلىرى بىلەن بىرلىكتە قانۇن ئىجرا قىلىدىغان ئورۇندىن 40 نى يېتىشتۈرۈپ ، ئۆز تەۋەسىدىكى ئورۇنلارنىڭ ئۆلگىلىك رولىنى تولۇق جارى قىلدۇرۇپ ، پۈتۈن رايوننىڭ مەنىۋى مەدەنىيلىك قۇرۇلۇشىنىڭ ئىلگىرى سۈرۈلۈشى ئۈچۈن تۈرتكىلىك رول ئوينىغان . ۋاڭ يەننىڭ ئىشلىگەن خىزمەتلىرى مەملىكەتلىك قانۇننى ئومۇملاشتۇرۇش ئىشخانىسى ، ئەدلىيە مىنىستىرلىكىنىڭ ئاساسىي قاتلام مەھكىمىسى ۋە ئاپتونوم رايونلۇق ئەدلىيە نازارىتى قاتارلىق ئورۇنلارنىڭ مۇئەييەنلەشتۈرۈشىگە ئېرىشكەن .

ۋاڭ يەن مۇرەسسە خىزمىتى ۋە زىددىيەتلەرنىڭ كەسكىنلىشىپ كېتىشىنىڭ ئالدىنى ئېلىشنى ئۆز خىزمىتىنىڭ جان تومۇرى ، دەپ بىلگەن . خىزمەت داۋامىدا باشقىلار تەرىپىدىن يارىلانغان . ئۇ ئانىسى دوختۇرخانىغا كىرىپ قالغاندا بىر كۈنمۇ رۇخسەت سورىمىغان ، ھەتتا دادىسى ئۆلۈپ كەتكەندىمۇ ئۆيىگە قايتىپ كەلمىگەن . ئۇ 2001 - يىلى مەملىكەت بويىچە « خەلقنى رازى قىلغان ئەدلىيە خىزمەتچىسى » بولۇپ باھالانغاندىن كېيىن ، خىزمەتنى تېخىمۇ كۈچەپ ئىشلەشكە باشلىغان .

20 نەچچە يىلدىن بۇيان ئۇ كىشىلەرگە تونۇشلۇق بولغان « سىزنىڭ خۇشاللىقىڭىز مېنىڭ خۇشاللىقىم » دېگەن ناخشىنى داۋاملىق ئېيتىپ كەلمەكتە .

16 - قۇرۇلتاينىي قىزغىن كۈتۈۋالايلى

ئالاغىر يېزىسى چارۋىچىلىق ۋە ئۆي قۇشلىرى باقمىچىلىقىنى راۋاجلاندۇردى

مارالبېشى ناھىيىسىنىڭ ئالاغىر يېزىسى تېرىلغۇ يەر ئاز ، ئادەم كۆپ ، كىشى بېشىغا توغرا كېلىدىغان يىللىق كىرىم تۆۋەن ئەھۋالدا ، دېھقانلارنى چارۋىچىلىق ۋە ئۆي قۇشلىرى باقمىچىلىقى بىلەن شۇغۇللىنىشقا يېتەكلەپ ، دېھقانلارغا قولايلىق شارائىت يارىتىپ بەرگەن . بۇنىڭ بىلەن ھازىرغا قەدەر يېزا بويىچە ئومۇمىي چارۋا 48 مىڭ 249 غا ، باقمىچىلىق كەسپىي ئائىلىلىرى 263 گە ، بورداقلانغان چارۋا 7650 تۇياققا يەتكەن ؛ توخۇ باقمىچىلىقى بىلەن شۇغۇللىنىۋاتقان ئائىلە 196 گە ، ئۇلار بېقىۋاتقان توخۇ 41 مىڭ 205 گە ، كەپتەر باقمىچىلىقى بىلەن شۇغۇللىنىۋاتقان ئائىلە 105 كە ، بېقىۋاتقان كەپتەر 30 مىڭ 985 كە يېتىپ ، ئائىلىلەرنىڭ ئىقتىسادىي كىرىمى كۆپەيگەن .

ئوسمانجان بارات

قىسقا خەۋەرلەر

△ دۆلەت بايرىمى يېتىپ كېلىش ھارپىسىدا شىنجاڭ ھەربىي رايونى ۋە پىچان ناھىيىسىنىڭ ئالاقىدار رەھبەرلىرى ، پىچان ناھىيىسى تەۋەسىدە « غەربنىڭ گازىنى شەرققە يەتكۈزۈش » قۇرۇلۇشىدا ئىشلەۋاتقان جۇڭگو خەلق ئازادلىق ئارمىيىسىنىڭ مەلۇم قىسمىدىكى كوماندىر - جەڭچىلەرنى 180 مىڭ يۈەن بىلەن ھال سوراپ ، پارتىيە ۋە ھۆكۈمەتنىڭ ئۇلارغا بولغان غەمخورلۇقىنى يەتكۈزدى .

تۇردىباقى ئىمىن

△ يېقىندا تۇرپان ۋىلايىتىلىك مەدەنىي يادىكارلىقلار ئىدارىسى توقسۇن ناھىيىسىنىڭ شا يېزا قاراسۇ كەنتىگە 40 مىڭ يۈەن قىممىتىدىكى ترانسفور ماتور ۋە سۇ تۇرۇبىسى ئىئانە قىلىپ ، بۇ كەنتنىڭ سۇغىرىش قىيىن بولۇش ، مەسىلىسىنى ھەل قىلدى .

تۇرسۇنگۈل مەسئۇد

ئېلان

ئابلىز مۇتىئۇللىنىڭ 652928198606120678 نومۇرلۇق كىملىكى يوقالدى ، ئىناۋەتسىز .

مۇتەخەسسىسلەر « ئاياللارنىڭ ئۇياتلىق ئەزاسىدا كۆرۈلىدىغان ئاق داغ كېسەللىكى » نىڭ ئالدىنى ئېلىش ۋە داۋالاش ئۈستىدە توختالدى

ئاياللار سىرتقى ئۇياتلىق ئەزا ئاق داغ كېسەللىكى ئاياللار سىرتقى ئۇياتلىق ئەزاسىغا ئۇزۇقلۇق يېتىشمەسلىك دەپمۇ ئاتىلىدۇ . ئۇ دائىم كۆرۈلىدىغان ئاستا خاراكتېرلىك ئاياللار كېسەللىكى . ھەر قايسى ياش باسقۇچىدىكى ئاياللار بۇ كېسەللىككە گىرىپتار بولىدۇ . بولۇپمۇ تۇغۇت يېشىدىكى ئاياللاردا كۆپ كۆرۈلىدۇ . ئادەتتىكى ئىپادىسى ئاياللار سىرتقى ئۇياتلىق ئەزاسىنىڭ ئەتراپىدا چەكلىك دائىرىلىك ياكى يېيىلما ئاق رەڭلىك قېلىن داغ پەيدا بولىدۇ ، ئۇياتلىق ئەزانىڭ سىرتقى قىسمى قىچىشىدۇ ، قۇرغاقلىشىدۇ ، يېگىلەيدۇ ، ئاغرىيدۇ . ئەگەر ئۇزۇن مۇددەت داۋالانمىسا 50% ئاغرىق راك كېسەللىكىگە ئۆزگىرىپ كېتىدۇ . نۆۋەتتە ، تەتقىقات مەركىزىمىزدىكى پروفېسسورلار پاتولوگىيىلىك ، بىئولوگىيىلىك ، تىبە ۋە ئاتومىيىلىك ، فارماكولوگىيىلىك ئېرسىيەتشۇناسلىق قاتارلىق كۆپ خىل ئىلمىنى بىرلەشتۈرگەن ھالدا ئۈنۈملۈك ھۇجۇم قىلىپ ، بۇ كېسەللىك ئۈستىدە سىستېمىلىق تەتقىقات ئېلىپ باردى . جۇڭيى دورىسى ئىچكۈزۈش ۋە سىرتتىن سۈرۈپ داۋالاش لايىھىسىنى تەتقىق قىلىپ چىقىپ ، نەچچە 10 مىڭ كېسەلنى بۇ لايىھە بويىچە داۋالاپ ، كىشىنى قايىل قىلارلىق ئۈنۈمگە ئېرىشتى . ئادەتتە ، ئاغرىقلار بۇ دورىنى 10 كۈن ئىشلەتسىلا كۆرۈنەرلىك ئۈنۈم ھاسىل بولىدۇ . 3 - 5 داۋالاش باسقۇچىدا كېسەللىك تامامەن ياخشىلىنىدۇ . يېرىم يىللىق ئىز قوغلاپ تەكشۈرۈشتىن بۇ كېسەللىكنىڭ قايتا قوزغىلىش نىسبىتىنىڭ ناھايىتى تۆۋەنلىكى مەلۇم بولدى .

بۆلۈمىمىزدە مۇتەخەسسىسلەر دائىم كېسەل كۆرىدۇ . بايرام ، دەم ئېلىش كۈنلىرى دەم ئالمايدۇ . يىراق جايلاردىكى ئاغرىقلار خەت ياكى تېلېفون ئارقىسى دورىنى پوچتا ئارقىلىق ئەۋەتىپ بېرىدۇ . ئاغرىقلارنىڭ كېسەل كۆرستىشى ۋە مەسلىھەت سورىشىنى قارشى ئالىمىز .

مەسلىھەت سوراش تېلېفونى : 5622529 - 0991 پوچتا نومۇرى : 830000

ئۈرۈمچى شەھىرى « ساڭفاڭگۇ » يولى 81 - نومۇر (3 - ، 20 - ، 62 - ، 911 - ، 905 - يول ئاپتوبۇسلىرىغا ئولتۇرۇپ سېمونت زاۋۇتى بېكىتىدە چۈشۈپ ئۇ نومۇر يولدىن ئۆتسىڭىزلا يېتىپ بارىسىز) .

ئامېرىكا لىسسائۇن ئاڭلاتقۇچىسى

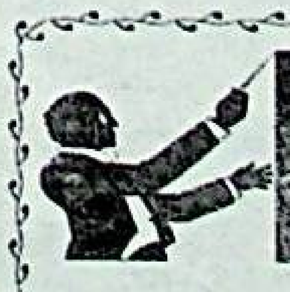

پاڭشانغانلارنى ھۆرمەتلەش ئېيى پائالىيىتىدە مەركىزىمىز شىنجاڭ رايونىدا مەخسۇس مۇتەخەسسىسلەرنى تەكلىپ قىلىپ ، چوڭ تېپتىكى تەكشۈرۈش - مەسلىھەت بېرىش پائالىيىتى ئۆتكۈزىدۇ . دۇنيادىكى ئىلغار بولغان سىداك ، لىسسائۇن ، سىپىرلىق ئاڭلاتقۇچلارنى بازارغا سالىدۇ .

پاڭشانغانلارغا ئاڭلاتقۇچى باھاسىدا — ئېتىبار بېرىلىدۇ .

باھارىيىسى 8 - 1 يۈەندىن سېتىلىدۇ .

قۇلاق ئىچىگە ئورۇنلاشتۇرۇلىدىغان ئاڭلاتقۇچ 1260 يۈەندىنلا سېتىلىدۇ . قۇتا شەكلىدىكى قۇلاق كەينىگە ئورنىتىلىدىغان ، قۇلاق ئىچىگە ئورۇنلاشتۇرۇلىدىغان سىپىرلىق ئاڭلاتقۇچلار بار .

ھەقسىز تەكشۈرۈپ ، مەسلىھەت بېرىلىدۇ . ئىككى يىلغىچە رېمونت قىلىپ بېرىشكە كاپا - لەتلىك قىلىنىدۇ .

ئۆمۈر بويى ئىلراپ بېرىدۇ .

سېتىلىش ئورنى ۋە ئالاقىلىشىش تېلېفونى : ئۈرۈمچىدىكى : جەنۇبىي دوستلۇق يولى 99 - نومۇر ، « تۇز » مېھمانسارىيىسىنىڭ ئوڭ تەرىپىدە .

تېلېفون : 4542359 - 0991

غۇلجا : « ستالىن » كوچىسى 63 - نومۇر (8 - ئوتتۇرا مەكتەپنىڭ ئۇدۇلىدا) ، 8023087 - 0999

قەشقەر : ئايرودروم يولى 54 - نومۇر ، ۋىلايەتلىك خەلق دوختۇرخانىسىنىڭ ئوڭ تەرىپىدە .

2922922 - 0998

ئۈرۈمچىدىكى ئىككىنچى مەركىزى : « دوستلۇق » يولىدىكى ھەربىي رايونلۇق باش دوختۇرخانىسى بېكىتى - ئىككىنچى قەۋەت 7 - نومۇر .

4810258 - 0991

ئۈرۈمچىدە بىر تۈركۈم جىنايەتچى جاجىسىنى «يېدى»

قانۇن - سوت

25 - سېنتەبىر چۈشتىن بۇرۇن ئۈرۈمچى شەھەرلىك ئوتتۇرا خەلق سوت مەھكىمىسى ھۆكۈم جاكارلاش يىغىنى ئېچىپ، قەستەن ئادەم ئۆلتۈرۈش، بۇلاڭچىلىق، باسقۇنچىلىق قاتارلىق ئېغىر جىنايى قىلمىشلارنى سادىر قىلغان بىر تۈركۈم جىنايەتچىلەر ئۈستىدىن ئاخىرقى ھۆكۈم جاكارلىدى.

ئۇقۇشۇمىزچە، جىنايەتچى مايەنشەن ئۆچ ئېلىش ئۈچۈن ئۆچ ئېسۇرلىنى ئۆز ئىچىگە ئالغان ئالتە ئادەمنى ئۆلتۈرگەن. جىنايەتچى ياسىن تۇرسۇن بىر قىزنىڭ كېيىنكى كېرۇلىپ رەت قىلىشىغا نارازى بولۇپ، ئۇ قىزنىڭ 28 يېرىگە پىچاق تىقىپ ئۆلتۈرۈپ، قېچىپ كەتكەن. جىنايەتچى گاۋشۇندەي قەرزدىن قۇتۇلۇش ئۈچۈن قەرز ئىگىسىنى بولقا بىلەن ئۇرۇپ ئۆلتۈرۈۋەتكەن. جىنايەتچى لۇشىڭمىڭ ئائىلىدىكى كىچىك ئىشلار ئۈچۈن قاتىللىق قىلىپ ئىككى ئادەمنى ئۆلتۈرگەن. جىنايەتچى ۋاڭ شىن ئىلگىرى باسقۇنچىلىق، لۈكچەكلىك، ئوغرىلىق جىنايىتى ئۆتكۈزۈپ، 10 يىللىق قاماق جازاسى توشۇپ قويۇپ بېرىلگەندىن كېيىن، بۇ يىل 7 - يانۋاردا يەنە بىر ئادەمنى ئۆلتۈرگەن. جىنايەتچى جاڭ شىنچۈەن (60 ياش) ئون نەچچە يىلدىن بۇيان تەھدىت سېلىپ، ئۆز يۇشتىدىن بولغان ئۈچ قىزنىڭ نومۇسىغا تەككەن. جىنايەتچى يەن شۋاگۇۋ بىلەن جىنايەتچى جاڭ خۇگلياڭ بىرلىشىپ ئىككى ئادەمنى بوغۇپ ئۆلتۈرۈپ، 10 يۈەن پۇل ۋە بىر دانە چاقىرغۇنى بۇلىۋالغان. سوت مەھكىمىسى يۇقىرىقى جىنايەتچىلەرگە ئاخىرقى سوت ئېچىپ، قانۇن بويىچە ئايرىم - ئايرىم ئۆلۈم جازاسى بېرىپ، سىياسىي ھوقۇقىدىن ئۆمۈرۋايەت مەھرۇم قىلىشقا ھۆكۈم قىلدى.

ھۆكۈم جاكارلاش يىغىنىدا يەنە جاڭ چىڭگو باشچىلىقىدىكى قارا جەمئىيەت خاراكتېرىدىكى نۇرغۇن جىنايى قىلمىشلارنى سادىر قىلغان بىر دېلودىكى 18 جاۋابكار ئۈستىدىن 1 - سوت ھۆكۈمى ئېلان قىلدى.

سۈرەتتە: ھۆكۈم ئېلان قىلىش يىغىنىدىن كۆرۈنۈش.

مامۇت بارات خەۋىرى، فوتوسى

ئەتىگەنلىك، كەچلىك بازارلاردىكى بەلگىلىمىگە خىلاپلىق قىلغۇچىلار جازالىنىدۇ

ئۆز خەۋەرچىمىز: شەھىرىمىزنىڭ شەھەر قىياپىتى، مۇھىتىنى ھەر تەرەپلىمە تۈزەپ، تەرتىپكە سېلىش خىزمىتى ئۈنۈملۈك باسقۇچقا قەدەم قويدى. 23 - سېنتەبىردىن 15 - ئۆكتەبىرگىچە شەھەرلىك شەھەر ئىشلىرى ئىدارىسى ۋە شەھەر قىياپىتىنى باشقۇرۇش ئىدارىسى شەھىرىمىزنىڭ ئۈلانباي - جەنۇبىي شەھەر مەنزىرە رايونىنىڭ چەقمىش ئېغىزى، «ئالتاي» يولى، شەرقىي «خېبېي» يولى، شەرقىي «قاراماي» يولى قاتارلىق 11 ئوقتىلىق يول بويلىكىدە ئوقتىلىق تۈزەپ، تەرتىپكە سېلىش ئېلىپ باردى. بۇ قېتىم ئەتىگەنلىك، كەچلىك بازارلارنى ياخشىلاشنى تۈزەپ، تەرتىپكە سېلىشنىڭ مەزمۇنى قاتارىغا كىرگۈزدى.

تونۇشتۇرۇلۇشىچە، بۇ قېتىمقى تۈزەپ، تەرتىپكە سېلىشتا شەھەر رايونىدىكى ئاساسلىق كوچا ھەمدە ھەر ئوقتىلىق يول بويلىرىنىڭ ئىككى قاسنىقىدىكى چىراغ، پىيادىلەر يولىدىكى ۋېلسىكلار بىر تۇتاش قېلىپلاشتۇرۇلىدۇ. ئەتىگەنلىك، كەچلىك بازارنى باشقۇرۇشتا تېجارەتچىلەرنىڭ ئەتىگەنلىك، كەچلىك بازارنى ۋاقتىدا ئېچىپ، ۋاقتىدا يىغىشى، بازارنى يىغىشتۇرۇپ 30 مىنۇت ئىچىدە پاكىز تازىلىشى تەلەپ قىلىنىدۇ. باشقۇرۇشقا بويسۇنمىغانلار بىرلەشمە مەمۇرىي قانۇن ئىجرا قىلىش ئىدارىسى تەرىپىدىن جازالىنىدۇ. شۇنىڭ بىلەن بىللە يەنە «جۇڭشەن» يولىدىكى رەڭلىك چىراغلار، ۋەكىل خاراكتېرلىك بىناكارلىق قۇرۇلۇش چىراغلىق ئابلانلارنىڭ كېچىدە يېقىلىش ۋاقتى ئۆكتەبىر مەزگىلىدە ھەر كۈنى كەچ سائەت 7.30 دىن 10 غىچە بولۇشى تەلەپ قىلىندى.

دېھقانلارنىڭ ئارزۇسى يەردە قالمىسا

ئاممىنىڭ ئەنگىلىسى

يولداش مۇخبىرىمىز: يېقىنقى يىللاردىن بۇيان ئاپتونوم رايونىمىزنىڭ تېلېفون، تېلېگراف ئىشلىرى ئۈزلۈكسىز تەرەققىي قىلىپ، ئاممىنىڭ ئالاقە ئىشلىرى ياخشىلاندى. شەھەرلەردىن يېزىلارغىچە تېلېفون ئومۇملاشتى.

غۇلجا ناھىيىسىنىڭ چولۇقاي يېزىسىدىكى دېھقان، چارۋىچىلار تۇرمۇش سەۋىيىسىنىڭ ياخشىلىنىشىغا ئەگىشىپ، ئۆيلەردە تېلېفون ئورنىتىش قىزغىنلىقى يۇقىرى كۆتۈرۈلدى. بىراق بۇ يېزىغا تارتىلغان تېلېفون سىم يولى ئاز بولغاچ ئۇلارنىڭ قىزغىنلىقى سوغا چىلاشتى. شۇڭا مۇناسىۋەتلىك ئورۇنلارنىڭ بۇ مەسىلىگە ئالاھىدە ئەھمىيەت بېرىپ، سىم يولىنى كۆپەيتىپ بېرىشىنى ئۈمىد قىلىمىز.

چولۇقاي يېزىسىدىكى دېھقان، چارۋىچىلارغا ۋاكالىتەن قەلەم تەۋرەتكۈچى: ھەسەنجان ئىمرەمزى

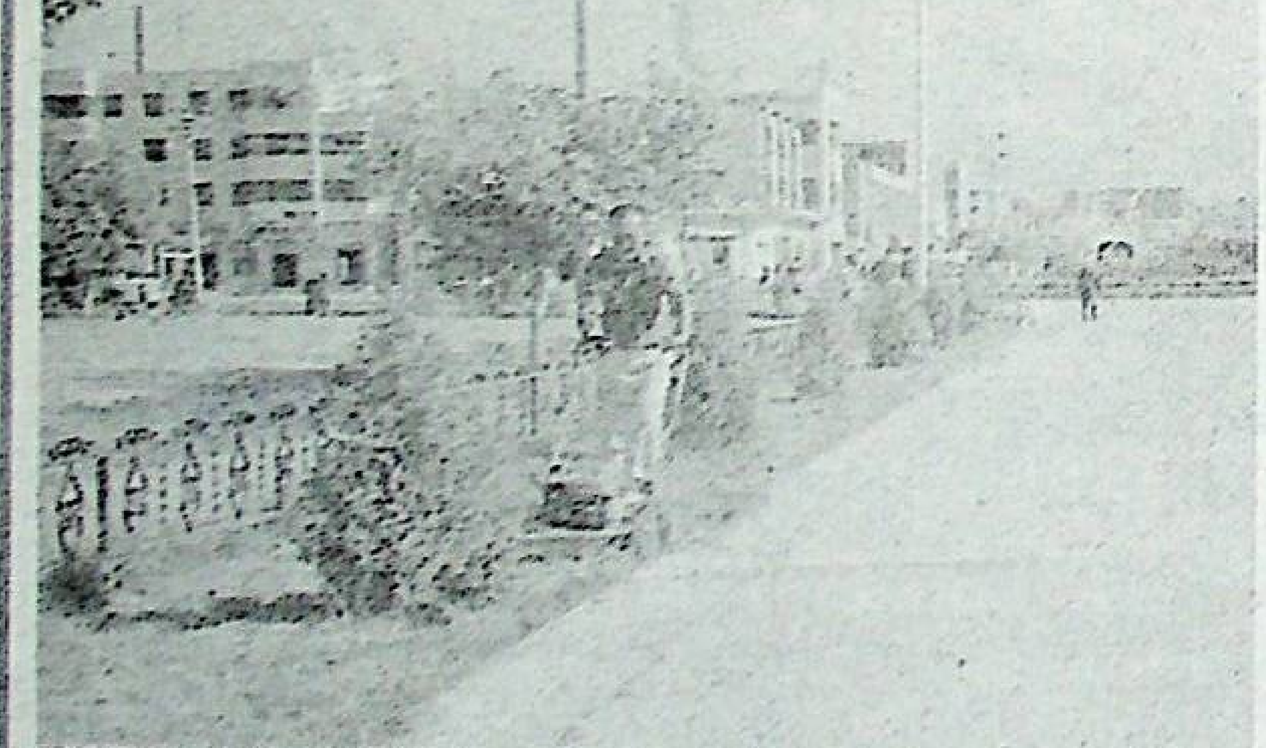

مۇھىتنى ياخشىلاشقا ئالاھىدە كۈچ سەرپ قىلىپ كېلىۋاتقان نىلقا ناھىيىسى بۇ يىل مارتتا يەنە 50 مىڭ يۈەن ئاجرىتىپ، ئىچكى ئۆلكىدىن 2000 تۈپ مەنزىرە كۆچىتى ئەكىلىپ ئاساسلىق يول بويلىرىغا تىككەندى. ئىلمىي ئۇسۇلدا پەرۋىش قىلىنغانلىقتىن، بۇ كۆچەتلەرنىڭ تۇتۇش نىسبىتى %98 كە يەتتى.

رەشىدە ئابلىتىپ فوتوسى

سىياسىي كېڭەش ئۈرۈمچى شەھەرلىك 9 - نۆۋەتلىك كومىتېتى دائىمىي كومىتېتىنىڭ 23 - يىغىنى ئېچىلدى

مۇخبىرىمىز شەۋكەت مەمتىمىن خەۋەر قىلىدۇ: سىياسىي كېڭەش ئۈرۈمچى شەھەرلىك 9 - نۆۋەتلىك كومىتېتى دائىمىي كومىتېتىنىڭ 23 - يىغىنى 26 - سېنتەبىر چۈشتىن بۇرۇن شەھىرىمىزدە ئېچىلدى. شەھەرلىك سىياسىي كېڭەشنىڭ رەئىسى ۋاڭ يۈنخې يىغىنغا رىياسەتچىلىك قىلدى.

يىغىندا سىياسىي كېڭەش ئۈرۈمچى شەھەرلىك 9 - نۆۋەتلىك كومىتېتى دائىمىي كومىتېتىنىڭ 23 - يىغىنىنىڭ قارالمىسى قاراپ چىقىلىپ ماقۇللاندى؛ سىياسىي كېڭەشنىڭ مۇئاۋىن رەئىسى لى جۇنفېڭ سىياسىي كېڭەش قانات يايدۇرغان شەھىرىمىزنىڭ ئىقتىسادىي تەرەققىيات مۇھىتىنى تەكشۈرۈپ تەتقىق قىلىش ئەھۋالىدىن دوكلات بەردى.

يىغىنغا سىياسىي كېڭەشنىڭ مۇئاۋىن رەئىسلىرىدىن جاۋ سۇيچىڭ، لى جۇنفېڭ، شېرىپجان داموللا ھاجى، جاڭ كەيخۇا، تەلئەت مۇيىدىن، ليۇجۇەن، باش كاتىپ لياڭ جىلۇڭلار قاتناشتى.

قانۇنسىز يۆتكەلگەن تاماكا قولغا چۈشتى

مۇخبىرىمىز نىيازنىڭ ئۈرۈمچى شەھەرلىك تاماكا باش شىركىتى تەكشۈرۈش ئەترىتىدىن ئىگىلىشىچە، بۇ ئەترەت يېقىندا ئاما تەمىنلىگەن ئۇچۇرغا ئاساسەن ھەرىكەت قوللىنىپ، يۈننەندىن ئۈرۈمچىگە قانۇنسىز يۆتكەپ كېلىنگەن 160 مىڭ يۈەن قىممىتىدىكى 80 يەشىك تاماكىنى ئۈرۈمچى ئايرودرومىدا قولغا چۈشۈرگەن.

ئۈرۈقلىتىش
ئۈرشەم
كاپسۇلى

بۇ مەھسۇلات ياپونىيىنىڭ ئىلغار تېخنىكىسىدىن پايدىلىنىپ ساپ - تەبىئىي سامان غوللۇق ئۆسۈملۈكلەردىن ئاكتىپلاشتۇرغۇچى تەركىبلەرنى ئايرىۋېلىش ئارقىلىق ئىنچىكە پىششىقلاپ ئىشلەنگەن.

بۇ مەھسۇلاتنىڭ سېمىزلىك كېسىلى ۋە قاندا ياغ كۆپىيىپ كېتىش كېسىلىگە ئۈنۈمى بار. ئىشتىھانى تۇتماسلىق، ئىچىنى سۈرمەسلىك، قايتا قوزغاتقۇزماسلىقتەك ئالاھىدىلىكلەرگە ئىگە.

ئىشلىتىش ئۇسۇلى: كۈندە ئۈچ تال (ئەتىگەندە يېشىل كاپسۇلدىن ئىككى تال، كەچتە ئۇخلاشتىن ئىلگىرى كۆك كاپسۇلدىن ئىككى تال) ئاچ قورساققا ئىچىلىدۇ.

ئۈرۈمچى «يېڭى ساھە» داۋالاش ئۈسكۈنىلىرى چەكلىك شىركىتى ئىشلىگەن.
تېلېفون: 0991 - 2891703

دېھقانلارنىڭ يۈكى يېنىكلىتىلدى

بۇ يىل كىرگەندىن بۇيان پىچان ناھىيىسى كەنت كادىرلىرىنى كېمەيتىپ، مۇشۇ تۈردىلا دېھقانلارنىڭ 169 مىڭ يۈەن سېلىقىنى ئازايتتى. ناھىيىلىك مالىيە ئىدارىسى 2 مىليون يۈەن مەبلەغ ئاجرىتىپ بېرىپ، كەنت يولىدىن 47 كىلومېتىرنى ئۆزگەرتىپ ياساپ، دېھقانلارنىڭ كىشى بېشى سېلىقىنى 14 يۈەندىن ئارتۇق ئازايتتى. 15 مىڭ مو يەرگە تۆۋەن بېسىملىق تورۇبا قۇرۇلۇشى ئېلىپ بېرىپ، بىر يىلدا تەخمىنەن 180 مىڭ يۈەن تېجەپ قالدى.

رازاق ھېيتەم

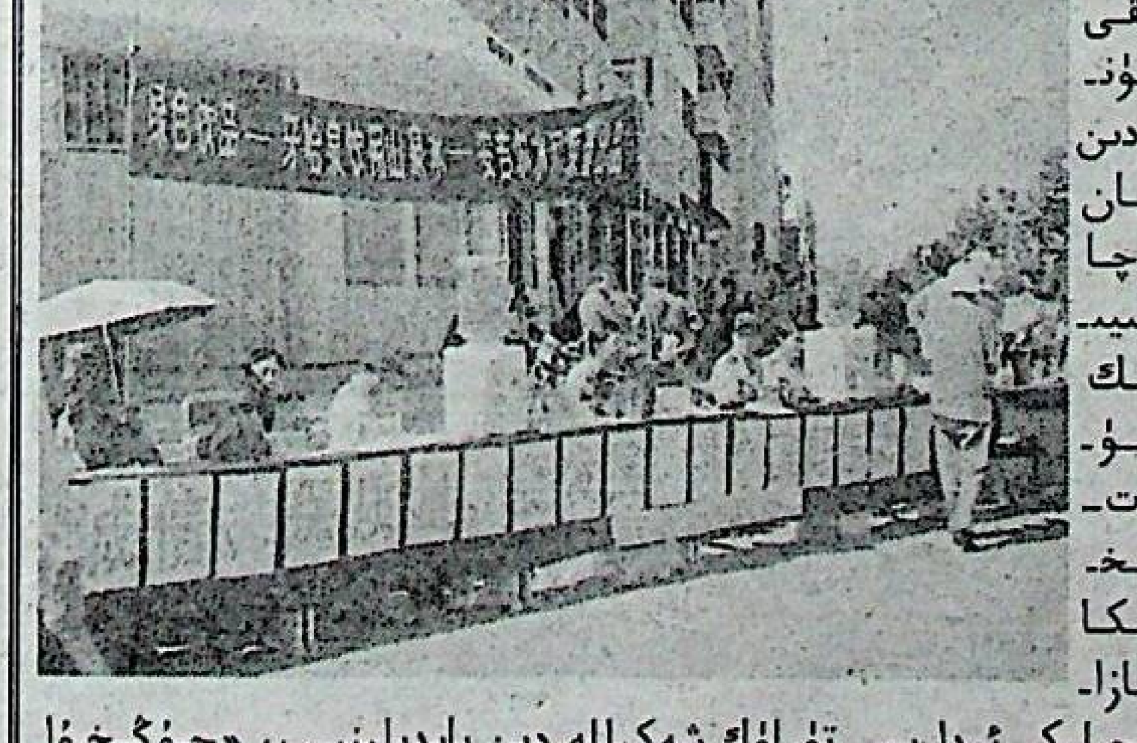

يېقىنقى كۈنلەردىن بۇيان كوچا ناھىيىلىك سۇ ئۈسكۈنە تېخنىكا نازارەتچىلىكى ئىدارىسى تۇرلۇك شەكىللەردىن پايدىلىنىپ، «جۇڭخۇا خەلق جۇمھۇرىيىتىنىڭ مەھسۇلات سۈپىتى قانۇنى» نى تەشۋىق قىلدى.

ئابلىمىت ئەبەيدۇللا فوتوسى

تەپەككۇر جاۋھەرلىرى

▲ بىر ئۇلۇغ زاتقا نىسبەتەن كەمتەرلىك ۋە كەڭ قورساقلىقتىن ئارتۇق يارىشىملىق ئىش يوق.

- سىدو

▲ تۇرمۇش خۇددى ئەينەككە ئوخشايدۇ. ئەگەر ئۇنىڭغا قاراپ يىغلىساڭ، ئۇمۇ ساڭا قاراپ يىغلايدۇ؛ سەن ئۇنىڭغا قاراپ كۈلسەڭ، ئۇمۇ ساڭا قاراپ كۈلىدۇ.

- شېكىسپىر

▲ بەختلىك ياشاي دېسەڭ، ئالدى بىلەن ئازابلارغا بەرداشلىق بېرىشنى ۋە ئۇنى يېڭىشنى ئۆگەن.

- تۇرگېنيېۋ

▲ ئىنسانلارنىڭ بارلىق تىرىشچانلىقلىرى بەختكە ئېرىشىش ئۈچۈندۇر.

- ئوۋېن

▲ ئىنسانلار بۇ دۇنيادا باي بولۇش ئۈچۈن ئەمەس، بەلكى بەختلىك بولۇش ئۈچۈن ياشايدۇ.

- ستېندال

▲ بەخت ئەخلاقلىق ئادەملەرگە قىلىنغان ئىنئامدۇر.

- توماس

▲ مېھىر - ۋاپاسى يوق كىشى ئەگەر قۇياش بولغان تەقدىردىمۇ ئۇنىڭدىن نېمە پايدا؟!

- لۇتفى

▲ ھەرقانداق ئىشنى چېكىدىن ئاشۇرۇۋەتمە، چېكىدىن ئېشىپ كەتسە ئۇ ئىش سەندىن قاچىدۇ.

▲ دۆلەتكە ئېرىشسەڭ مەغرۇرلانمىغان، قولۇڭدىن كېلىشىچە ياخشىلىق قىل، يامانلىق قىلما.

▲ كۆيۈمسىز ئەسقاتماس ئوغلىدىن كۆرە، سادىق، كۆيۈمچان خىزمەتچى ياخشى.

▲ قانچىلىك ئەشەنچلىك ۋە توغرا ئادەم بولسۇن، ھەممىدىن ئىشەنچلىكى ئۆزۈڭ.

▲ بىلمىلىكنىڭ سۆزى بىلمسىزگە كۆزدۇر.

▲ ئىنسان بىلمى بىلەن ھەممىگە قول ئۇزىتالايدۇ.

▲ ئەقىل - ئىدراك ساڭا ياخشى ۋە ئىشەنچلىك ئاداشتۇر، بىلىم ناھايىتى مېھرىبان قېرىنداشتۇر.

- يۈسۈپجان ھاجىپ

ئابلىمىت توختىباقى توپلىغان

«نەسىردىن ئەپەندى» سەھنىدە

مۇخبىرىمىز **ئامىنە ئابدۇرېشىت** خەۋەر قىلىدۇ: ئاقسۇ تارىم ناخشا ـ ئۇسسۇل ئۆمىكى يېڭى ئەسىردىكى تۇنجى كەسپىي سەنئەت ئۆمەكلىرىنىڭ سەنئەت كۆرىكىگە ئاتاپ ئاجايىپ ئىسىل ئەسەر «نەسىردىن ئەپەندى» نى سوۋغا قىلدى.

بۇ ئۆمەك كەڭ جامائەتچىلىككە تونۇشلۇق بولغان ئەقىل ـ پاراسەت ئەلچىسى، خۇشچاقچاق، سۆزمەن، يۇمۇرىستىك، ئاق كۆڭۈل، جاھان كېزەر «نەسىردىن ئەپەندى» نى چوڭ تىپتىكى ئۇيغۇرچە ئۇسسۇللۇق ئوپېرا قىلىپ سەھنىلەشتۈرۈپ، سەنئەتنىڭ ئاجايىپ دۇردانىلىرىنى مۇجەسسەملەشتۈرۈپ سەھنىگە ئېلىپ چىقتى. 9 ـ ئاينىڭ 25 ـ كۈنى كەچ مۇقەددىمە، خاتىمەدىن تەركىب تاپقان بەش پەردىلىك بۇ ئوپېرا خەلق تىياتىرىدا ئوينالغاندا يۇقىرى سەۋىيىلىك، بەدىئىيلىككە ئىگە، خۇددى بىر يىپقا تىزىلغاندەك مەزمۇن بىلەن ھەرىكەت بىرلىشىپ كەتكەن ھەر بىر كۆرۈنۈشتىن چەكسىز روھىي ئوزۇق ئالغان تاماشىبىنلار ئۇزۇلدۇرمەي ئالقىش ياڭراتتى.

خەلقپەرۋەر «نەسىردىن ئەپەندى» ھېلى قەشقەر، ھېلى تۇرپان، ھېلى غۇلجىدا پەيدا بولۇپ، نامراتلارنى يۆلەپ، باي ـ غوجاملارنىڭ ئەدىپىنى بەردى. «نەسىردىن ئەپەندى» قەيەرگىلا بارسا ئارتىسلار شۇ جاينىڭ يەرلىك ئۇسسۇلىنى ئوينىدى. كۆرۈنۈشلەر، دىكراتسىيە مەزمۇن بىلەن زىچ ماسلىشىپ كەتكەن بولۇپ، ئارتىسلارنىڭ يۇقىرى ماھارىتى، گۈزەل، نەپىس ھەرىكەتلىرى تاماشىبىنلارنى مەپتۇن قىلىۋالدى. ئەقىل ـ پاراسەت ئىگىسى نەسىردىن ئەپەندىنىڭ نائىنساپ زومىگەر بايلارنى بابلىغانلىقىدەك كۈلكىلىك كۆرۈنۈشلەر تاماشىبىنلارنى پۇخادىن چىقارسا، قىز ـ يىگىتلەرنىڭ جەسۇر، لەرزان ئۇسسۇللىرى تاماشىبىنلارغا ئېستېتىك زوق ئاتا قىلدى.

ئاپتونوم رايونىمىز رەھبەرلىرىدىن ئىسمائىل تىلىۋالدى، مەتنىياز زاكىر قاتارلىقلار ئويۇننى كۆردى ۋە سەھنىگە چىقىپ ئارتىسلار بىلەن خاتىرە سۈرەتكە چۈشتى.

تولۇق ئوتتۇرا مەكتەپنى پۈتتۈرۈش خۇلاسە ئىمتىھانى داۋاملىق ئېلىنىدۇ

ئۆز خەۋىرىمىز: تولۇق ئوتتۇرا مەكتەپنى پۈتتۈرۈش خۇلاسە ئىمتىھانى تۈزۈمىدە چوڭ تۈرۈپ ۋە ئۇنى ياخشىلاپ جەمئىيەتكە يۈزلەندۈرۈپ، ئۇنىڭ ئىجتىمائىي ئۈنۈمىنى ئاشۇرۇش لازىم. بۇ 23 ـ سېنتەبىر شەھىرىمىزدە ئېچىلغان مەملىكەتلىك تولۇق ئوتتۇرا مەكتەپنى پۈتتۈرۈش خۇلاسە ئىمتىھان خىزمىتىنى ماسلاشتۇرۇش يىغىنىدا بېكىتىلگەن بۇنىڭدىن كېيىنكى ئادەتتىكى تولۇق ئوتتۇرا مەكتەپنى پۈتتۈرۈش خۇلاسە ئىمتىھانىنى ئىسلاھ قىلىش نىشانى.

ئادەتتىكى تولۇق ئوتتۇرا مەكتەپنى پۈتتۈرۈش خۇلاسە ئىمتىھانى دۆلەت ئېتىراپ قىلغان، ئۆلكە دەرىجىلىك ئادەتتىكى تولۇق ئوتتۇرا مەكتەپلەرنىڭ مەدەنىيەت دەرسلىكلىرىنى ئوقۇپ پۈتتۈرۈشتىكى سەۋىيە سىناش ئىمتىھانىدۇر. ئۇ ئوقۇغۇچىلارنىڭ ئوقۇش پۈتتۈرۈش سەۋىيىسىنى سىناش ۋە يېتەكچى مائارىپنى باھالاشتىن ئىبارەت ئىككى تۈرلۈك ئاساسىي ئىقتىدارغا ئىگە.

مەملىكىتىمىز 1992 ـ يىلىدىن باشلاپ ھەر قايسى جايلاردا قەدەممۇ قەدەم تولۇق ئوتتۇرا مەكتەپنى پۈتتۈرۈش خۇلاسە ئىمتىھان تۈزۈمىنى يولغا قويغانىدى. 10 يىلدىن بۇيانقى ئەمەلىيەت شۇنى ئىسپاتلىدىكى، خۇلاسە ئىمتىھانىنىڭ مائارىپ فاكجىپىنى ئىزچىللاشتۇرۇش، ساپا مائارىپىنى يولغا قويۇش جەريانىدىكى تۆھپىسى ناھايىتى زور بولدى. مەملىكەت بويىچە تولۇق ئوتتۇرا مەكتەپ ئوقۇتۇش سۈپىتىنى نازارەت قىلىش، مەلۇم دەرسلەرگىلا ئېتىبار بېرىش ھالىتىگە خاتىمە بېرىش جەھەتتىكى، ھەتتا ئوقۇغۇچىلارنىڭ ھەر تەرەپلىمە تەرەققىي قىلىشىنى ئىلگىرى سۈرۈشتىكى رولى ناھايىتى ياخشى بولدى.

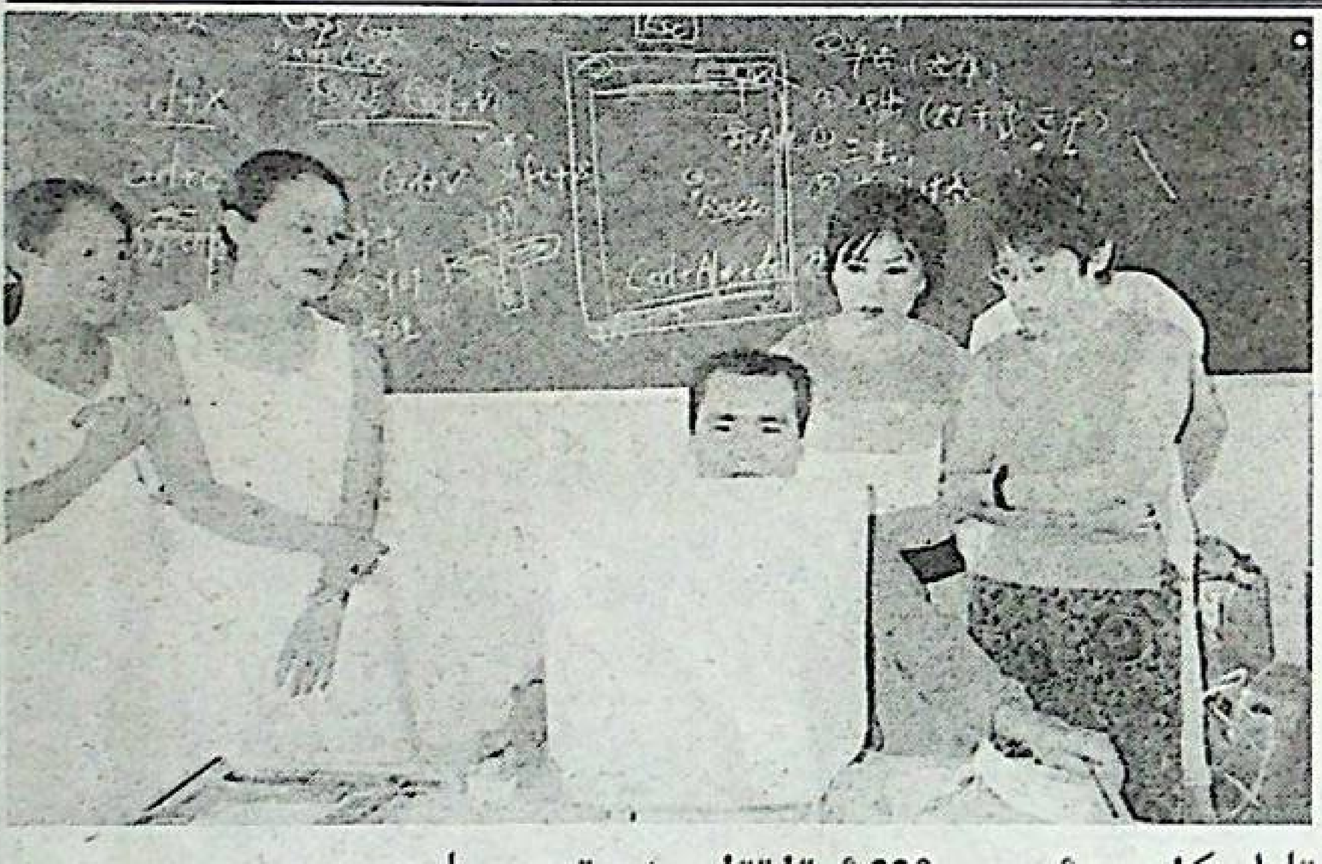

كۇچا ناھىيىلىك مائارىپ كومىتېتى ساپا مائارىپىنى يۇقىرى كۆتۈرۈپ، نۆۋەتتىكى تەرەققىيات ۋەزىيىتىگە ماسلىشىپ، ئوقۇتقۇچىلارنى كومپيۇتېردا بىمالال مەشغۇلات ئېلىپ بارالايدىغان سەۋىيىگە يەتكۈزۈش ئۈچۈن، يېقىندا تۆت قارار كۇرس ئېچىپ 320 ئوقۇتقۇچىنى تەربىيىلىدى.

سۈرەتتە: ئوقۇتقۇچىلار كومپيۇتېر ئۆگەنمەكتە.

ئابلىمىت ئەبەيدۇللا فوتوسى

تارباغاتاي ۋىلايەتلىك ناخشا ـ ئۇسسۇل ئۆمىكى ئېسىل نومۇرلىرىنى تاماشىبىنلارغا تەقدىم قىلدى

مۇخبىرىمىز **ئامىنە ئابدۇرېشىت** خەۋەر قىلىدۇ: تارباغاتاي ۋىلايەتلىك ناخشا ـ ئۇسسۇل ئۆمىكى قازاق، ئۇيغۇر، خەنزۇ، موڭغۇل، تاتار قاتارلىق مىللەتلەردىن تەركىب تاپقان بولۇپ، ئۇلار يېڭى ئەسىردىكى تۇنجى كەسپىي سەنئەت ئۆمەكلىرىنىڭ سەنئەت كۆرىكىگە ئاتاپ ھەر مىللەت ناخشا ـ ئۇسسۇللىرىنى تەييارلىدى.

24 ـ سېنتەبىر كەچ «ئۆكتەبىر» كۇلۇبىدا ئۇلار ئورۇندىغان قازاقچە كوللېكتىپ ئۇسسۇل «جەۋلان قىلغىن ئۇلاستاي يايلىقى»، تاتارچە ئۇسسۇل «سابان تويى»، داغۇرچە ئۇسسۇل «ھەسەن ـ ھۈسەن ماكانى» قاتارلىق نومۇرلاردا ھەر مىللەتنىڭ ئۆزىگە خاس يەرلىك ئالاھىدىلىكى، ئۆرپ ـ ئادىتى تولۇق ئەكس ئەتتۈرۈلگەن بولۇپ، تاماشىبىنلار ئۇلار ئورۇندىغان ھەر بىر نومۇرغا قىزغىن ئالقىش ياڭراتتى.

سۈرەتلەرنى مۇخبىرىمىز **يۈسۈپجان تۇرسۇن** تارتقان

«قاراماي قىزى»، «روزىلەم» قاتارلىق ناخشا ـ ئۇسسۇل تاماشىبىنلار قەلبىگە ياقتى

مۇخبىرىمىز **ئامىنە ئابدۇرېشىت** خەۋەر قىلىدۇ: قاراماي شەھەرلىك ناخشا ـ ئۇسسۇل ئۆمىكى يېڭى ئەسىردىكى تۇنجى كەسپىي سەنئەت ئۆمەكلىرىنىڭ سەنئەت كۆرىكىگە ئاتاپ تەييارلىغان «قاراماي قىزى»، «روزىلەم» قاتارلىق كوللېكتىپ ئۇسسۇل ۋە ناخشىلار 24 ـ سېنتەبىر كەچ «ئۆكتەبىر» كۇلۇبىدا ئوينىلىپ، تاماشىبىنلارنىڭ ئالقىشىغا ئېرىشتى.

يەرلىك ئالاھىدىلىك گەۋدىلەندۈرۈلگەن ھەر بىر نومۇر تاماشىبىنلارنى جەلپ قىلدى. بولۇپمۇ مەرزىيە ئورۇندىغان يالغۇز كىشىلىك ئۇسسۇل «نېفىتلىككە مۇھەببەت»، كوللېكتىپ ئورۇندىغان ئۇسسۇل «روزىلەم» يېقىملىق مۇزىكا ساداسى ئىچىدە يۇقىرى ماھارەت بىلەن ئورۇندىلىپ تاماشىبىنلار قەلبىگە ياقتى.

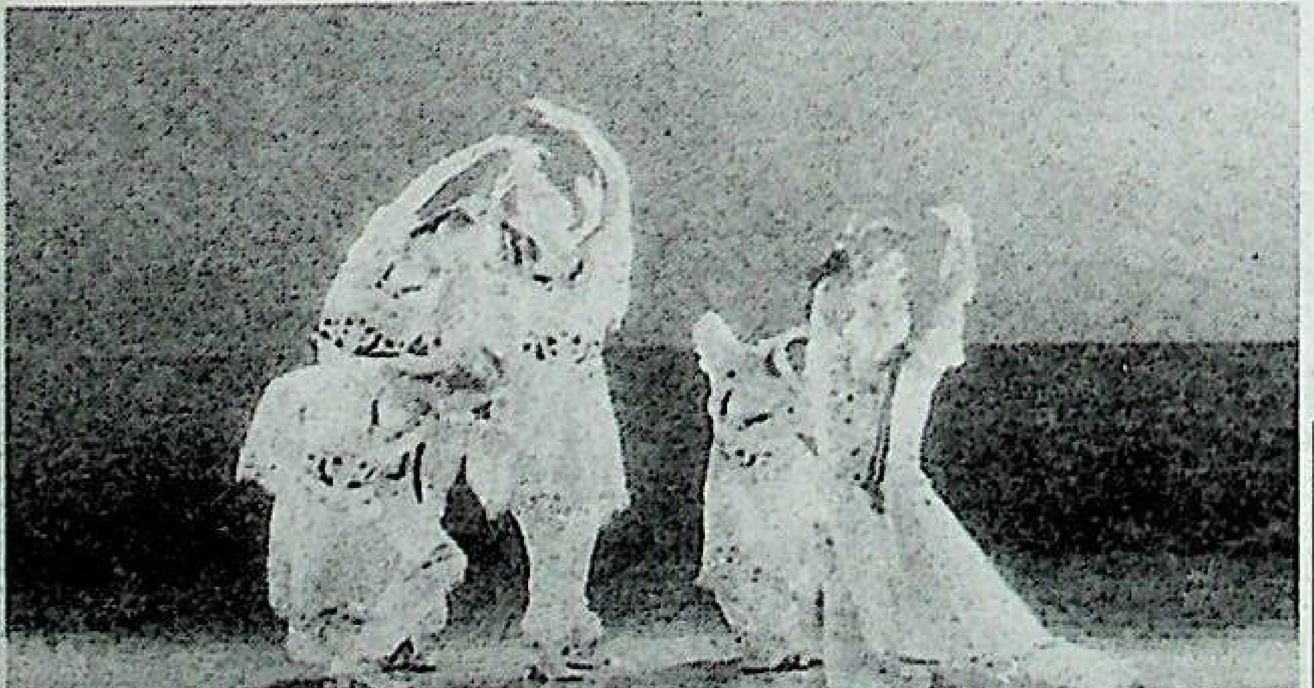

ئوتتۇرا مەكتەپ بىئولوگىيە مۇسابىقىسىدە 29 ئوقۇغۇچى نەتىجىگە ئېرىشتى

مۇخبىرىمىز **نىياز قاھار** خەۋەر قىلىدۇ: 19 ـ نۆۋەتلىك مەملىكەتلىك ئوتتۇرا مەكتەپ بىئولوگىيە مۇسابىقىسى شىنجاڭ مۇسابىقە رايونىدا 29 ئوقۇغۇچى 1 ـ دەرىجىلىك مۇكاپاتقا ئېرىشتى.

ئىگىلىنىشچە، پۈتۈن ئاپتونوم رايون بويىچە 140 ئادەم قاتناشقان بۇ مۇسابىقىدە ئوتتۇرا مەكتەپ ئوقۇغۇچىلىرى %50 نى ئىگىلەيدىكەن. نەتىجىگە ئېرىشكەن ئوقۇغۇچىلارنىڭ 18 نەپىرى شىنجاڭ تەجرىبە ئوتتۇرا مەكتىپىنىڭ ئوقۇغۇچىلىرى ئىكەن.

شىنجاڭ سەنئەت ئىنستىتۇتىدا كەسپىي سەنئەت لايىھە كۆرگەزمىسى ئۆتكۈزۈلدى

مۇخبىرىمىز **نىياز قاھار** خەۋەر قىلىدۇ: 24 ـ سېنتەبىر مەملىكەتلىك 8 ـ نۆۋەتلىك سەنئەت ئىنستىتۇتلىرى سەنئەت لايىھە كۆرگەزمىسى شىنجاڭ سەنئەت ئىنستىتۇتىدا ئۆتكۈزۈلدى. بۇ قېتىمقى كۆرگەزمىگە نەنجىڭ، گۇاڭشى، يۈننەن، شەندۇڭ، ئىچكى موڭغۇل قاتارلىق جايلاردىن كەلگەن يەتتە سەنئەت ئىنستىتۇتى ۋەكىللىرى قاتناشتى.

ئىگىلىنىشچە، بۇ قېتىمقى كۆرگەزمىگە 100 پارچىدىن ئارتۇق ئەسەر قاتناشتۇرۇلغان بولۇپ، مۇھىت، نوپۇس قاتارلىق تېمىلارنى ئارقا كۆرۈنۈش قىلغان رەسىملەر كۆپ نىسبەتنى ئىگىلەيدىكەن.

ئۈگۈنكى تېلېۋىزورلار

27 ـ سېنتەبىر (جۈمە)
شىنجاڭ تېلېۋىزىيىسى
2 ـ يۇرۇش (ئۇيغۇرچە)
7:30 ۋە 21:50 قىزىق نۇقتا
ھەققىدە سۆھبەت
8:03 ۋە 23:45 قېرىنداشلىق
مېھرى
8:50 كۆك ئەرۋاھ
10:28، 18:02 ۋە 19:33 مۇھەببەتكە تولغان ھايات
12:13 ۋە 17:08 شىر پادىشاھ
12:43 ۋە 17:38 دۇنيادىكى
ئىشلار
13:12 كۆڭلۈمدىكى سۆز
14:31 مېنى ۋىجدانسىز دېمەڭ
20:25 تەلەپ ۋە تەقدىم
22:08 ھېكايە فىلىم : چۈغۇندەك ئەترىتى
1 ـ يۇرۇش (خەنزۇچە)
7:40 ۋە 8:55 ئاگاھلاندۇرۇش سىرىنقى
10:40 36 تېررورلۇق
13:40 ۋە 13:43 پامىردىكى
دوختۇر
22:55 مۇكەممەل نىكاھ
قوللانمىسى
3 ـ يۇرۇش (قازاقچە)
8:18 ۋە 13:30 غەرب چۈشى
9:00 ۋە 16:20 جىنايەت
ئىسپاتى
12:05 ۋە 20:10 ئائىلە ئىچى ـ سىرتىدا
13:25 ۋە 22:25 قوملۇقتىكى ئۈمىد
مائارىپ تېلېۋىزىيىسى
8:49 (1) كارتون فىلىم
(2) ئاياللار ئائىلىدە
12:05 ۋە 19:37 مېھمانسارايدىكى بوران ـ چاپقۇن
21 ـ قانال
12:20 ئۈچ ئايلىق ئامەت
27 ـ قانال
8:01 قانۇن ھېسسىياتتىنمۇ
يۇقىرى تۇرىدۇ
9:35 ۋە 21:43 چوڭ قاچا
19:42 نەپسانىيەتنىڭ قاينىمى
9 ـ يۇرۇش (ئۇيغۇرچە)
ئىقتىساد ـ تۇرمۇش قانىلى
10:00 ئىچكى جايغا بېرىش
12:10 دىمپىس بىلەن مىمپىس
13:54 ۋە 18:47 دۇنيادىكى ئىشلار
14:19 ئامىگو ۋە ئۇنىڭ
دوستلىرى
14:37، 17:46 ۋە 22:26
شاگىرى تۆگە
18:35 ۋە 21:04 ئۈچۈر
19:14 جۇدۇندىكى سىر گۈزەشتە
21:16 سەنئەت : مەشرەپ
33 ـ قانال
10:49 ۋە 23:12 قىسمەت
11:38 شىر پادىشاھ
12:31 سەبىيلەر
1:02 ئاياللار دۇنياسى
1:31 ۋە 20:32 قىزلار ئاشىق
بولغاندا
19:29 ئالتۇن دەۋر
20:03 ئارام شادلىقى

ئۈرۈمچى سىجاڭ ئېلانچىلىق چەكلىك شىركىتى
ئۇيغۇرچە ئۈرۈمچى كەچلىك گېزىتىنىڭ بەت يۈزى ئېلانى ۋە ئامما ئېلانلىرىنىڭ خاس ۋاكالەتچىسى. شىركىتىمىز ھەر قايسى ساھە زاتلىرىنىڭ كېلىپ بىز بىلەن ئالاقىلىشىشىنى ۋە ئېلان بېرىشىنى قىزغىن قارشى ئالىمىز.
ئالاقىلىشىش تېلېفون نومۇرى :
2827801، 2823490

ئۈرۈمچى كەچلىك گېزىتى 2002 - يىل 27 - سېنتەبىر TEL: 2623545
نەزەر
مەسئۇل مۇھەررىر: گۈلبادام مۇھەممەترېھىم
مۇھەررىر: كاملجان تۇرغان
5 - بەت

ئۈرۈمچىنىڭ ياخشى ساياھەت نۇقتىسى - گۈزەل تېرەكساي

نىياز كېرىمى

ئۈرۈمچىدىكى مەنزىرىسى گۈزەل ساياھەت نۇقتىلىرىنىڭ بىرى بولغان تېرەكساي ئۈرۈمچىنىڭ جەنۇبىي شەھەر ئەتراپىدىكى ھاۋاسى سالقىن، مەنزىرىسى گۈزەل يازلىق سەيلىگاھ بولۇپ، ئورنى ئۈرۈمچىنىڭ جەنۇبىدىكى نەنسەن (يۇقىرىقى تاغ) تاغ رايونىدىكى قارا ئۈچىن تېغى (قارا تاغ) نىڭ شىمالىي باغرىدا. ئۈرۈمچى بىلەن بولغان ئارىلىقى 59.5 كىلومېتىر، دېڭىز يۈزىدىن 2252 مېتىر ئېگىز.

ئۈرۈمچىدىن (خەلق مەيدانىدىن) 1370 مېتىر ئېگىز. ئۈرۈمچىدىن ئۈرۈمچى - كورلا تاشيولىنى بويلاپ جەنۇبقا قاراپ 32 كىلومېتىر يول ماڭسا سايئېرىق (يۈگكېڭچۈي) قا كېلىدۇ، بۇ جاي ئۈرۈمچى ناھىيىسىنىڭ بىر يېزىسى. سايئېرىقتىن 16 كىلومېتىر ماڭسا سارچوقىقا چارۋىچىلىق فېرمىسىنىڭ باش شتابىغا كېلىدۇ. ئۇ يەردىن 3.3 كىلومېتىر ماڭسا يەنى ئۈرۈمچى خەلق مەيدانىدىن ھېسابلىغاندا 51.3 كىلومېتىر يول ماڭسا تېرەكساي ئاغزىغا كېلىدۇ. بۇ جايغا كەلگەندە ئۈرۈمچى - كورلا تاشيولىدىن ئايرىلىپ غەربكە بۇرۇلۇپ ماڭسا تېرەكسايغا كىرىدۇ. تېرەكساينىڭ ئۇزۇنلۇقى 10 كىلومېتىر بولۇپ، ساي ئاغزىدىن سەككىز كىلومېتىر ماڭسا تېرەكساينىڭ مەركىزىگە كېلىدۇ. بۇ يەردە ساناتورىيە، كىگىز ئۆيلەر، ماگىزىن ۋە ئاشخانىلار، ساياھەتچىلەر ئۈچۈن خىزمەت قىلىدىغان ئات ۋە تۆگىلەر بار. ئۇ يەردىن يەنە ئىككى كىلومېتىر ماڭسا ساينىڭ ئاخىرىسىغا يەنى شارقىراتمىغا كېلىدۇ. شارقىراتمىنىڭ ئېگىزلىكى 40 مېتىردىن ئاشىدۇ، كەڭلىكى ئىككى مېتىر كېلىدۇ. تېرەكساينىڭ ئوتتۇرىسىدا سۈپسۈزۈك ئېقىن سۇ بار. بۇ ئېقىننىڭ سۈيى سارداۋان باغرىدىن باشلىنىپ ئۈرۈمچى دەرياسىغا قۇيۇلىدۇ. ئومۇمىي ئۇزۇنلۇقى 22 كىلومېتىر كېلىدۇ. ئېقىننىڭ باشلىنىش جايىدىن شارقىراتمىغىچە 12 كىلومېتىر كېلىدۇ. شارقىراتمىدىن تېرەكساي ئاغزىغىچە 10 كىلومېتىر كېلىدۇ. تېرەكساي ئېقىنىنىڭ تەكشۈرۈپ خۇلاسىلىگەن يىللىق سۇ مىقدارى 9 مىليون 650 مىڭ كۇب مېتىر.

تېرەكساي دەپ ئاتىلىۋاتقان بۇ ساياھەت نۇقتىسى ئىلگىرى ئۇيغۇرچە تېرەكساي، خەنزۇچە بەيياڭگۇ دەپ ئاتىلىپ كەلگەن بولسىمۇ، ئۈرۈمچى كىشىلىرىگە ئانچە تونۇش جاي ئەمەس ئىدى. 1970 - يىللاردىن باشلاپ ساياھەت نۇقتىسىغا ئايلاندى.

يېقىنقى يىللاردا ئۈرۈمچى دەرياسىنىڭ شەرقىدە يەنە بىر ساياھەت نۇقتىسى ئېچىلغانلىقتىن، جۇغراپىيە جەھەتتىن ئۆز ئارا يېقىن بولغان بۇ ئىككى ساياھەت نۇقتىسىنى پەرقلەندۈرۈش ئۈچۈن، ئەسلىدىكى تېرەكساينى غەربىي تېرەكساي، يېڭى ئېچىلغان ساياھەت نۇقتىسىنى ئۈرۈمچى دەرياسىنىڭ شەرقىدە بولغىنى ئۈچۈن، شەرقىي تېرەكساي دەپ ئاتايدىغان بولدى.

ئەسىر ئاتلىغان كونا ئەسكەر

ئەخمەت ئابدۇللا

ئۆمۈر جولىنى - ئەۋلاد جولىنى

يېزا ئىگىلىك 4 - شى 64 تۈەن - مەيداندىكى 103 ياشلىق يانتاق ئەمەت ئۆز ئۆمرىدە ئاجايىپ قىسمەتلەرنى بېشىدىن ئۆتكۈزگەن.

ئۇ 1900 - يىلى قەشقەردە دېھقان ئائىلىسىدە دۇنياغا كەلگەن. بىر قانچە يىل دىنىي مەكتەپتە ئوقۇغان. 17 يېشىدا ياڭ زېڭشىن قوشۇنى تەرىپىدىن ئەسكەرلىككە تۇتۇلغان. شۇنىڭدىن باشلاپ ئۇنىڭ «ئەسكەرلىك ھاياتى» باشلانغان. كېيىن ماجۇڭيىڭ قوشۇنىدا ئەسكەر بولغان. ماجۇڭيىڭ مەغلۇپ بولغاندىن كېيىن، شېڭ شىسەي قوشۇنىدا ئەسكەر بولغان. 1949 - يىلى شىنجاڭدىكى گومىنداڭ قوشۇنى تەركىبىدە ھەقىقەتكە قايتىپ، خەلق ئازادلىق ئارمىيىسىگە قوشۇلۇپ، ھازىرقى شىخەنزە شەھىرىنى قۇرۇشنىڭ تۇنجى كەتمىنىنى چاپقان. 1956 - يىلى كۈزدە بۇيرۇق بويىچە قورغاس ناھىيىسى تەۋەسىدىكى يېزا ئىگىلىك 4 - شى 64 تۈەن - مەيدانىغا كېلىپ ئولتۇراقلاشقان، ئۇ ئۆزىنىڭ نەچچە ئون يىللىق ئەسكەرلىك ھاياتىدا نۇرغۇنلىغان قانلىق جەڭلەرگە قاتنىشىپ ئېغىر يارىلانغان.

يانتاق بوۋىنىڭ ئايالى ھاشىخان 1992 - يىلى 60 يېشىدا ئالەمدىن ئۆتكەن. ھازىر ئۇنىڭ 12 پەرزەنتىدىن 11 ى ھايات. چوڭ ئوغلى بۇ يىل 60 ياشقا كىرىپ، پېنسىيىگە چىققان. يانتاق بوۋىنىڭ 24 نەۋرىسى، ئۈچ چەۋرىسى بار. ئۇ ئۆمرىدە تاماكا چەكمىگەن، ھاراق ئىستېمال قىلمىغان، كېسەل بولۇپ باقمىغان. تېنى ئىنتايىن ساغلام، تاماق تاللىمايدۇ. ئادەتتىكى جىسمانىي ئەمگەكلەرنى قىلالايدۇ. كۆپ چاغلاردا ئېتىزلىقلارنى، مەھەللىنى پىيادە ئارىلايدۇ. چەۋرىلىرىنى باقىدۇ.

سۈرەتتە: يانتاق بوۋاي (ئوتتۇرىدا) كونا سەپداشلىرى بىلەن بىللە.

ئۈچ تىلدا سۆزلىشەلەيدىغان تۆت ياشلىق قىز

كانادانىڭ تورونتودا تۇرۇۋاتقان تۆت ياشلىق قىز ئەي لىن خەنزۇ تىلى، ئىسپان تىلى ۋە ئىنگلىز تىلىدا راۋان سۆزلىيەلەيدۇ.

كىچىك ئەيلىننىڭ ئاپىسى جۇڭگولۇقنىڭ ئەۋلادى، دادىسى چىلىلىقنىڭ ئەۋلادى. ئەيلىن ئەمدىلا تۇغۇلغان ۋاقىتتا ئاتا - ئانىسى ئۇنىڭغا ئىسپان تىلى ۋە خەنزۇ تىلىنى بىللە ئۆگىتىشكە باشلىغان. ئۇنىڭ ئاتا - ئانىسى ئىنگلىز تىلىدا سۆزلەشكەچكە، ئۇ ئاستا - ئاستا ئىنگلىز تىلىنى چۈشىنىشكە باشلىغان. كېيىن باللار باغچىسىغا بېرىپ ئويناش جەريانىدا ئىنگلىز تىلىنى ئۆگەنگەن.

سەيدۇللا سەمەت (ت)

ئاڭلىغانلىرىمىز

گېرمانىيىدىكى ئالىي مەكتەپلەردە قورشاۋ تام يوق

چەت ئەللەردە

مەن تۇنجى قېتىم گېرمانىيىدىكى ماينىتز ئۇنىۋېرسىتېتىغا بارغىنىمدا مەكتەپ دەرۋازىسىنى تاپالمىدىم. بۇ يەرلىكلەرنىڭ مەكتەپ دەرۋازىسىنى ئىزدەۋاتقانلىقىمنى ئۇقۇپ كۈلۈشتى ۋە: « بىزنىڭ بۇ يەردە ئۇنىۋېرسىتېتلارنىڭ دەرۋازىسى يوق، ئەتراپىنى ئوراپ تۇرغان قورشاۋ تاملىرىمۇ يوق، سىز قايسى تەرەپتىن ماڭسىڭىز مەكتەپكە كىرەلەيسىز» دېيىشتى. مەن: « بۇ قانداقمۇ بىر ئالىي مەكتەپكە ئوخشىسۇن، بىزنىڭ دۆلىتىمىزدىكى ئالىي مەكتەپلەر نېمىدىگەن سۈرلۈك، ھەيۋەتلىك ھە!» دەۋەتتىم.

كېيىن مەن دەرسىدىنگە بېرىپ ئوقۇدۇم، بۇ يەردىكى ئالىي مەكتەپلەرنىڭمۇ قورشاۋ تېمى يوق ئىكەن. ۋاقىتنىڭ ئۆتۈشى بىلەن مەن ئەتراپىدا قورشاۋ تاملىرى يوق مۇنداق ئالىي مەكتەپلەرنىڭ ھەقىقەتەن ياخشى ئىكەنلىكىنى، مەكتەپ بىلەن جەمئىيەتنىڭ ئايرىلىشىپ كەتكەنلىكىنى، ئوقۇغۇچىلار جەمئىيەتتىن ئايرىلىپ قالمايدىغانلىقىنى ھېس قىلىپ قالدىم. يەنە تېخى ئۆلاردا پىسخىك قورشاۋ تېمىمۇ يوقكەن. گېرمانىيىلىكلەردە مەخسۇس ئالىي مەكتەپكە كىرىش ئىمتىھانى ئېلىنمايدىكەن. پەقەت تولۇق ئوتتۇرا مەكتەپنى پۈتتۈرگەن دىپلومى بولسىلا دائىم ئالىي مەكتەپكە كىرىپ ئوقۇيالايدىكەن. ياش چەكلىمىسىگە ئۇچرىمايدىكەن. مەكتەپكە كىرگەندىن كېيىن خالىغان چېغىدا مەخسۇس كەسپىنى، مەكتىپىنى ئالماشتۇرۇشقا بولىدىكەن. ئەينى يىللاردا كارل ماركسمۇ تۆت يىل ئالىي مەكتەپتە ئوقۇپ، تۆت مەكتەپنى ئالماشتۇرغانىكەن.

ئەنۋەر ئەكبەر تەرجىمىسى

ئادەم تېنىدىكى ئاجايىپ قىزىقارلىق سان - سىپىرلار

△ كۆزنى بىر قېتىم چىمچىقلىتىشقا 1/24 سېكۇنت كېتىدۇ. كۆز ھەر كۈنى خىلمۇخىل ئوخشىمىغان كۆرۈنۈشلەردىن 50 مىڭدىن ئارتۇقنى ئۆزىدە قالدۇرىدۇ.

△ ئەرلەر مېڭىسىنىڭ ئوتتۇرىچە ئېغىرلىقى 1.45 كىلوگرام، ئاياللارنىڭ بولسا 1.33 كىلوگرام كېلىدۇ. نېرۋا - مېڭىنىڭ سىم يولى. ئۇنىڭ سانى 10 مىليون تال ئەتراپىدا بولىدۇ. ئەگەر بىر ئادەمنىڭ ھەممە نېرۋىسىنى بىر - بىرلەپ ئۇلايدىغان بولسا، ئۇنىڭ ئومۇمىي ئۇزۇنلۇقى 300 مىڭ كىلومېتىرغا يېتىدۇ.

△ بىر ئادەمنىڭ تېرىسىنىڭ ھەجمى $2 m^2$ 1.8 كېلىدۇ. ئەگەر ئۇنىڭ ھەر كۋادرات مىللىمېتىرى بىر كىلوگرام ھاۋا بېسىمىنى كۆتۈرەلەيدۇ دەپ قارىساق، جەمئىي 18 توننا ئېغىرلىققا بەرداشلىق بېرەلەيدۇ يەنى ئادەم تېنى 9 - 10 ئاپتوموبىلنىڭ ئېغىرلىقىنى كۆتۈرەلەيدۇ. ئادەم تېرىسىنىڭ ئەڭ نېپىز يېرى 0.5 مىللىمېتىر، قېلىن يېرى تۆت - بەش مىللىمېتىر كېلىدۇ. ھەر بىر m^2 تېرىدە 4000 دەك تۆشۈكچە بار. بۇ تۆشۈكچىلەرنى ئۇلىغاندا 60 مېتىر ئۇزۇنلۇقتىكى ۋودوپرووۋوت تورۇبىسىنى قوراشتۇرغىلى بولىدۇ.

△ بەدەن ئېغىرلىقى 67kg كېلىدىغان بىر ئەر كىشىنىڭ تېنىدىكى مايدىن يەتتە پارچە سوپۇن ياسىغىلى بولىدۇ.

△ مېڭىدىكى نېرۋا ھۈجەيرىلىرى 10 مىليارد ئۆپچۆرىسىدە بولۇپ، مېڭىنىڭ قانغا بولغان ئېھتىياجى ناھايىتىمۇ يۇقىرى. ھەر مىنۇتتا مېڭىگە كىرىپ تۇرىدىغان قان سۈيۇقلۇقى 700 مىللىلىتىردىن كۆپ. بۇ يۈرەك يەتكۈزۈپ بېرەلەيدىغان قان مىقدارىنىڭ 1/6 نى ئىگىلەيدۇ. ئادەم مېڭىسىدىكى تومۇرلار بىر بىرى بىلەن گىرەلىشىپ كەتكەن بولۇپ، ئومۇمىي ئۇزۇنلۇقى 120 مىڭ مېتىردىن ئاشىدۇ.

△ چوڭ مېڭە نۇرغۇن ئۇچۇرنى ساقلىيالايدۇ. 100 مىليارد بىت (ئۇچۇر بىرلىكى) گە يېتىدۇ. بۇ 1 مىليارد نۇسخا كىتابنىڭ مەزمۇنىغا باراۋەر كېلىدۇ.

△ بەدەندىكى سۇ %65، ئاقسىل، مىنېرالنى ئېلېمېنتلار ئايرىم %35 نى تەشكىل قىلىدۇ. ئادەم بەدىنىنىڭ 24 سائەتلىك چىقىرىدىغان ئىسسىقلىق كالورىيىسى بىلەن 30 جىڭ سۇنى قايناتقىلى بولىدۇ.

△ ئادەم بەدىنىدە 206 پارچە سۆڭەك بار بولۇپ، پۈتۈن بەدەن ئېغىرلىقىنىڭ 1/10 1 دىن 10/2 سىنى ئىگىلەيدۇ.

△ ئادەم تېنىدىكى تېرىنىڭ ئېغىرلىقى ئومۇمىي بەدەن ئېغىرلىقىنىڭ 1/20 نى تەشكىل قىلىدۇ. ئالقان - تاپانلارنىڭ تېرە قېلىنلىقى 4mm، كۆز ۋە قۇلاق تېرە قېلىنلىقى ئاران 0.5mm كېلىدۇ.

△ ئادەمنىڭ كۆزى ناھايىتى ئۆتكۈر كېلىدۇ. قاراڭغۇ تۈنلەردە ئېگىز جايدا تۇرۇۋالسا 80 كىلومېتىر نېرىدىكى لاۋۇلداپ يېنىۋاتقان ئوت ئۇچقۇنىنى كۆرەلەيدۇ.

△ ئادەم كۆلۈمسىرىسە يۈز قىسمىدىكى 17 مۇسكۇل مىدىرلايدۇ. چىرايىنى تۈرسە 43 مۇسكۇل مىدىرلايدۇ. ئەنۋەر (ت)

بىلىشىڭىز

بۈگۈنكى تېلېۋىزوردا

27 - سېنتەبىر (جۈمە)
شىنجاڭ تېلېۋىزىيىسى
2 - يورۇش (ئۇيغۇرچە)
7:30 ۋە 21:50 قىزىق نۇقتا ھەققىدە سۆھبەت
8:03 ۋە 23:45 قېرىنداشلىق مېھرى
8:50 كۆك ئەرۋاھ
10:28، 18:02 ۋە 19:33 مۇھەببەتكە تولغان ھايات
12:13 ۋە 17:08 شىر پادىشاھ
12:43 ۋە 17:38 دۇنيادىكى ئىشلار
13:12 كۆڭۈلدىكى سۆز
14:31 مىنى ۋىجدانسىز دېمەڭ
20:25 تەلەپ ۋە تەقدىم
22:08 ھېكايە فىلىم: چۈشقۇندەك ئەترىتى
1 - يورۇش (خەنزۇچە)
7:40 ۋە 8:55 ئاگاھلاندۇرۇش سىزىقى
10:40 36 تېررورلۇق
13:40 ۋە 13:43 پامىردىكى دوختۇر
22:55 مۇكەممەل نىكاھ قوللانمىسى
3 - يورۇش (قازاقچە)
8:18 ۋە 13:30 غەرب چۈشى
9:00 ۋە 16:20 جىنايەت ئىسپاتى
12:05 ۋە 20:10 ئائىلە ئەچى - سىرتىدا
13:25 ۋە 22:25 قوملۇقتىكى ئۈمىد
مائارىپ تېلېۋىزىيىسى
8:49 (1) كارتون فىلىم
(2) ئاياللار ئائىلىدە
12:05 ۋە 19:37 مېھمانسارايىدىكى بوران - چاپقۇن
21 - قانال
12:20 ئۈچ ئايلىق ئامەت
27 - قانال
8:01 قانۇن ھېسسىياتتىنمۇ يۇقىرى تۇرىدۇ
9:35 ۋە 21:43 چوڭ قاچا
19:42 نەپسانىيەتنىڭ قايىنىمى
9 - يورۇش (ئۇيغۇرچە)
ئىقتىساد - تۇرمۇش قانىلى
10:00 ئىچكى جايغا بېرىش
12:10 دىمپىس بىلەن سىمپىس
13:54 18:47 دۇنيادىكى ئىشلار
14:19 ئامىگو ۋە ئۇنىڭ دوستلىرى
14:37، 17:46 ۋە 22:26 شاگىزى تۆگە
18:35 ۋە 21:04 ئۇچۇر
19:14 جۇدۇندىكى سەرگۈزەشتە
21:16 سەنئەت: مەشرەپ
33 - قانال
10:49 ۋە 23:12 قىسمەت
11:38 شىر پادىشاھ
12:31 سەبىيلەر
1:02 ئاياللار دۇنياسى
1:31 ۋە 20:32 قىزلار ئاشىق بولغاندا
19:29 ئالتۇن دەۋر
20:03 ئارام شادلىقى

ئۈرۈمچى سىجاڭ ئېلانچىلىق چەكلىك شىركىتى
ئۇيغۇرچە ئۈرۈمچى كەچلىك گېزىتىنىڭ بەت يۈزى ئېلانى ۋە تامغا ئېلانلىرىنىڭ خاس ۋاكالەتچىسى. شىركىتىمىز ھەر قايسى ساھە زاتلىرىنىڭ كېلىپ بىز بىلەن ئالاقىلىشىشىنى ۋە ئېلان بېرىشىنى قىزغىن قارشى ئالىمىز.
ئالاقىلىشىش تېلېفون نومۇرى:
2827801، 2823490

دۆلىتىمىز قۇرۇلغاندىن كېيىنكى ماۋزېدۇڭ ۋە جياڭ چىڭ

خېلى ئۇزاق مەزگىلگىچە جياڭ چىڭنىڭ خىزمىتى ئاساسەن ماۋزېدۇڭنىڭ يېمەك-ئىچمىكى، كۈندىلىك تۇرمۇشىدىن خەۋەر ئېلىش بولۇپ كەلگەنىدى. 50-يىللارنىڭ باشلىرىدا جياڭ چىڭنىڭ ھاكىمىيەت ئىشلىرىغا قاتنىشىش ۋە ھوقۇق تۇتۇش نىيىتى كۈچىيىشكە باشلىدى. جۇڭنەنخەيدىكى فېڭزېيۈەن باغچىسىدا جياڭ چىڭ ھامان ماۋزېدۇڭ بىلەن كۆرۈشكىلى كەلگەن مېھمانلار ئالدىدا بىلەرمەنلىك قىلاتتى، مۇنداق ۋاقىتلاردا ماۋزېدۇڭ ئۇنى «تەكشۈرمىگەن ئادەمنىڭ پىكىر بايان قىلىش ھوقۇقى يوق» دەپ تەنقىدلەپ ئوسال ئەھۋالغا چۈشۈرۈپ قوياتتى.

1962-يىلى ؟-ئىيۇل جياڭ چىڭ بېيجىڭدا «خەي رۇينىڭ مەنسەپتىن قالدۇرۇلۇشى» ناملىق تىياتىرنى كۆرگەندىن كېيىن، بۇنىڭدا قىلغىلى بولىدىغان نى-نى ئىشلار بارئىكەن، دەپ ھېس قىلىپ، ئۇنىڭدا جۇڭگونىڭ سىياسىي سەھنىسىگە چىقىش نىيىتى يەنە بىر قېتىم قوزغالغان. 1963-يىلى 6-ماي شاڭخەيدىكى «ۋېنخۇيباۋ» گېزىتىگە لياڭ بىخۇي ئىمزاسىدا «جىن بولغانىنىڭ زىيىنى يوق» نەزەرىيىسى سەرلەۋھىلىك ماقالە بېسىلدى. بۇ جياڭ چىڭ ۋە كې چىڭشىنىڭ بىرلىكتە تەشكىللىشى، جاڭ چۈنچياۋنىڭ مەخپىي پىلانلاشقا قاتنىشىشى بىلەن شاڭخەيدە «خىلۋەت كىچىك يېزا» نى تەنقىد قىلىپ ئېتىلغان تۇنجى توپ ئىدى. بۈگۈنكى كۈندە كىشىلەر «مەدەنىيەت زور ئىنقىلابى» نى ئەسلىسىلا، ياۋۋېنيۈەننىڭ «يېڭى تۈزۈلگەن تارىخىي تىياتىر <خەي رۇينىڭ مەنسەپتىن قالدۇرۇلۇشى> غا باھا» ناملىق ماقالىسىنى تىلغا ئالماي قالمايدۇ. ئەمەلىيەتتە، ھەقىقىي مۇقەددىمە ئاشۇ «<جىن بولغانىنىڭ زىيىنى يوق> نەزەرىيىسى» ناملىق ماقالە ئىدى. دەل مۇشۇ ماقالىنىڭ مۇۋەپپەقىيەتلىك ئېلان قىلىنىشى بىلەن، جياڭ چىڭ ئۆزىنىڭ «تەنقىدلەش ھوقۇقىنى قولغا كەلتۈرۈش» ئۈمىدىنى شاڭخەيگە باغلىغان. شۇنىڭ بىلەن «يېڭى تۈزۈلگەن تارىخىي تىياتىر <خەي رۇينىڭ مەنسەپتىن قالدۇرۇلۇشى>» ناملىق ئىككىنچى ماقالە مەيدانغا كەلگەن.

1966-يىلى 4-مايدىن 20-مايغىچە ج ك پ مەركىزىي كومىتېتى سىياسىي بيۇروسىنىڭ كېڭەيتىلگەن يىغىنى بېيجىڭدا چاقىرىلىپ «16-ماي ئۇقتۇرۇشى» ماقۇللانغان ۋە مەركىزىي سىياسىي بيۇروسىنىڭ دائىمىي كومىتېتىغا قارايدىغان «مەركىزىي مەدەنىيەت ئىنقىلابى رەھبەرلىك گۇرۇپپىسى» نى قۇرۇش قارار قىلىنغان. 2-ئاۋغۇست ج ك پ مەركىزىي كومىتېتى تولۇقلىما ئۇقتۇرۇش چىقىرىپ «مەركىزىي مەدەنىيەت ئىنقىلابى رەھبەرلىك گۇرۇپپىسى» نىڭ ئەزالىرىنى ئېلان قىلغان. چېن بودا گۇرۇپپا باشلىقى، تاۋجۇ، كاڭ شېڭ مەسلىھەتچى، جياڭ چىڭ، ۋاڭ رېنجۇڭ، ليۇجىجەن، جاڭ چۈنچياۋلار مۇئاۋىن گۇرۇپپا باشلىقى بولغان. شۇنداق قىلىپ، جياڭ چىڭ «مەركىزىي مەدەنىيەت ئىنقىلابى رەھبەرلىك گۇرۇپپىسى» نىڭ بىرىنچى مۇئاۋىن باشلىقى سۈپىتىدە جۇڭگونىڭ سىياسىي سەھنىسىگە چىققان.

«مەدەنىيەت زور ئىنقىلابى» نىڭ دەسلەپكى ۋە ئوتتۇرا مەزگىللىرىدە ماۋزېدۇڭ جياڭ چىڭغا يەنىلا بىر قەدەر ئىشىنەتتى.

1969-يىلى جۇڭگو كومپارتىيىسىنىڭ 9-قۇرۇلتىيىدا جياڭ چىڭ سىياسىي بيۇرو ئەزالىقىغا سايلانغان ھەمدە ئۇنىڭ سىياسىي قارا نىيىتى كۈنسىرى كۈچىيىشكە باشلىغان. 70-يىللارنىڭ بېشىدا ماۋزېدۇڭ جياڭ چىڭنىڭ سىياسىي قارا نىيىتىنى سېزىپ يەتكەن ھەمدە ئۇنىڭ جۇڭگونىڭ يۇقىرى قاتلام ھوقۇق مەركىزىگە سىغدىلىپ كىرىشكە كۈچەپ ئۇرۇنۇۋاتقانلىقىدىن كۈنسايىن خاۋاتىرلەنگەن. 1974-يىلى مارتتا سىياسىي بيۇرو يىغىنى ئېچىپ، ب د ت نىڭ 6-نۆۋەتلىك ئالاھىدە يىغىنىغا كىمنى ئەۋەتىش مەسىلىسىنى مۇزاكىرە قىلىدۇ. يىغىن ماۋزېدۇڭنىڭ تەكلىپىگە ئاساسەن دېڭ شياۋپىڭنىڭ بېرىشىنى قارار قىلىدۇ. ئەمما جياڭ چىڭ بۇنىڭغا قەتئىي قارشى تۇرىدۇ. ماۋزېدۇڭ بۇ ئەھۋالدىن خەۋەر تېپىپ، جياڭ چىڭغا بىر پارچە خەت يازىدۇ:

جياڭ چىڭ:

يولداش دېڭ شياۋپىڭنى ئەۋەتىش مېنىڭ پىكرىم، بۇنىڭغا قارشى تۇرمىغىنىڭىز ياخشى. ئېھتىيات قىلىڭ، مېنىڭ پىكرىمگە قارشى تۇرماڭ.

ماۋزېدۇڭ 27-مارت

1973-يىلىنىڭ ئاخىرىدىن كېيىن ماۋزېدۇڭنىڭ جياڭ چىڭغا بولغان نارازىلىقى كۈندىن-كۈنگە ئېشىۋاتاتتى. بىر قېتىم جياڭ چىڭ ماۋزېدۇڭ بىلەن كۆرۈشۈشنى تەلەپ قىلغاندا خىزمەتچىلەر، ئۇنىڭغا بىر پارچە خەت بەرگەن. خەتنىڭ مەزمۇنى:

جياڭ چىڭ:

يەنىلا كۆرۈشمىگىنىمىز تۈزۈك. ئۆتكەنكى يىللاردا سىزگە ئېيتقان سۆزلىرىمنىڭ كۆپىنچىسىنى ئىجرا قىلمىدىڭىز، كۆرۈشكىنىمىزنىڭ نېمە پايدىسى؟ ماركسىزم، لېنىنىزم كىتابلىرى، مېنىڭ كىتابلىرىم تۇرۇپتۇ، ئۇلارنى ئوقۇمىدىڭىز. مەن ئېغىر كېسەل، 81 ياشقا كىردىم، ھالىمنىمۇ يەتمىدىڭىز. قولىڭىزدا چوڭ ھوقۇق بار، مەن ئۆلگەندىن كېيىن قېنى قانداق قىلارسىز كىن؟ سىزمۇ چوڭ ئىشلارنى مۇھاكىمە قىلمايدىغان، ئۇششاق ئىشلارنى كۈندە ئالدىمغا ئېلىپ كېلىدىغان ئادەمسىز. ئويلىنىپ كۆرۈڭ.

ماۋزېدۇڭ

1974-يىل 20-مارت

بەزى ئىشلار ماۋزېدۇڭنى تولىمۇ رەنجىتكەنىدى. 1973-يىلى ماۋزېدۇڭ جياڭ چىڭغا 30 مىڭ يۈەن بەردى. جياڭ چىڭ كەتكەندىن كېيىن، ماۋزېدۇڭ: «ئۇ مېنىڭ بولالماي قالغانلىقىمنى كۆرۈپ، ئۆزىنىڭ كېيىنلىكىگە يول ھازىرلىماقچى، مەندىن مىراس قالىدىغان قەلەم ھەققىنى تالاشماقچى بولۇۋاتىدۇ!» دەپ ئاچچىقىدا يىغلىۋەتكەنىدى.

1974-يىلى 17-ئىيۇل ماۋزېدۇڭ سىياسىي بيۇرو يىغىنىدا جياڭ چىڭنى يۈز تۇرانە تەنقىد قىلدى: «يولداش جياڭ چىڭ، سىز دىققەت قىلسىڭىز بولىدۇ، باشقىلارنىڭ سىزگە پىكرى بار، ئۇلار بۇ پىكرىنى سىزگە يۈز تۇرانە ئېيتالمايدۇ، سىزمۇ خەۋەرسىز قالىسىز. ئىككى زاۋۇت قۇرۇۋالماڭ، ئۇنىڭ بىرى پولات-تۆمۈر زاۋۇتى، يەنە بىرى قالپاق زاۋۇتى. ھەدېسىلا خەققە قالپاق كىيدۈرۈۋېرىش ياخشى ئەمەس، سىز ئەمدى ئۇ زاۋۇتنى ئېلىۋالماڭ».

«بولىدۇ، پولات-تۆمۈر زاۋۇتىنى يولداش دېڭ شياۋپىڭغا بېرىۋېتەي» دېدى جياڭ چىڭ. كۆرۈنۈپ تۇرۇپتۇكى، جياڭ چىڭنىڭ بۇ سۆزىدە بىر خىل نارازىلىق بار ئىدى، بۇ نارازىلىق ماۋزېدۇڭغىلا ئەمەس، دېڭ شاۋپىڭغىمۇ قارىتىلغانىدى. دېڭ شياۋپىڭ گەپنى كۆپ قىلمىغىنى بىلەن ناھايىتى قاتتىق ئىدى، جياڭ چىڭغا ئالدىراپ يول قويمايتتى. ماۋزېدۇڭنىڭ: ئۇنىڭ «ئىچكى قىسمى پولات-تۆمۈر شىركىتى» دېيىشى ئەجەبلىنەرلىك ئەمەس ئىدى. ماۋزېدۇڭ ئۇنى شۇنداق دەپ تەرىپلىگەنىكەن، ئۇنداقتا پولات-تۆمۈر زاۋۇتىنى دېڭ شياۋپىڭغا بېرىۋېتىلگىنىمۇ ياخشى بولدى.

ماۋزېدۇڭ «بۇ گەپنى ئاما ئالدىدا دېدىڭىز!» دېۋىدى، جياڭ چىڭمۇ «گېپىم گەپ!» دېدى. ماۋزېدۇڭ شۇ يەردە ئولتۇرغان سىياسىي بيۇرو ئەزالىرىغا مۇنداق دېدى: «ئاڭلىدىڭلارمۇ؟ ئۇ ماڭا ۋەكىللىك قىلمايدۇ، ئۆزىگىلا ۋەكىللىك قىلىدۇ. ئۇنىڭغا بىرنىڭ ئىككىگە بۆلۈنۈشى بويىچە قاراش كېرەك، ئۇنىڭ بىر تەرىپى ياخشى، بىر تەرىپى ئانچە ياخشى ئەمەس».

1974-يىلى 4-ئۆكتەبىر ماۋزېدۇڭ دېڭ شياۋپىڭنى گوۋۇيۈەننىڭ بىرىنچى مۇئاۋىن زۇڭلىلىقىغا تەيىنلەشنى تەكلىپ قىلدى. روشەنكى، بۇ گوۋۇيۈەننىڭ جوئېنلەيدىن كېيىنكى زۇڭلى نامزاتىنى ئورۇنلاشتۇرغانلىقى ئىدى. 12-نويابىر ماۋزېدۇڭ جياڭ چىڭنىڭ ئۆزىگە يازغان بىر پارچە خېتىگە مۇنداق تەستىق سالدى: تولا ئوتتۇرىغا چىقىۋالماڭ؛ ھۆججەتلەرگە تەستىق سالماڭ؛ كابىنېت تەشكىللىمەڭ (ئارقا تىرەك بولماڭ). سىز كۆپ كىشىلەرنى رەنجىتتىڭىز، كۆپ سانلىقلار بىلەن ئىتتىپاقلىشىشىڭىز لازىم، بۇنى ئالاھىدە تەۋسىيە قىلىمەن. ئادەمنىڭ قەدىر-قىممىتى ئۆزىنى بىلىشتە.

جياڭ چىڭ ماۋزېدۇڭغا يازغان خېتىدە 4-نۆۋەتلىك خەلق قۇرۇلتىيىدا كادىرلارنى ئورۇنلاشتۇرۇش ھەققىدىكى لايىھىنى ئوتتۇرىغا قويۇپ، شيې جىڭيى خەلق قۇرۇلتىيى دائىمىي كومىتېتىنىڭ مۇئاۋىن ۋېيىۋەنجاڭلىقىغا، چى چۈن ماتارىپ مىنىستىرلىكىگە، چاۋگۇەنخۇا مۇئاۋىن زۇڭلىلىققا قويۇلسا، ماۋيۈەنشىن، چى چۈن، شيې جىڭيى، جىن زۇمىيلار مەركەزنىڭ يىغىنلىرىغا چەتتىن قاتناشتۇرۇلۇپ، «ئىز باسار» قىلىپ تەربىيىلەنسە، دەپ يازغانىدى. سەككىز كۈندىن كېيىن، ماۋزېدۇڭ جياڭ چىڭغا يەنە بىر پارچە خەت يازدى:

جياڭ چىڭ:

لى گۈنىڭ خۇاڭ جىڭغا يازغان مەكتۇپىنى ئوقۇغان بولغىيدىڭىز. تەپەككۇر جەھەتتىن ئالغاندا، ئۇ ياخشى يېزىلغان ماقالە. سىزنىڭ ۋەزىپىڭىز ئىچكى-تاشقى ئەھۋاللارنى تەتقىق قىلىش، بۇ چوڭ ۋەزىپە. بۇ ئىشنى مەن سىزگە كۆپ قېتىم ئېيتقان، خىزمىتىم يوق دېمەڭ.

ماۋزېدۇڭ 1974-يىلى 20-نويابىر

جياڭ چىڭ ماۋزېدۇڭغا ئارقا-ئارقىدىن خەت يېزىپ، ئۆزىنىڭ «9-قۇرۇلتايدىن كېيىن ئاساسىي جەھەتتىن بىكارچى» بولۇپ قالغانلىقىنى ئېيتىپ، ماۋزېدۇڭنىڭ ئۇنىڭغا خىزمەت بېرىشنى، يەنى بۇيرۇق چۈشۈرەلەيدىغان ئەمەلىي ھوقۇق بېرىشنى ئۈمىد قىلغانىدى. ماۋزېدۇڭنىڭ بۇ خېتىدە ئۇنىڭ بۇ خىل تەلىپى رەت قىلىنغان.

1975-يىلى 5-سېنتەبىر ج ك پ مەركىزىي كومىتېتى، گوۋۇيۈەن داجەيدە يېزا ئىگىلىكىدە داجەيدىن ئۆگىنىش يىغىنى چاقىردى. يىغىندا دېڭ شياۋپىڭ تەرتىپكە سېلىشنى تەكىتلىدى. جياڭ چىڭ بولسا ھەدەپ «سۇ بويىدا» غا باھا توغرىسىدا گەپ سېتىپ، جۆئېنلەي، دېڭ شياۋپىڭغا دارتىملاپ ھۇجۇم قىلدى. جياڭ چىڭ: «سۇ بويىدا» غا باھا بېرىشنى ئەمەلىيەتكە بىرلەشتۈرۈش كېرەك. سۇڭ جياڭ چاۋگەينى قۇرۇق جازىغا ئايلاندۇرۇپ قويغان. ھازىر ماۋجۇشىنى قۇرۇق جازىغا ئايلاندۇرۇپ قويۇۋاتقانلار بارمۇ-يوق؟ مېنىڭچە بار. «بەزىلەر پومېشچىك-زومىگەرلەرنى ھۆكۈمەتكە سۆرەپ ئەكىردى» دېدى. ئۇ يەنە يىغىندا ئۆزىنىڭ سۆزىنى ئاڭلىتىشنى، بېسىپ تارقىتىشنى تەلەپ قىلدى.

خۇاگوفېڭ ماۋزېدۇڭدىن يوليورۇق سورىۋىدى، ماۋزېدۇڭ: «بىكار گەپ، ئۇنىڭ مەزمۇنى تېمىسىغا ماس كەلمەيدۇ!»، «سۆز ئورىگىنالى بېسىپ تارقىتىلمىسۇن، ئۈن لېنتىسى ئاڭلىتىلمىسۇن!» دەپ يوليورۇق بەردى.

بۇ ۋاقىتتا ماۋزېدۇڭ بىلەن جياڭ چىڭنىڭ مۇناسىۋىتى ناھايىتى يىراقلىشىپ كەتكەنىدى. ماۋزېدۇڭنىڭ يېنىدا ئىشلىگەن خىزمەتچى خادىملارنىڭ ئەسلىشىچە، ماۋزېدۇڭ خورسىنغان ھالدا: «پۇقرالار نىكاھتىن ئاجراشماقچى بولسا سوت مەھكىمىسىنى تاپىدۇ، ئەمما مەن دەردىمنى كىمگە ئېيتىمەن؟» دېگەنىكەن.

ئىسمائىل ھېلىم (ت)

تەپەككۇر جەۋھەرلىرى

▲ بىر ئۇلۇغ زاتقا نىسبەتەن كەمتەرلىك ۋە كەڭ قورساقلىقتىن ئارتۇق يارىشىملىق ئىش يوق.

- سىدو

▲ تۇرمۇش خۇددى ئەينەككە ئوخشايدۇ. سەن ئۇنىڭغا قاراپ يىغلىساڭ، ئۇمۇ ساڭا قاراپ يىغلايدۇ؛ سەن ئۇنىڭغا قاراپ كۈلسەڭ، ئۇمۇ ساڭا قاراپ كۈلىدۇ.

- شېكسپىر

▲ بەختلىك ياشاي دېسەڭ، ئالدى بىلەن ئازابلارغا بەرداشلىق بېرىشنى ۋە ئۇنى يېڭىشنى ئۆگەن.

- تۇرگىنېۋ

▲ ئىنسانلارنىڭ بارلىق تىرىشچانلىقلىرى بەختكە ئېرىشىش ئۈچۈندۇر.

- ئوۋېن

▲ ئىنسانلار بۇ دۇنيادا باي بولۇش ئۈچۈن ئەمەس، بەلكى بەختلىك بولۇش ئۈچۈن ياشايدۇ.

- سېتندال

▲ بەخت-ئەخلاقلىق ئادەملەرگە قىلىنغان ئىنئامدۇر.

- تۇماس

▲ مېھىر-ۋاپاسى يوق كىشى ئەگەر قوياش بولغان تەقدىردىمۇ ئۇنىڭدىن نېمە پايدا؟!

- لۇتفى

▲ ھەرقانداق ئىشنى چېكىدىن ئاشۇرۇۋەتمە، چېكىدىن ئېشىپ كەتسە ئۇ ئىش سەندىن قاچىدۇ.

▲ دۆلەتكە ئېرىشسەڭ مەغرۇرلانمىغىن، قولۇڭدىن كېلىشىچە ياخشىلىق قىل، يامانلىق قىلما.

▲ كۆيۈمسىز ئەسقاتماس ئوغۇلدىن كۆرە، سادىق، كۆيۈمچان خىزمەتچى ياخشى.

▲ قانچىلىك ئىشەنچلىك ۋە توغرا ئادەم بولسۇن، ھەممىدىن ئىشەنچلىكى ئۆزۈڭ.

▲ بىلىملىكنىڭ سۆزى بىلىمسىزگە كۆزدۇر.

▲ ئىنسان بىلىمى بىلەن ھەممىگە قول ئۇزىتالايدۇ.

▲ ئەقىل-ئىدراك ساڭا ياخشى ۋە ئىشەنچلىك ئاداشتۇر، بىلىم ناھايىتى مېھرىبان قېرىنداشتۇر.

- يۈسۈبجان ھاجىپ

ئابلىمىت توختىباقى توپلىغان

ئامېرىكا «بىئولوگىيىلىك قوراللار ئەھدىنامىسى» كېلىشىمى سۆھبىتىنى 2006 - يىلى ئەسلىگە كەلتۈرمەكچى

بۇلتۇر دېكابىردا ئامېرىكا «بىئولوگىيىلىك قوراللار ئەھدىنامىسى» نى ئىجرا قىلىش كېلىشىمىنى تۈزۈپ بېكىتىش سۆھبىتىدىن چېكىنىپ چىققاندىن كېيىن، بۇش ھۆكۈمىتى يەنە يېقىندا ياۋروپا قىتئەسىدىكى ئىتتىپاقداشلىرىغا ئامېرىكىنىڭ تۆت يىلدىن كېيىن يەنى 2006 - يىلى بۇ مەسىلىگە ئائىت مۇناسىۋەتلىك مەسىلىلەر ئۈستىدە ماھىيەتلىك سۆھبەتنى ئەسلىگە كەلتۈرۈشنى پىلانلاۋاتقانلىقىنى بىلدۈردى. ئامېرىكىنىڭ بۇ ھەرىكىتى ئەمەلىيەتتە خەلقئارا جەمئىيەتنىڭ بىئوخىمىيىلىك قوراللار تەتقىقاتى ۋە باكتېرىيە ئۇرۇشى تەھدىتىدىن مۇداپىئەلىنىش تىرىشچانلىقىغا سوغۇق سۇ سەپتى.

«ۋاشىنگتون پوچتا گېزىتى» نىڭ خەۋىرىگە قارىغاندا، ئامېرىكا بۇلتۇر يىل ئاخىرىدا شۋېيتسارىيىنىڭ ژېنېۋا شەھىرىدە ئۆتكۈزۈلۈۋاتقان «بىئولوگىيىلىك قوراللار ئەھدىنامىسى» نى ئىجرا قىلىش كېلىشىمىنى تۈزۈپ بېكىتىش سۆھبىتىدىن چېكىنىپ چىقىدىغانلىقىنى تۇيۇقسىز جاكارلىغاندىن كېيىن، بۇش ھۆكۈمىتى 2002 - يىلى نويابىردا بۇ مەسىلە ھەققىدىكى خەلقئارا مۇھاكىمىنى قايتا باشلايدىغانلىقى ھەققىدە ۋەدە بەرگەنىدى.

بۇگۈنگە قەدەر ئامېرىكىنى ئۆز ئىچىگە ئالغان 143 دۆلەت 1972 - يىلى ماقۇللانغان «بىئولوگىيىلىك قوراللار ئەھدىنامىسى» غا ئىمزا قويغانىدى. بۇ ئەھدىنامىدە بىئولوگىيىلىك قوراللارنى تەرەققىي قىلدۇرۇش، توپلاش ۋە ئىشلەپچىقىرىشقا چەك قويۇلغان. ئەپسۇسلىنارلىقى، بۇ ئەھدىنامىنىڭ يولغا قويۇلۇشىغا قانداق كاپالەتلىك قىلىش مەسىلىسىدە خەلقئارا جەمئىيەت تا بۇگۈنگە قەدەر كېلىشىم ھاسىل قىلالمىدى. بۇلتۇر دېكابىردا ئامېرىكا «بىئولوگىيىلىك قوراللار ئەھدىنامىسى»نى يولغا قويۇش كېلىشىمىنى تۈزۈپ بېكىتىش سۆھبىتىدىن چېكىنىپ چىقىشنى جاكارلاشتىن ئىلگىرى، مۇناسىۋەتلىك دۆلەتلەر ژېنېۋادا يەتتە يىلغا سوزۇلغان ئۇزاق مۇددەتلىك سۆھبەت مۇساپىسىنى بېسىپ بولغانىدى.

ئامېرىكا گوۋۇيۇەندىكى يۇقىرى دەرىجىلىك بىر ئەمەلدار مۇنداق دېدى: سۆھبەتنىڭ باشلىنىش نۇقتىسىدا ئىختىلاپ كۆرۈلگەنلىكى ئۈچۈن، بىز < بىئولوگىيىلىك قوراللار ئەھدىنامىسى > نى ئىجرا قىلىش كېلىشىمى تۈزۈپ چىقىلغان تەقدىردىمۇ، ئىجرا قىلىشقا زادىلا ئامال بولماسلىقىدىن ئەندىشە قىلىپ قالدۇق». يەنە بىر ئەمەلدار مۇنداق دېدى: نۆۋەتتىكى «تالاش - تارتىش پەيدا قىلمايدىغان ئەڭ ياخشى چارە» سۆھبەتنى ۋاقىتلىق تاشلاپ قويۇش، تاكى 2006 - يىلىغا قەدەر سۆھبەت ئۆتكۈزمەسلىك. (شىنخۇا تورىدىن)

بىن لادىننى تېررورلۇق يولىغا باشلىغان مىسىرلىق دوختۇر زاۋاھىل

بىن لادىن زاۋاھىل بىلەن بىللە

بۇنىڭدىن 20 يىل ئىلگىرى مىسىرلىق دوختۇر زاۋاھىل باشقا مۇسۇلمان ياشلىرى بىلەن بىرلىكتە 10 مىڭ چاقىرىم يىراقلىقتىكى ئافغانىستانغا بېرىپ سوۋېت ئىتتىپاقىنىڭ تاجاۋۇزچىلىقىغا قارشىلىق كۆرسىتىش ھەرىكىتىگە ياردەم بەرگەنىدى. ئۇ يەردە زاۋاھىل ئۆزىدىن ئالتە ياش كىچىك بىن لادىن بىلەن تاسادىپەن ئۇچرىشىپ قالدى ۋە ئۇنىڭ ئىلھام بېرىشى ۋە كېيىنچە زور كۈچ بىلەن قوللىشى ئارقىسىدا بىن لادىن تەدرىجىي يوسۇندا تېررورلۇق يولىغا قاراپ ماڭدى.

«نيۇ - يورك لۇق مېھمان» ژۇرنىلىنىڭ مۇخبىرى لاۋرېنس رېت يازغان ماقالىدە مۇنداق دېيىلدى: زاۋاھىل ئافغانىستانغا ئىككى قېتىم بېرىپ ئۇ رۇشتا يارىلانغانلارنى داۋالىغان، ئەمما ئەزەلدىن سوۋېت ئىتتىپاقىنى مۇسۇلمانلارنىڭ ئەڭ چوڭ دۈشمىنى دەپ قارىمىغان؛ ئەكسىچە، ئۇ ئوت ۋە ئىس - تۈتەك قاپلىغان ئۇرۇش يىللىرىدىمۇ ئافغانىستاننىڭ مۇسۇلمان پارتىزانلىرىنى يېتىلدۈرىدىغان ئۇرۇش مەيدانى ئىكەنلىكىگە، ئەڭ ئاخىرىدا ئامېرىكىغا قارشى ئۇزاققا سوزۇلىدىغان ھۇجۇمنىڭ پارتلايدىغانلىقىغا قەتئىي ئىشەنگەن. بۇ قاراش بىن لادىننىڭ قوللىشىغا ئېرىشكەن ھەمدە ئىككىسىنىڭ ھەمكارلىشىش ئاساسى بولۇپ قالغان.

ماقالىدە يەنە مۇنداق دېيىلدى: زاۋاھىل بىن لادىننىڭ تېررورلۇق يولىغا مېڭىشىدىكى يېتەكچىسى بولۇپ قالغان، شۇنداقلا ئۇ كېيىنچە بىن لادىننىڭ زور مىقداردىكى مەبلەغ ياردىمىگە ئېرىشىشىدىكى قۇدرەتلىك كۈچ ۋە «بازا» تەشكىلاتى ئەزالىرىنىڭ قەلبىگە رادىكال ئىدىيىسىنى چوڭقۇر سىڭدۈرىدىغان مۇھىم شەخسكە ئايلانغان. ناۋادا بىن لادىن زاۋاھىلغا يولۇقۇپ قالمىغان بولسا بۈگۈنكى «سېپىق نامى جاھانغا پۇر كەتكەن» دۇنيادىكى 1 - نومۇرلۇق تېررورچىلار كاتتىۋېشىغا ئايلىنىپ قالمىغان بولاتتى.

ماقالىدە يەنە مۇنداق كۆرسىتىلدى: زاۋاھىل بىلەن بىن لادىن ئىلگىرى ئايرىم - ئايرىم ھالدا ئىككى قوراللىق كىچىك رەھبەرلىك قىلغان ھەمدە نەچچە گۇرۇھ قوراللىق كۈچلەرنىڭ قوللىشىغا ئېرىشكەن. گەرچە بۇ ئىككىسىنىڭ مۇناسىۋىتى ياخشى بولسىمۇ، ئەمما بۇ ئىككى قوراللىق كۈچ پەقەت 1982 - يىلى 23 - فېۋرال ھەقىقىي يوسۇندا بىرلىشىپ، يېڭىدىن مەيدانغا كەلگەن «خەلقئارا ئىسلام فرونتى» نىڭ بىر تەركىبىي قىسمىغا ئايلانغان. ئىككى تەرەپ ئىمزالىغان بىر پارچە ھۆججەتتە مۇنداق دېيىلگەن: ئامېرىكا ۋە ئىتتىپاقداش دۆلەتلەرنىڭ پۇقرالىرىنى ئۆلتۈرۈش مەيلى ئارمىيە ياكى ئاددىي پۇقرا بولسۇن، ھەر بىر مۇسۇلماننىڭ مۇقەددەس مەجبۇرىيىتى. كېيىن بۇ ئىككىسى بىرلىكتە بىر نەچچە قېتىملىق تېررورلۇق ھۇجۇمىنى پىلانلىغان ۋە يولغا قويغان. ئۇلار 1998 - يىلى ئاۋغۇستتا كېنىيە ۋە تانزانىيىدە تۇرۇشلۇق ئامېرىكا ئەلچىخانىسىنى پارتلىتىش ۋەقەسىگە ئورتاق قاتناشقان بولۇپ، بۇ قېتىمقى تېررورلۇق ھۇجۇمى شۇ قېتىملىق ھۇجۇم يۈز بېرىشتىن بىر ئاي ئىلگىرىكى مەركىزىي ئاخبارات ئىدارىسىنىڭ ئالبانىيىدىكى ئىسلام غازاتچىلار گۇرۇھىنى تارمار قىلغانلىقى بىلەن مۇناسىۋەتلىك ئىكەن.

1998 - يىلى 6 - ئاۋغۇست زاۋاھىل لوندوندىكى ئەرەب تىلىدا نەشر قىلىنىدىغان گېزىتتە بايانات ئېلان قىلىپ مۇنداق دېگەن: «بىزنىڭ ئامېرىكىلىقلارغا مۇنۇلارنى ئېيتىپ قويغىمىز بار: بىز سىلەرنىڭ ھەرىكەتلىرىڭلار (يۇقىرىدا تىلغا ئېلىنغان مەركىزىي ئاخبارات ئىدارىسىنىڭ ھەرىكىتى) دىن خەۋەر تاپتۇق، بىز بۇنىڭ ئۈچۈن جاۋاب قايتۇرۇشقا تەييارلىنىۋاتىمىز. سىلەرنىڭمۇ بۇ خىل تەمنى ئەستايىدىل تېتىپ بېقىشىڭلارنى ئۈمىد قىلىمىز». ئارقىدىنلا يەنى 7 - ئاۋغۇست كېنىيە ۋە تانزانىيىدە تۇرۇشلۇق ئامېرىكا ئەلچىخانىسى بىرلا ۋاقىتتا دېگۈدەك ھۇجۇمغا ئۇچراپ، 200 ئادەم قازا قىلدى، 5000 دىن كۆپرەك ئادەم يارىلاندى.

بۇ ۋەقە يۈز بەرگەندىن كېيىنلا، ئامېرىكىنىڭ ئاخبارات تارماقلىرى زاۋاھىل بىلەن بىن لادىننىڭ بىر بۇرۇندىن نەپەس ئالىدىغان «بازا» تەشكىلاتىنىڭ يۇقىرى دەرىجىلىك ئەمەلدارلىرى ئىكەنلىكىنى تونۇپ يەتتى. ئامېرىكىنىڭ ئاخبارات ئەمەلدارلىرى يەنە مۇنداق دەپ قارىدى: زاۋاھىل ئامېرىكىنىڭ «كول» ناملىق ھەربىي پاراخوتىغا تېررورلۇق ھۇجۇمى قىلىش ۋەقەسىگە قاتناشقان.

2001 - يىلى 11 - سېنتەبىر يەنى تېررورچىلار يولۇچىلار ئايروپىلانىنى بۇلاپ ئامېرىكىدىكى نىشانلارغا زەربە بەرگەن كۈنى زاۋاھىل بىلەن بىن لادىن قەندەھاردىكى بىر مۇداپىئە ئىستىھكامى ئىچىدە تۇرۇپ، رادىئودىن ئامېرىكىنىڭ ھۇجۇمغا ئۇچرىغانلىقى ھەققىدىكى خەۋەرنى ئاڭلىغان ھەمدە ئۆزلىرى پىلانلىغان تېررورلۇق ھۇجۇمنىڭ مۇۋەپپەقىيەتتە تەنتەنە قىلغان. شۇنىڭدىن كېيىن زاۋاھىل بىلەن بىن لادىن بىرلىكتە سىن فىلىمدە پەيدا بولۇپ، «11 - سېنتەبىر ۋەقەسى»نى ئاقلىغان.

ئاخىرىدا مۇخبىر رېت مۇنداق دېگەن: زاۋاھىل ئېھتىمال ئامېرىكا ئارمىيىسىنىڭ ئافغانىستاندا ئېلىپ بارغان ھاۋا ھۇجۇمىدا ئۆلگەن بولۇشى مۇمكىن.

(شىنخۇا تورىدىن)

تۇرمۇشتىكى سادام

ئىراق خەلقىنىڭ نەزىرىدە، سادام ھۈسەيىن تەڭداشسىز ئۇلۇغۋار زات

بەدەن ئېغىرلىقى ئىراق ۋەزىيىتىنىڭ ئۆزگىرىشىگە ئەگىشىپ ئۆزگىرىپ تۇرىدۇ

سادامنىڭ بويى ئېگىز، ئىراقتا بىر ئەرنىڭ بويىنىڭ ئېگىز ياكى پاكارلىقى ئالاھىدە كۆڭۈل بۆلۈنىدىغان مەسىلىدۇر. سادامنىڭ 6.2 ئىنگلىز چىسى كېلىدىغان بويى ئۇنىڭ ياردەمچىلىرى ۋە بارلىق مۇھاپىزەتچىلىرىدىن بىر غېرىچتەك ئېگىز. ئۇنىڭ ئۈستىگە، ئۇنىڭ كىيگەن كىيىملىرى ئۆزىگە بەكلا يارىشىدىغان بولغاچقا، ئۇنىڭ ھەر بىر ھەرىكىتى ۋە ياسىنىشى ئىراق ئەرلىرىنىڭ ياسىنىش ئۈلگىسى بولۇپ قالغان.

سادامنىڭ بەدەن ئېغىرلىقى 210 قاداقتىن 220 قاداققىچە ئارىلىقتا بولۇپ، ئۇنىڭ بويىغا نىسبەتەن شۇرگەندە بىر ئاز سېمىزدەك كۆرۈنىدۇ. ئەمما ئۇنىڭ ئۇستا تىككۈچىلەرنىڭ قولىدىن چىققان كىيىملىرى بۇ كەمچىلىكلەرنى ئەپچىللىك بىلەن يېپىپ كەتكەن. پەقەت ئۇ كىيىملىرىنى سېلىۋەتكەندىن كېيىنلا، ئۇنىڭ ئاشۇ سەل سېمىزرەك بەدەن تۇرقى ئاشكارىلىنىپ قالىدۇ.

ناۋادا سەللا كۆڭۈل قويسىڭىز شۇنى بايقايسىزكى، ئىراق كرىزىسقا پېتىپ قالغاندا سادامدا بىر ئاز ئورۇقلاش ئالامىتى كۆرۈلىدۇ؛ ۋەزىيەت ياخشىلانغاندا قاراپ يۈزلەنگەن ھامان ئۇنىڭ بەدەن ئېغىرلىقى دەرھال ئېشىشقا باشلايدۇ.

ھوقۇق سادامنىڭ بىردىنبىر نىشانىمۇ؟

ئىراقنىڭ ئەڭ يۇقىرى ھوقۇقىنى قولىغا ئېلىپ بولغان سادام ئەمدى زادى نېمىگە ئېرىشمەكچى؟ ئۇنىڭ ئىچكى دۇنياسى قانداق؟

سادامنىڭ پۇلغا ئىشتىياقى يوق، نۇرغۇن كىشىلەر بەلكىم ھېس قىلىپ يېتەلمەسلىكى مۇمكىن، ئەمما سادام ئائىلىسىدىكىلەرگە ھەرگىز ئوخشىمايدۇ. مىسالغا ئالساق، ئۇنىڭ خوتۇنى ئىراق بىلەن غەربنىڭ مۇناسىۋىتى ياخشى چاغلاردا نيۇ - يورك ۋە لوندون قاتارلىق داڭلىق شەھەرلەرگە بېرىپ، مىليون ئامېرىكا دوللىرى پۇل خەجلەپ كىيىم - كېچەك سېتىۋالغانىدى؛ چوڭ ئوغلى ھۇدەي داڭلىق ماركىلىق، باھاسى قىممەت مۇسابىقە ئاپتوموبىللىرىنى ھەيدەشنى ياخشى كۆرىدۇ؛ مەخسۇس ئۆزى ئۈچۈن تىكىلگەن قىممەت باھالىق كاستۇم - بۇرۇلكىلارنى كىيىدۇ؛ ئەمما سادامنىڭ ئۆزى پۇل ۋە ماددىي بەھرىلىنىشكە ئالاھىدە قىزىقىدىغانلىقىدەك ئالامەتنى ئىپادىلەپ باقمىدى.

ئەمەلىيەتتە سادام باشقىلارنىڭ ئۇنى ھۆرمەتلىشىنى، ئۆزىگە چوقۇنۇشىنى ئۈمىد قىلىدۇ. ئىراق ئەمەلدارلىرىنىڭ سادامنىڭ ھاكىمىيەت يۈرگۈزۈشكە مۇناسىۋەتلىك 19 بەتلىك قىسقىچە تارىخنى يادقا دەپ بېرەلەيدىغانلىقى بۇنىڭ تىپىك مىسالى؛ سادامنىڭ «007» گە ئائىت ئۈچ قىسىم كىنوغا رېژىسسورلۇق قىلغان ئەنگلىيىلىك مەشھۇر رېژىسسورنى تەكلىپ قىلىپ، ئۆز تۇرمۇشىغا ئائىت ئالتە سائەتلىك ھۆججەتلىك فىلىم ئىشلەتكىنىمۇ بۇ سۆزىمىزگە يېتەرلىك پاكىت بولالايدۇ. سادام ئىلگىرى ھۆكۈمەتنىڭ تارىخىي خاتىرە يازغۇچىسى بىلەن سۆھبەتلەشكەندە سەممىيلىك بىلەن مۇنداق دېگەنىدى: مەن ھازىرقى كىشىلەرنىڭ ماڭا قانداق قارايدىغانلىقىغا پەرۋا قىلىپ كەتمەيمەن، ئەمما 500 يىل كېيىنكى كىشىلەرنىڭ ماڭا قانداق باھا بېرىشىگە كۆڭۈل بۆلىمەن.

ئىراقتىكى ھۆكۈمەت ئاخبارات ۋاستىلىرى سادامنى بىر خىسلەتلىك ئادەم سۈپىتىدە تەسۋىرلىگەن. مىسالغا ئالساق، ئىراقتا ئۇنىڭ چوڭايتىلغان سۈرىتى يوق يەر يوق؛ ھەر قانداق يەردە سادامنىڭ قۇملۇقتىكى چارۋىچىلاردەك ئوبرازىنى، ئورما ئورۇۋاتقان دېھقانچە ھالىتىنى، سېمونت خالتىسىنى يۈدىۋالغان بىناكارلىق ئىشچىسى قىياپىتىدىكى ئوبرازىنى كۆرگىلى بولىدۇ؛ تېلېۋىزور، رادىئو ۋە گېزىتلەردە ھامان سادامنىڭ سۆزلىرىدىن ئېلىنغان ئۈزۈندىلەرنى تاپقىلى بولىدۇ؛ مانا بۇلارنىڭ ھەممىسى ئۇنى خىسلەتلىك ئادەم سۈپىتىگە ئىگە قىلىش ئۈچۈن قىلىنغان ھەرىكەتلەرنىڭ ئىزلىرى. (تۈگىدى)

«ئەزىز» چىش كېسەللىكلىرى ئامبۇلاتورىيىسى سىز ئۈچۈن ئالاھىدە مۇلازىمەت قىلىدۇ

ئامبۇلاتورىيىمىزنىڭ ئۈسكۈنىلىرى ئىلغار، تەجرىبىلىك دوختۇر ۋە مۇتەخەسسىسلەر كېسەل كۆرىدۇ. داۋالاش تۈرلىرى: ھەر خىل چىش كېسەللىكلىرىنى داۋالاش، چىش تارتىش، چىش سېلىش، رەتسىز چىشلارنى تۈزەش، چىش يۇيۇش قاتارلىقلار. ئۈرۈمچىدىكى ئادرېسى: «غالىبىيەت» يولى 86 - نومۇر (ئەسلىدىكى «دوستلۇق» كۇلۇبىنىڭ ئوڭ تەرىپىدە)، تېلېفون: 8550067 - 0991. ئاقسۇدىكى ئادرېسى: شەھەرلىك ئۈرۈمچىلىق ئىدارىسىنىڭ 1 - قەۋىتىدە (3 - ئوتتۇرىنىڭ يېنىدا).

تېلېفون: 2125707 - 0997 . كۇچادىكى ئادرېسى: ناھىيىلىك يەر باشقۇرۇش ئىدارىسىنىڭ جەنۇب تەرىپىدە . تېلېفون : 7124002 - 0997 .

ئالاغىر يېزىسى چارۋىچىلىق ۋە ئۆي قۇشلىرى باقمىچىلىقىنى راۋاجلاندۇردى

مارالبېشى ناھىيىسىنىڭ ئالاغىر يېزىسى تېرىلغۇ يەر ئاز، ئادەم كۆپ، كىشى بېشىغا توغرا كېلىدىغان يىللىق كىرىم تۆۋەن ئەھۋالدا، دېھقانلارنى چارۋىچىلىق ۋە ئۆي قۇشلىرى باقمىچىلىقى بىلەن شۇغۇللىنىشقا يېتەكلەپ، دېھقانلارغا قولايلىق شارائىت يارىتىپ بەرگەن. بۇنىڭ بىلەن ھازىرغا قەدەر يېزا بويىچە ئومۇمىي چارۋا 48 مىڭ 249 غا، باقمىچىلىق كەسپىي ئائىلىلىرى 263 گە، بورداقلانغان چارۋا 7650 تۇياققا يەتكەن؛ توخۇ باقمىچىلىقى بىلەن شۇغۇللانغان ئائىلە 196 گە، ئۇلار باققان توخۇ 41 مىڭ 205 گە، كەپتەر باقمىچىلىقى بىلەن شۇغۇللانغان ئائىلە 105 كە، بېقىلغان كەپتەر 30 مىڭ 985 كە يېتىپ، ئائىلىلەرنىڭ ئىقتىسادىي كىرىمى كۆپەيگەن.

ئوسمانجان بارات

قىسقا خەۋەرلەر

△ دۆلەت بايرىمى يېتىپ كېلىش ھارپىسىدا شىنجاڭ ھەربىي رايونى ۋە پىچان ناھىيىسىنىڭ ئالاقىدار رەھبەرلىرى، پىچان ناھىيىسى تەۋەسىدە «غەربنىڭ گازىنى شەرققە يەتكۈزۈش» قۇرۇلۇشىدا ئىشلەۋاتقان جۇڭگو خەلق ئازادلىق ئارمىيىسىنىڭ مەلۇم قىسمىدىكى كوماندىر - جەڭچىلەرنى 180 مىڭ يۈەن بىلەن ھال سوراپ، پارتىيە ۋە ھۆكۈمەتنىڭ ئۇلارغا بولغان غەمخورلۇقىنى يەتكۈزدى.

تۇردىباقى ئىمىن

△ يېقىندا تۇرپان ۋىلايەتلىك مەدەنىي يادىكارلىقلار ئىدارىسى توقسۇن ناھىيىسىنىڭ شا يېزا قاراسۇ كەنتىگە 40 مىڭ يۈەن قىممىتىدىكى ترانسفورماتور ۋە سۇ تۇرۇبىسى ئىئانە قىلىپ، بۇ كەنتنىڭ سۇغىرىش قىيىن بولۇش مەسىلىسىنى ھەل قىلدى.

تۇرسۇنگۈل مەسئۇد

ئېلان

ئابلىز مۇپتۇلىنىڭ 652928198606120678 نومۇرلۇق كىملىكى يوقالدى، ئىناۋەتسىز.

«ئاۋستىرالىيە ئامېرىكىنىڭ ئىراققا ھەربىي ھەرىكەت قوللىنىشىغا قاتناشماسلىقى كېرەك»

شىنخۇا تورى، بېيجىڭ، 26 - سېنتەبىر مەخسۇس تېلېگراممىسى: ئاۋستىرالىيىنىڭ سابىق رەھبەرلىرى 26 - سېنتەبىر بىرلىكتە ئوچۇق خەت ئېلان قىلىپ، ھۆكۈمەتنىڭ ئامېرىكىنىڭ ئىراققا قورال كۈچى ئارقىلىق زەربە بېرىش ھەربىي ھەرىكىتىگە قاتناشماسلىقىنى مۇراجىئەت قىلدى.

ئاۋستىرالىيىنىڭ ئاساسلىق گېزىتىدە ئېلان قىلىنغان بۇ ئوچۇق خەتتە مۇنداق دېيىلدى: ب د ت ھوقۇق بەرمىگەن ئەھۋال ئاستىدا ئىراققا ھەربىي ھەرىكەت قوللىنىش ھۆكۈمەتنىڭ ئۆز مەسئۇلىيىتىنىڭ مۇكەممەللىكىنى قوغداش ۋە دۆلەتنىڭ بىخەتەرلىكىگە كاپالەتلىك قىلىش جەھەتتىكى مەغلۇبىيىتىنى ئىپادىلەپ بېرىدۇ.

ئاۋستىرالىيىنىڭ سابىق زۇڭلىسى خويتلام خوك، كونسېرۋاتىپلار پارتىيىسىنىڭ سابىق رەھبىرى فورىز ۋە باشقا سابىق رەھبەرلەر، دۆلەت مۇداپىئە مىنىستىرلىكىنىڭ يۇقىرى دەرىجىلىك ئەمەلدارلىرىنى ئۆز ئىچىگە ئالغان توققۇز ئادەم بۇ ئوچۇق خەتكە ئىمزا قويغان. خويتلام خوك زۇڭلى بولغان مەزگىلدە ئارمىيىنى ۋيېتنامدىن چېكىندۈرگەن بولسىمۇ، ئەسكەر ئەۋەتىپ پارس قولتۇقى ئۇرۇشىغا قاتناشتۇرغانىدى.

گېنېرال: فىلىپپىس ئىراققا ھەربىي زەربە بېرىش ھەرىكىتىدە چوقۇم ب د ت دىن ھوقۇق بېرىلىشى كېرەك، دەپ تەكىتلىدى. ئۇ مۇنداق دېدى: دۇنيادىكى ھەرقايسى دۆلەتلەر 50 يىل ۋاقىت سەرپ قىلىپ ب د ت نىڭ ئاپپاراتلىرىنى ئۆز ئىچىگە ئالغان خەلقئارا رامكىنى قۇرۇپ چىققاندى، مەن بۇ رامكىنىڭ پارچىلىنىپ كېتىشىدىن ئەنسىرەيمەن.

«ش ئا ئە ت نىڭ بىر قىسىم ئەزاسى ‹ ئاكتىپ ئاۋاز قوشىدىغانلىقى › نى بىلدۈردى»

شىنخۇا تورى، 26 - سېنتەبىر خەۋىرى: پولشا پايتەختى ۋارشاۋادا شىمالىي ئاتلانتىك ئوكيان ئەھدى تەشكىلاتى (ش ئا ئە ت) غا ئەزا 19 دۆلەتنىڭ دۆلەت مۇداپىئە مىنىستىرلىرى يىغىنىغا قاتنىشىۋاتقان رامسفېلد 25 - سېنتەبىر: ھازىر ش ئا ئە ت غا ئەزا بىر قىسىم دۆلەتلەر ماڭا ئامېرىكىنىڭ ئىراققا قورال ئىشلىتىش سىياسىتىنى قوللايدىغانلىقىنى بىلدۈردى، دېدى. ئەمما ئۇ بۇ بىر قىسىم دۆلەتلەرنىڭ ئامېرىكىنى قوللاش شەكلى توغرىسىدا توختىلىشنى رەت قىلدى. براق يېقىندىن بۇيان ئامېرىكا بىلەن «ئۆزگىچە سوقۇشتۇرۇۋاتقان» گېرمانىيە دۆلەت مۇداپىئە مىنىستىرى ئۆز دۆلىتىنىڭ «بۇ دائىرە ئىچىدە يوق» ئىكەنلىكىنى ئېنىق بىلدۈردى؛ روسىيە گرۇزىيىدىكى چېچىنىيە تو- پىلاڭچىلىرىدىن كېلىدىغان تەھدىت سادامدىن كېلىدىغان تەھدىتتىن تېخىمۇ چوڭ ئىكەنلىكىنى تەكىتلىدى.

سۈرەتتە: «لىنكولىن» ناملىق ئاۋىئاماتكىدىكى جەڭ ئايروپىلانلىرى ھۇجۇم قىلىش مەشقى قىلماقتا.

روسىيىنىڭ بىر تىك ئۇچار ئايروپىلانى چېچىنىيىدە زەربىگە ئۇچرىدى

شىنخۇا تورى، بېيجىڭ، 26 - سېنتەبىر مەخسۇس تېلېگراممىسى: روسىيىنىڭ «M – 24» بەلگىلىك بىر ھەربىي تىك ئۇچار ئايروپىلانى 26 - سېنتەبىر روسىيە فېدراتسىيىسى چېچىنىيە جۇمھۇرىيىتىنىڭ ئىنگۇش جۇمھۇرىيىتىگە يېقىن بىر جايىدا يەر يۈزىدىكى ئوت كۈچىنىڭ ھۇجۇمىغا ئۇچراپ چۈشۈپ كەتتى، ئايروپىلان گورۇپپىسىدىكى ئىككى خادىم نەق مەيداندا قازا قىلدى.

خەۋەردە روسىيە ئارمىيە دائىرىلىرى ۋە ساقچى دائىرىلىرىدىكىلەرنىڭ سۆزى نەقىل كەلتۈرۈلۈپ مۇنداق دېيىلدى: 150 تىن ئارتۇق چېچەن باندىتى گرۇزىيە جۇمھۇرىيىتى تەۋەسىدىن گالاشكى رايونىغا كىرىپ روسىيە ئارمىيىسى ۋە ئىچكى ئىشلار مىنىستىرلىكى ساقچىلىرى بىلەن كەسكىن جەڭ قىلدى، ئەينى چاغدا بۇ تىك ئۇچار ئايروپىلان ئۇ يەردە ۋەزىپە ئۆتەۋاتاتتى.

ئامېرىكىلىقلار بۇشنىڭ ئىراققا قورال ئىشلىتىشىگە قارشى نامايىش قىلدى

شىنخۇا تورى، ۋاشىنگتون، 26 - سېنتەبىر مەخسۇس تېلېگراممىسى: ئامېرىكىلىق قىز كېيلى كانبىر 25 - سېنتەبىر ۋاشىنگتوندىكى پارلامېنت تېغى ئالدىدا ئامېرىكا زۇڭتۇڭى بۇشقا يازغان خېتىنى ئوقۇدى. «11 - سېنتەبىر ۋەقەسى» دە قازا قىلغانلارنىڭ ئائىلە تاۋابىئاتلىرى ۋە بىر قىسىم ئەزالىرى ۋە ۋاشىنگتوندىكى پارلامېنت تېغىغا يىغىلىپ، ئىراققا قورال ئىشلىتىش پىلانىغا قارشى نامايىشقا قاتناشتى.

ئىراندا «بازا» تەشكىلاتىنىڭ مەشىق لاگېرى بايقالدى

شىنخۇا تورى، بېيجىڭ، 26 - سېنتەبىر مەخسۇس تېلېگراممىسى: ئامېرىكا مىللەتلىك رادىئو شىركىتى (NBC) 25 - سېنتەبىر ئامېرىكا ئالاھىدە خادىملىرىنىڭ ئىراننىڭ شەرقىي قىسمىدىكى ئافغانىستان بىلەن چېگرىلىنىدىغان بىر جەت رايونىدا «بازا» تەشكىلاتىنىڭ مەشىق لاگېرىنى بايقىغانلىقىنى خەۋەر قىلدى.

خەۋەردە مۇنداق دېيىلدى: دەسلەپكى ئاخباراتتىن مەلۇم بولۇشىچە، بۇ لاگېر بىر ئاپتوموبىل مەشىق قىلىش يولى ۋە قارىغا ئېتىش مەيدانىدىن تەركىب تاپقان بولۇپ، ئافغانىستاندىكى تېررورچىلار ئىشلەتكەن لاگېرغا ئوخشاش ئىكەن.

NBC نىڭ خەۋىرىدە مۇنداق دېيىلدى: ئىران ھۆكۈمىتى بەلكىم ئۆز تېررىتورىيىسىدە «بازا» تەشكىلاتىنىڭ مەشىق لاگېرى بارلىقىنى بىلمەسلىكى مۇمكىن، شۇنداقتىمۇ ئىران ئاخبارات تارماقلىرى ۋە ئارمىيە دائىرىلىرىنىڭ بۇ مەشىق لاگېرىنىڭ مەۋجۇتلۇقى توغرىسىدا كۆڭلىدە سان يوق دېگىلى بولمايدۇ.

لېكىن بەش بۇرجەكلىك بىنانىڭ باياناتچىسى بۇ ئىشقا باھا بېرىشنى رەت قىلدى.

«ۋەتەنپەرۋەر» كۇۋەيتكە ئورۇنلىشىپ بولدى

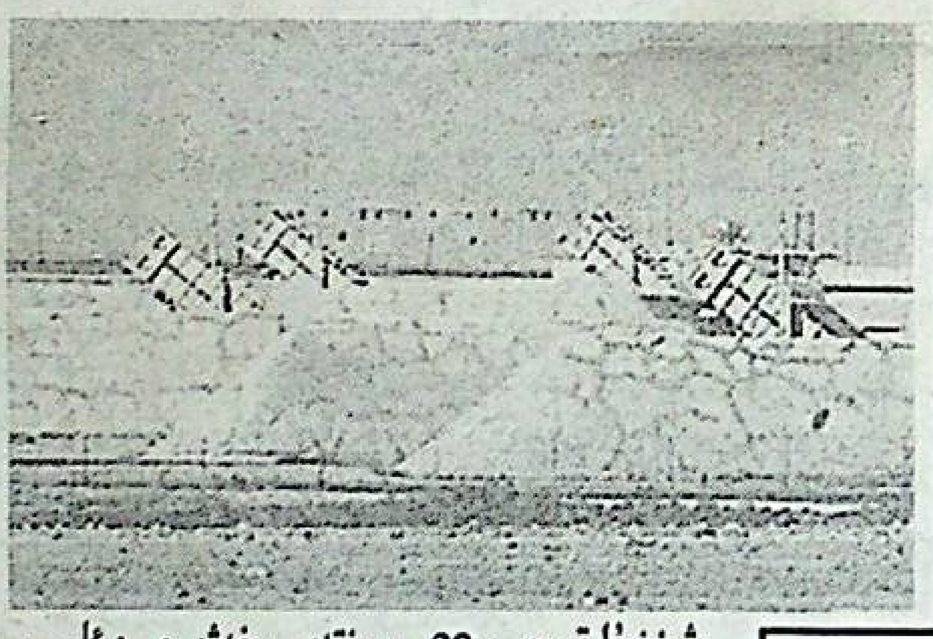

شىنخۇا تورى، 26 - سېنتەبىر خەۋىرى: ئامېرىكا ئارمىيىسى كۇۋەيتتىكى بازىلىرىغا ئىراقتىن كېلىدىغان باشقۇرۇلىدىغان بومبا تەھدىتىدىن قوغدىنىش ئۈچۈن، كۇۋەيتكە «ۋەتەنپەرۋەر» ناملىق يەردىن بوشلۇققا قويۇپ بېرىلىدىغان باشقۇرۇلىدىغان بومبىنى جىددىي ئورۇنلاشتۇرماقتا.

شۇ جايدىكى ھەربىي مۇتەخەسسىسلەر مۇنداق دېدى: بۇ روشەنكى، ئامېرىكا ئارمىيىسىنىڭ ئىراققا ھۇجۇم قىلىشقا پائال تەييارلىق قىلىۋاتقانلىقىنىڭ ئىپادىسى.

ئىگىلىنىشچە، ئامېرىكا ئارمىيىسى كۇۋەيتكە تۆت گورۇپپا «ۋەتەنپەرۋەر» ناملىق باشقۇرۇلىدىغان بومبىنى يۆتكەپ كەلگەن ھەمدە ئۇلارنى كۇۋەيتتىكى ئامېرىكا ئارمىيىسىنىڭ بازىلىرى ئەتراپىغا ئورۇنلاشتۇرۇپ بولغان.

سۈرەتتە: كۇۋەيتكە ئورۇنلاشتۇرۇلغان «ۋەتەنپەرۋەر» ناملىق باشقۇرۇلىدىغان بومبا.

شارون خەلقئارا جەمئىيەتنىڭ بېسىمىغا پەرۋا قىلمىدى

شىنخۇا تورى، بېيجىڭ، 26 - سېنتەبىر مەخسۇس تېلېگراممىسى: پەلەستىن مىللىي ھاكىمىيەت ئورگىنىنىڭ رەئىسى ئەراپاتنىڭ ئىسرائىلىيە ئارمىيىسىنىڭ قورشاۋىدا قالغىنىغا بىر ھەپتە بولدى. گەرچە خەلقئارا جەمئىيەت ئىسرائىلىيىنىڭ ئەراپاتنى مۇھاسىرىگە ئېلىشنى توختىتىشنى مۇراجىئەت قىلغان بولسىمۇ، لېكىن ئىسرائىلىيە ھازىرچە ئۆزىنىڭ ئۇسۇلىنى ئۆزگەرتىدىغاندەك قىلمايدۇ.

ئىسرائىلىيە زۇڭلىسى شارون «يېرۇسالىم پوچتا گېزىتى» مۇخبىرىنىڭ زىيارىتىنى قوبۇل قىلغاندا، ئىسرائىلىيىنىڭ ھەرىكىتىنى ئاقلىدى ۋە مۇنداق دېدى: ئەراپات بىلەن بىللە تۇرۇۋاتقان پەلەستىنلىكلەر «ئەڭ چوڭ تېررورچىلاردۇر».

نۆۋەتتە، ئەراپات بىلەن بىللە قورشاۋدا قالغان ئادەم 200 چە بولۇپ، ئۇلار ئەراپاتنىڭ ياردەمچىلىرى بىلەن بىخەتەرلىك قىسمىنىڭ ئوفىتسېر - ئەسكەرلىرى ئىكەن.

سۈرەتتە: ئەراپات داۋاملىق خىزمەت قىلماقتا.

برازىلىيىدە بىنا ئۆرۈلۈپ چۈشتى

شىنخۇا تورى، رىئودى - ژانېيرو، 26 - سېنتەبىر مەخسۇس تېلېگراممىسى: برازىلىيىنىڭ رىئودى - ژانېيرو شەھەرلىك ھۆكۈمىتى 25 - سېنتەبىر كەچتە مۇنداق دېدى: تەكشۈرۈش نەتىجىسىگە قارىغاندا، بەلگىلىمىگە خىلاپ بېزەش، بۇزۇش تۈپەيلىدىن شۇ كۈنى چۈشتىن كېيىن شەھەر مەركىزىدىكى بەش قەۋەتلىك بىر بىنانىڭ ئۆرۈلۈپ چۈشۈشىگە سەۋەب بولغان.

شەھەرلىك ھۆكۈمەت بەرگەن ئۇچۇرغا قارىغاندا، نۆۋەتتە ئۈچ يولۇچى يېنىك يارىلانغان، ئىككى ئادەم يوقاپ كەتكەن.

دۇنيادىكى ئىشلار

● ئىئوردانىيە ساقچى دائىرىلىرى 25 - سېنتەبىر مۇنداق دېدى: ئىئوردانىيىنىڭ ئىربىد ئۆلكىسىدە بۈگۈن چۈشتىن بۇرۇن يۈز بەرگەن قاتناش ۋەقەسىدە ئالتە ئادەم قازا قىلدى، 14 ئادەم يارىلاندى. قازا قىلغان ۋە يارىلانغانلارنىڭ ئىچىدە جۇڭگولۇق ئىشچىلارمۇ بار.

● ئەنگلىيە ھۆكۈمىتى 25 - سېنتەبىر داۋىي سېرىنىنىڭ جاۋشىيەندە تۇرۇشلۇق ئەنگلىيە باش ئەلچىلىكىگە تەيىنلەنگەنلىكىنى جاكارلىدى.

● گۋىئانانىڭ باش تەپتىش ئەمەلدارى 25 - سېنتەبىر كەچتە توققۇز مۇھاپىزەتچىسىنىڭ ھىمايىسىدە كېتىۋاتقاندا، سالاھىيىتى نامەلۇم بىر توپ قوراللىق ئۇنسۇرنىڭ ھۇجۇمىغا ئۇچراپ قازا قىلدى: ئۇنىڭ ئۈچ مۇھاپىزەتچىسىمۇ قازا قىلدى، ئۈتى يارىلاندى، بىرىنىڭ يارىسى ئېغىر.

● لوندوندىكى مېترو ئىشچىلىرى 25 - سېنتەبىر 24 سائەتلىك ئىش تاشلاپ، دۇنيادىكى تارىخى ئەڭ ئۇزۇن مېترودا قاتناش توختاپ قېلىشنى كەلتۈرۈپ چىقاردى.

● ئىران دۆلەت مۇداپىئە مىنىستىرى ئالىي ساماخانى «بوي سىندۇرغۇچى» ناملىق يەردىن يەرگە قويۇپ بېرىلىدىغان «A – 110» بەلگىلىك باشقۇرۇلىدىغان بومبىنى ئىشلەپچىقىرىش مۇراسىمىغا قاتناشقاندا مۇنداق دېدى: ئىراننىڭ باشقۇرۇلىدىغان بومبا ئىشلەپچىقىرىشتىكى مەقسىتى، پۈتۈنلەي ئۆزىنى قوغداش ئۈچۈن.

● ھىندونېزىيىنىڭ رىئائۇ ئاراللىرىدىكى يانار تاغ 26 - سېنتەبىر كۈنىمۇ داۋاملىق پارتلىغاچقا، 1000 دىن كۆپرەك ئادەم تارقاقلاشتۇرۇلدى.

● مېكسىكا ساقچى دائىرىلىرى 25 - سېنتەبىر مۇنداق دېدى: يېقىندا مېكسىكا بوغۇزى ۋە يوكاتان ئاراللىرىغا ھۇجۇم قىلغان قارا بوراندا، سەككىز ئادەم قازا قىلدى، 150 ئادەم يوقاپ كەتتى.

● روسىيە ئالەم قاتنىشى ئىدارىسىنىڭ ئاشكارىلىشىچە، روسىيىنىڭ «ئىتتىپاقداش» ناملىق راكېتا توشۇغۇچى ئالەم كېمىسى ئېلىپ، بېيجىڭ ۋاقتى 26 - سېنتەبىر 0.58 دە قازاقىستاندىكى بېكنۇر قويۇپ بېرىش مەركىزىدىن يولغا چىقىپ، تېنىك ھالدا ئالەم بوشلۇقىغا كۆتۈرۈلگەن. (شىنخۇا تورى، 26 - سېنتەبىر خەۋىرى)

جۇڭگو شىنجاڭ ساياھەت كوپىراتىپى
ئىجازەت نومۇرى L – XJ – GJ 0004
بىلۇمىمىز سىزگە ۋاكالىتەن ئۆزبېكىستانغا، روسىيە، قىرغىزىستان، قازاقىستان قاتارلىق دۆلەتلەرگە چىقىش رەسمىيەتلىرىنى بېجىرىپ بېرىدۇ.
ئادرېسى: ئۈرۈمچى شەھىرى جەنۇبىي شىنخۇا يولى 68 - قورۇ گۇاڭخۇي سارىيىنىڭ 20 - قەۋىتىدىكى جۇڭگو ساياھەت كوپىراتىپى ياۋروپا - ئاسىيا بۆلۈمى.
تېلېفون: 2894464 - 0991
يانفون: 13999999089 13039458119
ئەرز قىلىش تېلېفونى: 2861806

داۋان مىللىي ئىسكىلاتى يېنىدىكى بىنا سېتىلىدۇ
كۆلىمى 950m2، ئۈچ دۇكىنى بار، باھاسى يۈز تۇرانە سۆزلىشىلىدۇ.
تېلېفون: 3666580، يانفون: 13139618883، 8942046
ئالاقىلەشكۈچى: شىرىن خانىم

قەشقەر جۇڭگو ساياھەت كوپىراتىپى
1 - ئۆكتەبىرنە گە بارىسىز؟
جەنۇبىي شىنجاڭ ۋە شىمالىي شىنجاڭ سىزنى قارشى ئالىدۇ!
قەشقەر جۇڭگو ساياھەت كوپىراتىپى تۆۋەن باھادا تۆۋەندىكى ساياھەت تۈرلىرىنى بازارغا سالدى:
جەنۇبىي شىنجاڭغا 7 كۈنلۈك ساياھەت
شىمالىي شىنجاڭغا 7 كۈنلۈك ساياھەت
ئالاقىلاشقۇچى: قېيۇم خۇشگۈل
TEL: 0991-2860902 13709987881
0991-2861288 13899919993

IZQILAR 安淇拉
ئىزچىلار ئەنجۇر مۇرابباسى
يۈرەك، بۆرەك، جىگەرنىڭ خىزمىتىنى كۈچەيتىدۇ. قاننى ساپلاشتۇرۇپ، تومۇرلارنى ئېچىپ، قان بېسىمىنى تۆۋەنلىتىدۇ...
ئالاقىلىشىش تېلېفون نومۇرى: 0991-2850501

غەربىي رايوننى گۈللەندۈرۈشنىڭ ئالتۇن ئاچقۇچى
ئاپتوموبىل ھەيدەشنى ئۆگىنىپ دەسلەپكى (چېگرا ئەدرى) ئوقۇرلۇق مەكتىپىگە كېلىڭ
مەكتىپىمىزدە ئۆزۈكچە، ئۇيغۇرچە سىنىپلار تەسىس قىلىنغان بولۇپ، B پراۋا، C پراۋا ئالغۇچىلار ۋە B پراۋانى A پراۋاغا ئۆزگەرتىدىغانلار ... تىزىملىتىڭ.
... 919-، 915-، 801-، 109-، 104-، 61-، 60 ...
تېلېفون نومۇرى: 2550044، ئالاقىلەشكۈچى: مېھرىنگۈل
كەچە مەسلىھەت سوراش تېلېفون نومۇرى: 13579963852
يانفون: 13199826226، ئالاقىلەشكۈچى: ئەلى جۇشىلق
چاقىرغۇ: 96960-831423، ئالاقىلەشكۈچى: مالىكە