شىنجاڭ قانۇنچىلىق گېزىتى

新疆法制报

(维文)

1986 - يىل ماي 10 (شەنبە)

182 - سان (ۋاكالەت نومۇرى 57 — 8)

«ئىككىگە زەربە بېرىش» كۈرەشنى داۋاملىق چوڭقۇر قانات يايدۇرايلى

ئاپتونوم رايونلۇق سىياسىي - قانۇن خىزمىتى يىغىنى يېپىلدى

يىغىنغا، ئاپتونوم رايونلۇق پارتكومنىڭ شۇجىسى سۇڭ خەنلياڭ قاتناشتى ۋە يىغىندا سۆز قىلدى

ئۆز خەۋىرىمىز: سەككىز كۈن داۋام قىلغان ئاپتونوم رايونلۇق سىياسىي - قانۇن خىزمىتى يىغىنى ئۆزىنىڭ تۈرلۈك ۋەزىپىلىرىنى مۇۋەپپەقىيەتلىك تۈگەللىگەندىن كېيىن، 4 - ئاينىڭ 30 - كۈنى غەلىبىلىك يېپىلدى.

يىغىنغا، ئاپتونوم رايونلۇق پارتكومنىڭ شۇجىسى سۇڭ خەنلياڭ، ئاپتونوم رايونلۇق پارتكومنىڭ دائىمىي ھەيئەت ئەزاسى، سىياسىي - قانۇن كومىتېتىنىڭ شۇجىسى بادەي، ئاپتونوم رايونلۇق پارتكومنىڭ دائىمىي ھەيئەت ئەزاسى، خەلق ھۆكۈمىتىنىڭ مۇئاۋىن رەئىسى، سىياسىي - قانۇن كومىتېتىنىڭ مۇئاۋىن شۇجىسى خۇاڭ باۋجاڭلار قاتناشتى ۋە يىغىندا ئىلگىرى-كېيىن بولۇپ مۇھىم سۆز قىلدى؛ يىغىنغا يەنە ئاپتونوم رايونلۇق پارتكومنىڭ مۇئاۋىن شۇجىسى جانابىلمۇ قاتناشتى.

سۇڭ خەنلياڭ ئۆز سۆزىدە (تېكىستى ئايرىم بېرىلدۇ) مۇنۇلارنى كۆرسەتتى: بۇ قېتىمقى ئاپتونوم رايونىمىز بويىچە ئېچىلغان سىياسىي - قانۇن خىزمىتى يىغىنى ناھايىتى مۇھىم يىغىن بولدى. بۇ قېتىمقى يىغىننىڭ روھىنى ئومۇمىيۈزلۈك ئىزچىللاشتۇرغاندا، ئاپتونوم رايونىمىز...

زىمنى كۆچەيتىپ، جەمئىيەت ئامانلىقىنىڭ مۇقىم ياخشىلىنىشىنى قولغا كەلتۈرۈش ئۈچۈن كۈرەش قىلايلى» دېگەن تېمىدا دوكلات بەردى. يىغىندا قەشقەر ۋىلايەتلىك پارتكوم، يەكەن ناھىيىلىك پارتكوم، قاراشەھەر ناھىيە يۈگىنىڭ يېزىلىق پارتكوم ۋە ئاپتونوم رايونلۇق بىناكارلىق قۇرۇلۇش باش شىركىتىنىڭ ۋەكىللىرى جەمئىيەت ئامانلىقىنى ھەر تەرەپلىمە تۈزەشتىكى تەجرىبىلىرىنى تونۇشتۇردى. يىغىنغا قاتناشقان ۋەكىللەر ئاپتونوم رايونىمىزدا جەمئىيەت ئامانلىقىنى ھەر تەرەپلىمە تۈزەش ئىشىنى قانداق قىلىپ ياخشى ئېلىپ بېرىش ئۈستىدە مەخسۇس مۇھاكىمە ئېلىپ باردى.

يىغىن مۇنداق ھېسابلىدى: «قاتتىق زەربە بېرىش» قانات يايدۇرۇلغاندىن بۇيان، ئاپتونوم رايونىمىزنىڭ جەمئىيەت ئامانلىقى ئەھۋالىدا كۆرۈنەرلىك ياخشىلىنىشلار بولدى. بۇنىڭ ئاساسلىق بەلگىسى: ئېغىر جىنايى ئىشلار جىنايەتچىلىرىنىڭ ھەيۋىسى ئاساسىي جەھەتتىن ئۇرۇپ چۈشۈرۈلدى، جىنايى ئىشلار ئەنزىلىرىنىڭ يۈز بېرىش نىسبىتى كۆرۈنەرلىك تۆۋەنلىدى؛ جەمئىيەت ئامانلىقىغا خەۋپ يەتكۈزىدىغان...

قانلىقىدا ئىپادىلىنىدۇ. بۇ، ئېغىر جىنايى ئىشلار جىنايەتچىلىرىگە قاتتىق زەربە بېرىش كۈرىشىنى قانات يايدۇرۇپ، جىنايەت سادىر بولۇشنىڭ ئالدىنى ئېلىشنى ۋە جىنايەتچىلەرنى ئۆزگەرتىش خىزمىتىنى تىرىشىپ كۈچەيتكەنلىكىمىزنىڭ نەتىجىسىدۇر.

يىغىندا، ئاپتونوم رايونىمىزنىڭ بۇ يىللىق سىياسىي - قانۇن خىزمىتىنىڭ ئاساسلىق ۋەزىپىلىرى ئوتتۇرىغا قويۇلدى:

1. ئېغىر جىنايى ئىشلار جىنايەتچىلىرىگە قاتتىق زەربە بېرىش كۈرىشىنى داۋاملىق قانات يايدۇرۇش كېرەك. ئېغىر جىنايى ئىشلار جىنايەتچىلىرىگە قاتتىق زەربە بېرىشنى داۋاملىق چىڭ تۇتۇش بىلەن بىرگە، جەمئىيەت ئامانلىقىنى ھەر تەرەپلىمە تۈزەشنىڭ تۈرلۈك تەدبىرلىرىنى ئومۇمىيۈزلۈك ئەمەلىيلەشتۈرۈش، سىياسىي - قانۇن تارماقلىرىنىڭ كەسپىي قۇرۇلۇشىنى زور كۈچ بىلەن كۈچەيتىپ، بىر تەرەپتىن زەربە بېرىش، بىر تەرەپتىن ئالدىنى ئېلىش، بىر تەرەپتىن قۇرۇلۇش ئېلىپ بېرىش كېرەك. چوڭ ۋە مۇھىم ئەنزىلەرنى ...

ئاپتونوم رايونىمىزدا قانۇنشۇناسلىق ساھەسىدىكى ئەربابلارنىڭ سۆھبەت يىغىنى ئۆتكۈزۈلدى

يىغىنغا قاتناشقان يولداشلار «ھەق تەلەپ قانۇنىنىڭ ئومۇمىي قائىدىسى» قاتارلىق ئۈچ قانۇننىڭ ئېلان قىلىنغانلىقى ۋە ئەمەلىي يولغا قويۇلغانلىقىغا يۇقىرى باھا بەردى

ئۆز خەۋىرىمىز: 4 - ئاينىڭ 23 - كۈنى، ئاپتونوم رايونلۇق قانۇنشۇناسلىق جەمئىيىتى ئاپتونوم رايونىمىزنىڭ قانۇنشۇناسلىق ساھەسىدىكى ئەربابلارنى تەكلىپ قىلىپ، «جۇڭخۇا خەلق جۇمھۇرىيىتى ھەق تەلەپ قانۇنىنىڭ ئومۇمىي قائىدىسى»، «جۇڭخۇا خەلق جۇمھۇرىيىتىنىڭ مەجبۇرىي مائارىپ قانۇنى» ۋە «جۇڭخۇا خەلق جۇمھۇرىيىتىنىڭ چەتئەل مەبلىغى بىلەن قۇرۇلغان كارخانىلار قانۇنى»نى ئۆگىنىش بويىچە سۆھبەت يىغىنى ئۆتكۈزدى. يىغىنغا قاتناشقان يولداشلار بۇ ئۈچ قانۇننىڭ ئېلان قىلىنغانلىقى ۋە ئەمەلىي يولغا قويۇلغانلىقىغا يۇقىرى باھا بەردى ۋە ئۇنى ماختىدى. ئۈچ قانۇن ئېلان قىلىنغانلىقىنىڭ زۆرۈرلىكى ۋە ئۇنىڭ دۆلىتىمىزنىڭ تۆتنى زامانىۋىلاشتۇرۇش قۇرۇلۇشى، ئىقتىسادىي تۈزۈلمە ئىسلاھاتىدىكى مۇھىم ئەھمىيىتى ئۈستىدە كەڭتاشا پىكىرلەشتى. بىرمۇنچە يولداشلار يىغىندا سۆز قىلىپ مۇنداق قارىدى: «ھەق تەلەپ قانۇنىنىڭ ئومۇمىي قائىدىسى» پۇقرالار ۋە قانۇنىي شەخسلەرنىڭ بەھرىمەن بولىدىغان ھەق تەلەپ ھوقۇقىنى ۋە ئادا قىلىشقا تېگىشلىك ھەق تەلەپ مەجبۇرىيىتىنى قانۇن شەكلى بىلەن بەلگىلەپ بەردى. ئۇ، دۆلىتىمىز پۇقرالىرى ۋە قانۇنىي شەخسلەرنىڭ ھەق تەلەپ پائالىيىتىگە يېتەكچىلىك قىلىدىغان تۈپ قانۇندۇر. ئۇنىڭ ئېلان قىلىنغانلىقى دۆلىتىمىزنىڭ قانۇنچىلىق قۇرۇلۇشىنى مۇكەممەللەشتۈرۈشتە مۇھىم قەدەم قويۇلغانلىقىدىن بەلگە بېرىدۇ.

يىغىنغا قاتناشقانلار يەنە مۇنداق ھېسابلىدى: «مەجبۇرىي مائارىپ قانۇنى»نىڭ ئېلان قىلىنغانلىقى ۋە ئەمەلىي يولغا قويۇلغانلىقى دۆلىتىمىزنىڭ مائارىپ تارىخىدىكى زور ئىش. ئۇ، دۆلىتىمىزدە مەجبۇرىي مائارىپنى ئومۇملاشتۇرۇش تۈزۈمىنى ئورنىتىش ئارقىلىق، ئاساسىي مائارىپ ئىشلىرى تەرەققىياتىنىڭ يېڭى باسقۇچقا كۆتۈرۈلۈۋاتقانلىقىدىن دېرەك بېرىدۇ. ئۇ ئېلىمىزدىكى ھەر مىللەت خەلقىنىڭ سۈپىتىنى ئۆستۈرۈش، ئىككى مەدەنىيەت قۇرۇلۇشىنى ئىلگىرى سۈرۈشتە مۇھىم ئىستراتېگىيىلىك ئەھمىيەتكە ئىگە. «چەتئەل مەبلىغى بىلەن قۇرۇلغان كارخانىلار قانۇنى»نىڭ ئېلان قىلىنىشى — چەتئەل مەبلىغى بىلەن قۇرۇلغان كارخانىلارنى ئاساسلىنىدىغان قانۇن بولۇشقا، دۆلەت ئىچىدىكى ئالاقىدار تارماقلارنى ئەمەل قىلىدىغان نىزام بولۇشقا ئىگە قىلدى، چەتئەل مەبلەغچىلىرىنىڭ جۇڭگوغا مەبلەغ سېلىشتىكى ئىشەنچىسىنى زور دەرىجىدە ئاشۇردى.

يىغىنغا، ئاپتونوم رايونلۇق سىياسىي - قانۇن ئورگانلىرى ۋە ئالىي مەكتەپلەردىكى قانۇنشۇناسلار ھەم قانۇن خىزمەتچىلىرىدىن سىدىق مۇھەممەت، فاڭ لى، ليۇياڭ، نىي ۋېيچىڭ، توختار قان قاتارلىق 30 دىن ئارتۇق كىشى قاتناشتى.

——————◁▷——————*

ئاپتونوم رايونلۇق خەلق ئىشلىرى نازارىتى

نىكاھلانغۇچىلارنى تىزىملاش خىزمىتى يىغىنى چاقىردى

ئاپتونوم رايونلۇق خەلق ئىشلىرى نازارىتى يېقىندا، ئاپتونوم رايونىمىز بويىچە نىكاھلانغۇچىلارنى تىزىملاش خىزمىتى يىغىنى چاقىردى. يىغىندا مەملىكەتلىك خەلق ئىشلار نازارەتلىرى، ئىدارىلىرى باشلىقلىرى يىغىنىنىڭ روھى يەتكۈزۈلدى ھەمدە خەلق ئىشلىرى خىزمىتىدىكى تەجرىبىلەر يەكۈنلىنىپ، بۇندىن كېيىنكى نىكاھلانغۇچىلارنى تىزىملاش خىزمىتىنىڭ ۋەزىپىلىرى ئورۇنلاشتۇرۇلدى.

... سى تۆۋەن مەيدانلىرىدىكى خەلق ئىشلىرى خىزمىتىگە مەسئۇل يولداشلاردىن جەمئىي 190 كىشى قاتناشتى.

يىغىنغا، ئاپتونوم رايونلۇق خەلق ئىشلىرى نازارىتىنىڭ نازىرى ھاپىز رەخمەت رىياسەتچىلىك قىلدى. خەلق ئىشلىرى نازارىتىنىڭ مۇئاۋىن نازىرى سۇڭ فاخۇڭ يىغىندا دوكلات بەردى، ئۇ مۇنۇلارنى كۆرسەتتى: يېڭى نىكاھ قانۇنى - ئېلىمىز نىكاھ، ئائىلە مۇناسىۋىتىنىڭ تۈپ مىزانى، ئۇنىڭ ئىزچىل يولغا قويۇلۇشى مىللىي ئۇيۇشقان...

... لانغۇچىلارنى تىزىملاش چارىسى»نى ئەستايىدىل يولغا قويۇپ، ھەر مىللەت پۇقرالىرىنىڭ نىكاھ، ئائىلە مۇناسىۋىتىدىكى قانۇنىي - ھوقۇق مەنپەئەتىنى قوغداش، ئاپتونوم رايونىمىزنىڭ تىنچ ئىتتىپاق بولغان چوڭ ياخشى ۋەزىيىتىنى يەنىمۇ مۇستەھكەملەپ، سوتسىيالىستىك ئىقتىسادىي قۇرۇلۇش ۋە سوتسىيالىستىك مەنىۋى مەدەنىيەت قۇرۇلۇشىنى ئىلگىرى سۈرۈشى كېرەك.

يىغىن ئارىلىقىدا، ئاپتونوم رايونلۇق خەلق ھۆكۈمىتىنىڭ مۇئاۋىن رەئىسى...

... يىغىندا، ئاپتونوم رايونلۇق يۇقىرى خەلق سوت مەھكىمىسى، تەدلىيە نازارىتى، ئاياللار بىرلەشمىسىنىڭ مەسئۇللىرى ۋە ھەرقايسى ۋىلايەتلىك، ئوبلاستلىق، ناھىيە (شەھەر) لىك خەلق ئىشلىرى تارماقلىرى ھەم ئىشلەپچىقىرىش قۇرۇلۇش بىڭتۇەنىنىڭ ھەرقايسى ...

يولغا قويۇلۇشى ... ئائىلىلەرگە، ھەرمىللەت خەلقىنىڭ جانىجان مەنپەئەتىگە، شۇنىڭدەك پۈتكۈل جەمئىيەتنىڭ ساغلام تەرەققىي قىلىشىغا مۇناسىۋەتلىك زور ئىش. شۇڭا ھەردەرىجىلىك خەلق ئىشلىرى تارماقلىرى يېڭى نىكاھ قانۇنىنى ۋە «يېڭى نىكاھ

لۇق خەلق ھۆكۈمىتىنىڭ مۇئاۋىن رەئىسى، سىياسىي - قانۇن كومىتېتىنىڭ مۇئاۋىن رەئىسى خۇاڭ باۋجاڭ يىغىنىنى تەبرىكلەدى ھەمدە يىغىنغا قاتناشقان يولداشلاردىن ھال سورىدى.

بەكرى ماۋۇت

... ئىنچىكىلەشتۈرگەندە، ئاپتونوم رايونىمىزنىڭ ئامانلىق ۋەزىيىتىدە مۇقەررەر ھالدا، مۇقىم ياخشىلىنىش بولىدۇ ھەمدە تۈپتىن ياخشىلىنىشقا پۇختا ئاساس يارىتىلىدۇ. ئۇ مۇنۇلارنى تەكىتلىدى: ھەر دەرىجىلىك پارتكوملار ۋە خەلق ھۆكۈمەتلىرى سىياسىي - قانۇن خىزمىتىنىڭ ئومۇمىي ۋەزىيەتتىكى مۇھىم ئورنى ۋە رولىنى تولۇق تونۇشى، ئۇنىڭغا بولغان رەھبەرلىكنى ئۈزلۈكسىز كۈچەيتىشى كېرەك. ئۇ يەنە، ئاپتونوم رايونىمىزنىڭ سىياسىي - قانۇن سېپىدىكى بارلىق يولداشلارنى 1986 - يىلى ئاپتونوم رايونىمىزنىڭ جەمئىيەت ئامانلىقىنى مۇقىم ياخشىلاش ئۈچۈن يېڭى تۆھپە قوشۇشقا چاقىردى.

يولداش بادەي يىغىندا «ئاپتونوم رايونىمىزنىڭ نۆۋەتتىكى ئامانلىق ۋەزىيىتى ۋە سىياسىي - قانۇن سېپىنىڭ 1986 - يىللىق ۋەزىپىسى» دېگەن تېمىدا دوكلات بەردى. يولداش خۇاڭ باۋجاڭ «پۈتۈن پارتىيە، پۈتۈن خەلق ھەرىكەتكە كېلىپ، ھەر تەرەپلىمە تۈ... كۆرۈنەرلىك تۆۋەنلىدى؛ جەمئىيەت ئامانلىقىغا خەۋپى زور بولغان لۈكچەكلەر گۇرۇھ ۋە كىملەرنىڭ جىنايىي ھەرىكەتلىرىگە ئەجەللىك زەربە بېرىلىپ، جامائەت سورۇنلىرىنىڭ تەرتىپى ۋە بايرام كۈنلىرىدىكى پائالىيەتلەرنىڭ بىخەتەرلىكىگە كاپالەتلىك قىلىندى؛ بىر مۇنچە ۋىلايەت، ئوبلاستلاردا ئەنزە يۈز بېرىش نىسبىتى ئازادلىقتىن بۇيان ئاپتونوم رايونىمىزدا جىنايى ئىشلار ئەنزىلىرى يۈز بېرىشتىكى ئەڭ تۆۋەن سەۋىيىگە چۈشۈرۈلدى، ھەر مىللەت خەلقىنىڭ بىخەتەرلىك تۇيغۇسى زور دەرىجىدە ئاشتى.

يىغىن يەنە مۇنداق ھېسابلىدى: جەمئىيەت ئامانلىقىنىڭ كۆرۈنەرلىك ياخشىلانغانلىقى، ئالدى بىلەن يېقىنقى يىللاردىن بۇيان ئاپتونوم رايونىمىزنىڭ سىياسىي، ئىقتىسادىي ۋەزىيىتىنىڭ بارغانسېرى ياخشى بولۇۋاتقانلىقىدا، ھەر مىللەت خەلقىنىڭ خاتىرجەم ياشاپ، خۇشال - خۇرام تۇرمۇش كەچۈرۈۋات...

...لەرنى رازۋېتكا قىلىش، پاش قىلىش خىزمىتىنى چىڭ تۇتۇپ، مۇھىم ئەنزىلەرنى پاش قىلىشتا قاتتىق كۈچ سەرپ قىلىش، بولۇپمۇ «ئېغىر جىنايى ئىشلار جىنايەتچىلىرىنى قانۇن بويىچە ئېغىر، تېز جازالاش» فاڭجېنىدا داۋاملىق چىڭ تۇرۇش كېرەك.

2. قەتئىي نىيەتكە كېلىپ، ئېغىر جىنايى ھەرىكەتلەرگە قاتتىق زەربە بېرىش كېرەك. ئېغىر ئىقتىسادىي جىنايى ھەرىكەتلەرنىڭ زىيىنى ۋە خەۋپىگە بولغان تونۇشنى ئۆستۈرۈپ، كۈچنى مەركەزلەشتۈرۈپ، چوڭ ۋە مۇھىم ئەنزىلەرنى تەكشۈرۈپ بىر تەرەپ قىلىشنى چىڭ تۇتۇش كېرەك. چوڭ ۋە مۇھىم ئەنزىلەرنىڭ چېتىشلىق دائىرىسى كەڭ، مۇناسىۋىتى مۇرەككەپ، شۇڭا بارلىق پارتىيىلىك ئادەملەر بۇ خىلدىكى ئەنزىلەرگە قارىتا، سالا قىلماسلىقى، ئەمەلدارلار بىر - بىرىگە يان باسماسلىقى، نەپسانىيەتلىك قىلىپ قانات ئاستىغا ئالماسلىقى كېرەك.

(ئاخىرى 4 - بەتتە)

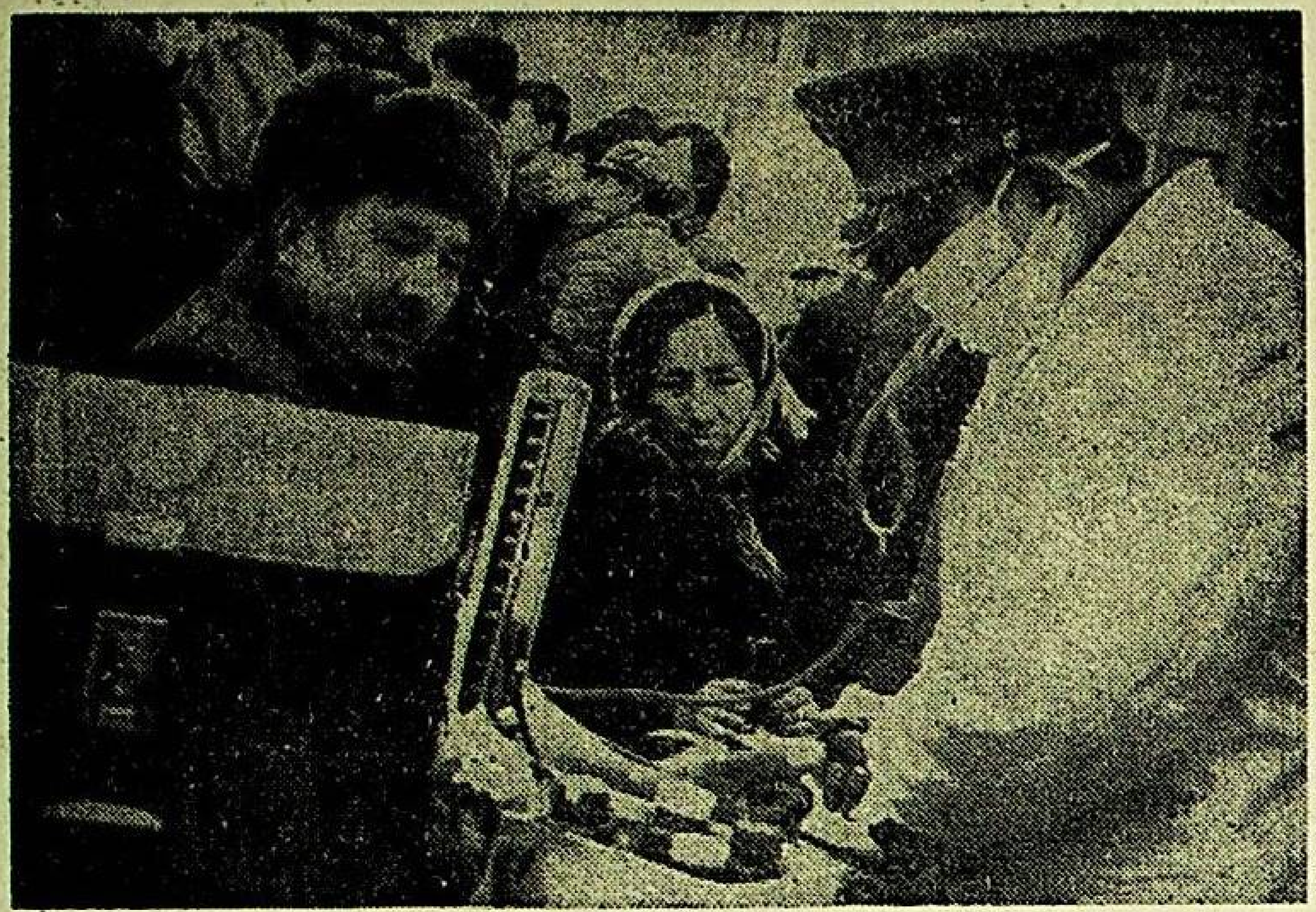

شىنجاڭ ھەربىي رايونى مەلۇم قىسىم داۋالاش ئورنى شۇ يەردە تۇرۇشلۇق خەلق ئاممىسىنىڭ كېسەل داۋالىتىشى قىيىن بولۇشتەك ئەھۋاللارنى ئۆزگەرتىش ئۈچۈن بۆلەكلەر بويىچە ھۆددىگە ئېلىشتىن ئىبارەت مەسئۇلىيەت تۈزۈمىنى يولغا قويۇپ، ئاممىنىڭ كېسىلىنى ۋاقتىدا داۋالىدى.

سۈرەتتە: داۋالاش ئورنىدىكى يولداشلار كوچىغا پونكىت قۇرۇپ، كېسەللەرنى داۋالىماقتا.

چاۋشى خې خەۋىرى، فوتوسى

يولداش سۇڭ خەنلياڭنىڭ ئاپتونوم رايونلۇق سىياسىي - قانۇن خىزمىتى يىغىنىدا سۆزلىگەن سۆزى (قىسقارتىلمىسى)

يولداشلار:

بۇ قېتىمقى ئاپتونوم رايونلۇق سىياسىي - قانۇن خىزمىتى يىغىنى مۇھىم يىغىن بولدى، يىغىن ياخشى ئېچىلدى. بۇ قېتىمقى سىياسىي - قانۇن خىزمىتى يىغىنىنىڭ روھىنىڭ ئومۇمىيۈزلۈك، ئىزچىل ئىجرا قىلىنىشى بىلەن ئاپتونوم رايونىمىزنىڭ ئامانلىق ۋەزىيىتى مۇقىم ھالدا ياخشىلانغۇسى، ھەم ئۇنىڭ تۈپتىن ياخشىلىنىشى ئۈچۈن پۇختا ئاساس يارىتىلغۇسى.

1983 - يىلى 8 - ئايدا ئېلىپ بېرىلغان «قاتتىق زەربە بېرىش» كۈرىشىدىن بۇيان، ئاپتونوم رايونىمىزنىڭ سىياسىي - قانۇن سېپىدە ئىشلەنگەن خىزمەتلەر خېلى نەتىجىلىك بولدى. «قاتتىق زەربە بېرىش» كۈرىشىدىن بۇرۇن، ئاپتونوم رايونىمىزدا باشقا قېرىنداش ئۆلكە، ئاپتونوم رايونلارغا ئوخشاش جەمئىيەت ئامانلىقى ناچار ئىدى. پارتىيە مەركىزىي كومىتېتىنىڭ ئېغىر جىنايى ئىشلار جىنايەتچىلىرىنى قانۇن بويىچە «ئېغىر، تېز» جازالاش فاڭجېنى - جەمئىيەت ئامانلىقىنى تۈپتىن ياخشىلاشنىڭ زور تەدبىرى بولدى. ئاپتونوم رايونىمىزنىڭ سىياسىي - قانۇن سېپىدىكى كەڭ كادىر - ساقچىلار ئاپتونوم رايونىمىزدىكى ھەر دەرىجىلىك پارتكوم ۋە ھۆكۈمەتنىڭ بىر تۇتاش رەھبەرلىكىدە، ھەر مىللەت خەلق ئاممىسىغا زىچ تايىنىپ، ئېغىر جىنايى ئىشلار جىنايى ھەرىكەتلىرىگە قاتتىق زەربە بېرىش كۈرىشىنى قانات يايدۇردى. ھازىر، ئېغىر جىنايى ئىشلار جىنايى ھەرىكەتلىرىنىڭ ھەددىدىن ئاشقان خورىكى سۇندۇرۇلدى. جەمئىيەت ئامانلىقى كۆرۈنەرلىك دەرىجىدە ياخشىلاندى. ھەر مىللەت خەلق ئاممىسىنىڭ بىخەتەرلىك تۇيغۇسى زور دەرىجىدە ئاشتى. بۇ بىر چوڭ غەلىبە. مەن ئاپتونوم رايونلۇق پارتكوم نامىدىن ئاپتونوم رايون بويىچە سىياسىي - قانۇن سېپىدىكى كەڭ كادىر - ساقچىلارغا تەشەككۈر ئېيتىمەن!

ھازىر، ئاپتونوم رايونىمىزنىڭ سىياسىي، ئىقتىسادىي ۋەزىيىتى ناھايىتى ياخشى بولماقتا. بۇ يىل 7 - بەش يىللىق پىلاننى ئەمەلگە ئاشۇرۇشنىڭ تۇنجى يىلى. پارتىيە ئىستىلى ۋە جەمئىيەت كەيپىياتىنى كۆرۈنەرلىك ھالدا ياخشىلايدىغان بىر يىل. ئاپتونوم رايونىمىزدا مۇۋەپپەقىيەتلەرنى قولغا كەلتۈرگەن ئاساستا تېخىمۇ چوڭ نەتىجىلەرگە ئېرىشىدىغان بىر يىل. شۇنداقلا، جەمئىيەت ئامانلىقىنى مۇقىم ھالدا ياخشىلاشنىڭ ھالقىلىق يىلى. ئاپتونوم رايونىمىزدىكى بارلىق پارتىيە ئەزالىرى ۋە ھەر مىللەت خەلقى ھەممىلەن تىرىشىپ، بۇ يىللىق ۋەزىپىلەرنى ئورۇنلاش ئۈچۈن كۈرەش قىلىش لازىم. ئاپتونوم رايونلۇق پارتكوم سىياسىي - قانۇن كومىتېتى مەملىكەتلىك سىياسىي - قانۇن خىزمىتى يىغىنىنىڭ روھىغا ۋە ئاپتونوم رايونىمىزنىڭ ئامانلىق ۋەزىيىتىگە ئاساسەن، 1986 - يىللىق سىياسىي - قانۇن سېپىنىڭ ۋەزىپىلىرىنى ئورۇنلاشتۇردى. مەن بۇنىڭغا تامامەن قوشۇلىمەن. مەن مۇنداق بىر قانچە نۇقتىنى ئالاھىدە تەكىتلەيمەن:

1. «قاتتىق زەربە بېرىش» كۈرىشىنى داۋاملىق چوڭقۇر قانات يايدۇرۇش كېرەك. جەمئىيەت يۈزىدە لەيلەپ يۈرگەن جىنايى ئىشلار جىنايەتچىلىرى بىر قانچە نۆۋەت تازىلانغان بولسىمۇ، ئۇلار تېخى بار. لېكىن كۆپ ئەمەس. ھازىر «چوڭقۇر قېزىش، ئىنچىكىلىك بىلەن ئىزلەش» كېرەك، تەھقىقلەش، ئەنزە پاش قىلىش خىزمىتىنى كۈچەيتىش، بولۇپمۇ چوڭ، مۇھىم ئەنزىلەرنى رازۋېتكا قىلىپ پاش قىلىش خىزمىتىنى كۈچەيتىش لازىم. بىز سىياسىي - قانۇن سېپىدىكى، بولۇپمۇ جامائەت خەۋپسىزلىكى سېپىدىكى بارلىق كادىر - ساقچىلارنىڭ ئاپتونوم رايونلۇق پارتكومنىڭ چاقىرىقىغا قەتئىي ئاۋاز قوشۇپ، تىرىشىپ كۈرەش قىلىپ، ئەنزىلەرنى كۆپ ۋە تېز پاش قىلىپ، ئاپتونوم رايونىمىزنىڭ جەمئىيەت ئامانلىقىنىڭ مۇقىم ھالدا ياخشىلىنىشى ئۈچۈن ئۆزىنىڭ تېگىشلىك تۆھپىسىنى قوشۇشىنى ئۈمىد قىلىمىز.

2. بۇ يىل ئىقتىسادىي ساھەدىكى ئېغىر جىنايى ھەرىكەتلەرگە زەربە بېرىش كۈرىشىدە چوقۇم ۋەزىيەت يارىتىش كېرەك. ۋەزىيەت يارىتىش دېگەنلىك، بىر تۈركۈم چوڭ، مۇھىم ئەنزىلەرنى ئېنىقلاپ بىر تەرەپ قىلىش، چېلىققان 10 مىڭ يۈەندىن يۇقىرى ۋە ناھىيىدىن يۇقىرى رەھبىرىي كادىرلار ۋە ئۇلارنىڭ ئۇرۇق-تۇغقانلىرىغا چېتىلىدىغان ئىقتىسادىي جىنايەت ئەنزىلىرىنىڭ كۆپ قىسمىنى ئېنىقلاپ بىر تەرەپ قىلىشتىن ئىبارەت. ھازىر ئېغىر ئىقتىسادىي جىنايەت ئەنزىلىرىنى ئېنىقلاپ بىر تەرەپ قىلىشتا ئىككى چوڭ قىيىنچىلىق بار: بىرى توسالغۇ چوڭ، يەنە بىرى ئادەم ۋە راسخوت يېتىشمەيدۇ. مېنىڭچە پۈتۈن پارتىيە ئېغىر ئىقتىسادىي جىنايەتچىلەرگە قارشى كۈرەشنىڭ زور ئەھمىيىتىنى تولۇق تونۇسىلا ھەر قانداق قىيىنچىلىقنى يەڭگىلى بولىدۇ. سىلەرگە پارتىيە مەركىزىي كومىتېت ۋە ئاپتونوم رايونلۇق

(ئاخىرى 4 - بەتتە)

240 مىڭ يۈەن پۇلنى قايتۇرۇۋېلىش جەريانى

شىنجاڭ كەسپىي ئېچىش باش شىركىتىنىڭ كەسپىي مۇدىرى، تۇتۇش بۇيرۇقى چۈشۈرۈلگەن قاچقۇن جىنايەتچى بولۇپ، ئۇ ئىگىلىكنى جانلاندۇرۇش بايرىقى ئاستىدا نەيرەڭۋازلىق قىلىپ، دۆلەت ئىگىلىكىدىكى بىر كارخانىنىڭ 240 مىڭ يۈەن پۇلىنى ئالداپ ئېلىۋالدى. بۇ كارخانا ئۇنىڭ ئۈستىدىن سوت مەھكىمىسىگە ئەرز سۇندى. شۇنىڭ بىلەن بىر مەيدان جەڭ باشلىنىپ كېتىدۇ.

(1)

1985 - يىل 3 - ئاينىڭ 6 - كۈنى خېجىڭ ناھىيىلىك يېزا ئىگىلىك ماشىنىلىرى شىركىتى باشلىقلارنىڭ تونۇشتۇرۇشى ئارقىلىق شىنجاڭ كەسپىي ئېچىش شىركىتىنىڭ توختامنامىسىنى قولىغا كىرگۈزىۋالغان دۇڭ گوراڭ بىلەن ئومۇمىي قىممىتى 800 مىڭ يۈەنلىك 200 دانە قول تىراكتورىنى سېتىپ بېرىش - سېتىۋېلىش توختامنامىسىنى تۈزۈپ ئىمزا قويىدۇ. توختامنىڭ ئاساسىي ماددىسىدا: مال سېتىۋالغان تەرەپ 30% (240 مىڭ يۈەن) پۇلنى ئالدىن تاپشۇرىدۇ. ئەگەر مال يېتىپ كېلىپ، مال سېتىۋالغان تەرەپ پۇلنى تاپشۇرالمىسا 10% مال پۇلى جەرىمانە قويۇلىدۇ، دەپ بەلگىلەنگەن. يېزا ئىگىلىك ماشىنىلىرى شىركىتى كەسپىي ئېچىش شىركىتىگە ئىككى قېتىمدا جەمئىي 240 مىڭ يۈەن پۇلنى ئالدىن تاپشۇرىدۇ ھەمدە مالنى ئېلىش ئۈچۈن ئۈرۈمچىگە ئادەم ئەۋەتىدۇ. لېكىن كەسپىي ئېچىش شىركىتى مالنى بېرەلمەيدۇ. ئالدىن بەرگەن مال پۇلىنىمۇ قايتۇرۇپ بەرمەيدۇ. ئىككى ئايدىن كېيىن، يېزا ئىگىلىك ماشىنىلىرى شىركىتى مەسىلىنىڭ ئېغىرلىقىنى سېزىپ، 1985 - يىلى 5 - ئاينىڭ 15 - كۈنى خېجىڭ ناھىيىلىك سوت مەھكىمىسىگە ئەرز قىلىدۇ.

تۇتۇش بۇيرۇقى چۈشۈرۈلگەن قاچقۇن جىنايەتچى بولۇپ، ئۇنىڭ ئەسلىدىكى ئىسمى دۇڭ فىڭ، ئىككىنچى ئىسمى دۇڭ گوجۇي، بولۇپ، كېيىن ئۇ ئىسمىنى دۇڭ گوراڭ، دەپ ئۆزگەرتىۋالغان. جىنايەتچى دۇڭ گوراڭ ئەسلى خېنەن ئۆلكىسى خەنچىڭ ناھىيە دۇڭفىڭ گۇڭشې دۇكيۇ دادۇي يۈۋا كەنتىدىن بولۇپ، ھازىرچە تېخى قولغا چۈشمىدى.

(2)

شۈبھىسىزكى، بۇ بىر توختام تۈزۈش باناسى بىلەن قاقتى - سوقتى قىلىش ئەنزىسى بولۇپ، ئەسلىدە كەسپىي ئېچىش شىركىتىدە پۇل يوق ئىدى. جىنايەتچى دۇڭ گوراڭ قېچىپ يۈرمەكتە. ئەمدى كېيىنكى قەدەمنى قانداق بېسىش كېرەك؟ بۇ تۆت نەپەر سوتچى خادىمنىڭ ئالدىغا قويۇلغان بىر جىددىي رېئال مەسىلە ئىدى.

جاڭ شياگىلىن سوت مەھكىمىسىگە يۆتكىلىپ كېلىشتىن ئىلگىرى بانكا ۋە سودا تارماقلىرىدا كۆپ يىل ئىشلىگەن بولۇپ، ئۇ مالىيە كەسپىنى پىششىق بىلەتتى. شۇڭا ئۇ كەسپىي ئېچىش شىركىتىنىڭ ھېساباتىنى يەنە بىر قېتىم تەكشۈرۈپ يېڭى يىپ ئۇچىنى سېزىپ بىرەر يول تېپىش ھەققىدە تەكلىپ قويدى. باشقا يولداشلارمۇ بۇنى ناھايىتى ياخشى تەكلىپ، دەپ قاراشتى. شىنجاڭ سودا - سانائەت مەمۇرىي باشقۇرۇش ئىدارىسىنىڭ زور كۈچ بىلەن قوللىشى ۋە ھەمكارلىشىشى بىلەن ھېسابات دەپتىرىنى تەكشۈرۈش ئارقىلىق كەسپىي ئېچىش شىركىتىنىڭ باشقىلاردىكى تۆلىتىۋېلىشقا تېگىشلىك مىليون يۈەندىن كۆپرەك قەرز پۇلنىڭ بارلىقى (بىر قىسىم ماددىي ئەشيالارمۇ بۇنىڭ ئىچىدە) نى بەلكى باشقىلارغا تۆلەشكە تېگىشلىك بىر مىليون 700 مىڭ ۋېلىش ئىشىغا زور قىيىنچىلىقلارنى كەلتۈرىدۇ. تۆت نەپەر سوتچى خادىم بۇ ئىشتا زېرەكلىك بىلەن يېڭى تەدبىرلەرنى قوللىنىپ، دەرھال قەرزدارلىق مەجبۇرى بولغان ئورۇنلارنىڭ ھەمكارلىشىشى ئۈچۈن ئۇلارغا ئۇقتۇرۇش قىلدى. شۇنداق قىلىپ بىر تەرەپتىن بۇ پۇلنىڭ كەسپىي ئېچىش شىركىتى تەرىپ[illegible] ئېلىنىپ كېتىلمەسلىكىگە كاپالەتلىك قىلىنسا، يەنە بىر تەرەپتىن بۇ پۇلنىڭ دېرىكىنى قىلىش قەدىمى تېزلىتىلىدۇ. قىسقىغىنە بىر ئاي ۋاقىت ئىچىدە ئۇلار يەتتە تۈردىكى 150 مىڭ يۈەندىن كۆپرەك پۇلنى قايتۇرىۋالدۇ. مانا بۇ ناھايىتى زور نەتىجە. بىراق قالغان 90 مىڭ يۈەن پۇل ...

(3)

1985 - يىل 7 - ئاينىڭ باشلىرى خېجىڭ ناھىيىلىك خەلق سوت مەھكىمىسى يولداش جاڭ شياگىلىننى يالغۇز شەرقىي شىمالغا بېرىپ ئەنزە پاش قىلىپ كېلىشكە ئەۋەتتى. ئ[illegible]ردە ئۇ جاپالىق جەڭ قىلىش ئارقىلىق كەسپىي ئېچىش شىركىتى ئېلىشقا تېگىشلىك 4500 دانە خۇرۇم چاپاننى ئۆتكۈزۈۋېلىش ھوقۇقىنى قولغا كەلتۈرىدۇ. ئەينى ۋاقىتتىكى شەرقىي شىمالدا ئۈزلۈكسىز ھالدا قاتتىق يامغۇر يېغىش، ھاۋانىڭ نەملىك دەرىجىسى يۇقىرى بولۇش تۈپەيلىدىن خۇرۇم چاپانلار ئوخشىمىغان دەرىجىدە نەملىشىپ كەتكەنلىكتىن، ئۇنىڭ بازار تېپىشىغا تەسىر يېتىدۇ. ئەگەر يەنە يېرىم ئاي كېچىكتۈرۈلسە 4500 دانە خۇرۇم چاپاننىڭ ھەممىسى چىرىپ كېتەتتى. يولداش جاڭ شياگىلىن مۇناسىۋەتلىك ئورۇنلار بىلەن ئالاقىلىشىپ بۇ خۇرۇم چاپانلارنى تيەنجىنگە يۆتكەپ سېتىۋەتتى. 11 - ئاينىڭ 20 -

قەشقەر شەھەرلىك 1 - ئوتتۇرا مەكتەپ قانۇن - تۈزۈم تەربىيىسىنى كۈچەيتىپ ياخشى ئۈنۈمگە ئېرىشتى

قەشقەر شەھەرلىك 1 - ئوتتۇرا مەكتەپ رەھبەرلىكى بۇ يىل كىرگەندىن بۇيان ئوقۇغۇچىلارغا بولغان قانۇن - تۈزۈم تەربىيىسىگە ئالاھىدە ئەھمىيەت بېرىپ بەش كىشىلىك قانۇن بىلىملىرىنى ئو[illegible]لاشتۇرۇشقا رەھبەرلىك قىلىش گۇرۇپپىسى قۇرۇپ، ئارقىدىنلا 4300 كىشىلىك قانۇن بىلىملىرىنى ئومۇملاشتۇرۇش سەپەرۋەرلىك يىغىنى ئاچقان ئىدى. شۇنىڭدىن كېيىن ئۇلار ھەر خىل شەكىللەردىن پايدىلىنىپ كەڭ ئوقۇتقۇچى، ئوقۇغۇچىلار ئارىسىدا قانۇن - تۈزۈم تەشۋىقاتىنى قانات يايدۇردى.

بۇ يىل كىرگەندىن بۇيان بۇ مەكتەپ 15 قېتىم قانۇن بىلىملىرىدىن لېكسىيە سۆزلەشكە ئويۇشتۇردى. 50 ئورۇنغا ئۆگىنىش سەھنىسى ياساپ، ئۇنىڭغا 2220 پارچىدىن ئارتۇق قانۇن بىلىملىرىنى ئۆگىنىش ئىرادىنامىسى يېز[illegible] يېپىشتۇردى. ئوقۇتقۇچى، ئوقۇ[illegible]غۇچىلارغا 358 پارچە «قانۇن - نىزاملار توپلىمى» ۋە «قانۇن ساۋادى ئوقۇشلۇغى» تارقىتىپ بەردى. شۇنىڭ بىلەن ئۇلار بىر تەرەپتىن ئۆگىنىش، بىر تەرەپتىن خاتىرە يېزىش ۋە تەسىرات سۆزلەشنى داۋاملاشتۇردى. ئوقۇغۇچىلارغا «ئۆسمۈر جىنايەتچىلەر» دېگەن كىنو فىلىمى ئىككى قېتىم قويۇپ بېرىلىپ، جانلىق تەربىيىگە ئىگە قىلىندى. بۇنىڭدىن باشقا ئۆسمۈر جىنايەتچىلەر مەكتىپىدىن مەخسۇس ئوقۇتقۇچى تەكلىپ قىلىنىپ، «ياش ئۆسمۈرلەرنىڭ جىنايەت ئۆتكۈزۈشتىكى پسىخولوگىيىلىك ئالاھىدىلىكى» دېگەن تېمىدا لېكسىيە سۆزلەندى ۋە ئىككى نەپەر ئۆسمۈر جىنايەتچى تەكلىپ قىلىنىپ ئۇلارنىڭ جىنايەت ئۆتكۈزۈش جەريانى ھەمدە ئەمگەك بىلەن تەربىيىلەشكە ئەۋەتىلگەندىن كېيىنكى تەسىراتلىرى سۆزلىنىپ، ئوقۇغۇچىلار يەنە بىر قېتىملىق جانلىق تەربىيىگە ئىگە قىلىندى.

بۇنىڭ بىلەن ئوقۇغۇچىلار ئارىسىدىكى ناچار كەيپىياتلار تۈگىتىلىپ، ياخشى ئىش، ياخشى ئادەملەر كۆپىيىشكە باشلىدى.

ئوقۇغۇچىلار «سىز ئۈچۈن خىزمەت قىلىمىز» گۇرۇپپىسىنى قۇرۇپ، ئاممىنىڭ 97 ۋېلىسىپىتىنى ھەقسىز رېمونت قىلىپ بەردى. ئاممىۋى سورۇنلاردا 550 دانە ۋېلىسىپىتنى ھەقسىز ساقلاپ بەردى. ساۋاتسىز كىشىلەرنىڭ نامىدا 389 پارچە سالام خەت يېزىپ بەردى. تولۇقسىز 8 - سىنىپ ئوقۇغۇچىسى ئابدۇكېرىم بۇ يىل 2 - ئايدا خەلق باغچىسىنىڭ كۆلىگە چۈشۈپ كەتكەن بەش ياشلىق بىر بالىنىڭ ھاياتىنى خەۋپتىن قۇتقۇزۇپ قالدى.

ئوقۇغۇچىلار يەنە قول سائىتى، كىيىم - كېچەك، نەق پۇل، ھالقا، قەلەم قاتارلىق نەرسىلەرنى تېپىۋېلىپ، مەكتەپ تەشكىلى ئارقىلىق ئىگىلىرىگە تاپشۇرۇپ، بېرىپ، خەلق ئاممىسىنىڭ قىزغىن ماختىشى ۋە رەھمىتىگە سازاۋەر بولدى. مەكتەپ تەشكىلى ئاممىدىن كەلگەن 400 پارچىدىن ئارتۇق رەھمەت خېتى تاپشۇرۇۋالدى.

مەتتىمىن ئەمەت
قەمەرجان

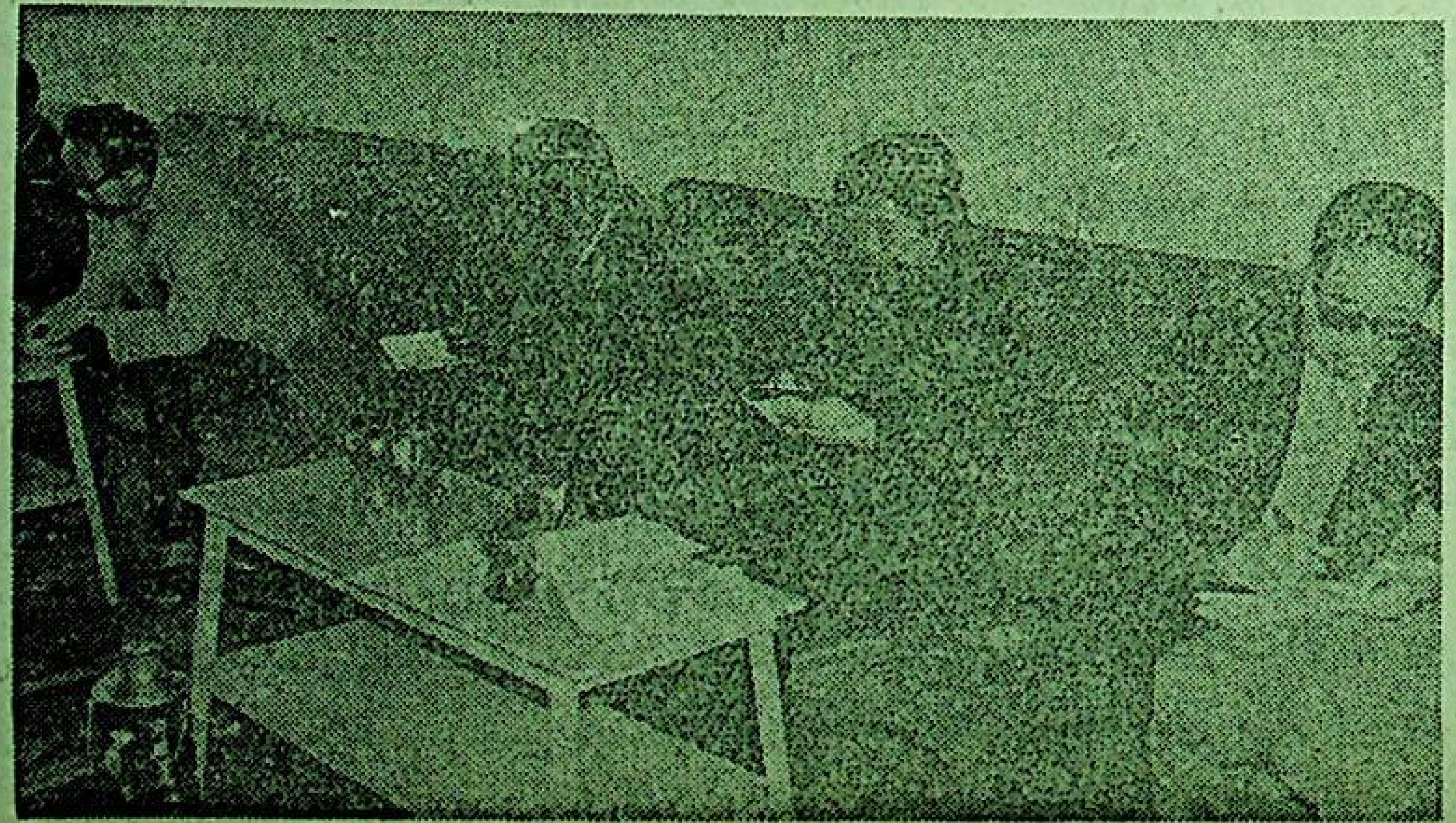

ئاپتونوم رايونلۇق خەلق قۇرۇلتىيىنىڭ سىياسىي قانۇن ئورۇنلىرىنىڭ خىزمەتلىرىنى كۆزدىن كەچۈرۈش گۇرۇپپىسىدىكى ۋەكىللەر بۇ يىل 5 - ئاينىڭ 3 - كۈنى ئاپتونوم رايونلۇق ئەدلىيە نازارىتىگە كېلىپ خىزمەتلەرنى كۆزدىن كەچۈردى.

ئەدلىيە نازارىتىنىڭ مۇئاۋىن نازىرى پارتىيە گۇرۇپپىسىنىڭ مۇئاۋىن سېكرېتارى يولداش جۇيفۇ ئەدلىيە خىزمىتى توغرىسىدا ئەتراپلىق دوكلات بەردى.

سۈرەتتە: كۆزدىن كەچۈرۈش گۇرۇپپىسىدىكى يولداشلار يولداش جۇيفۇنىڭ ئەدلىيە خىزمىتى توغرىسىدا بەرگەن دوكلاتىنى ئاڭلىماقتا.

ئۆز مۇخبىرىمىز ئابدۇقادىر ھېجىت خەۋىرى، فوتوسى

يىلىك سوت مەھكىمىسىگە ئەرز قىلىدۇ.

خېجىڭ ناھىيىلىك سوت مەھكىمىسى بۇ ئەرزنى قوبۇل قىلغاندىن كېيىن، ئىقتىسادىي سوت كوللېگىيىسىنىڭ مۇئاۋىن باشلىقى جاڭ شىيائلىن ۋە ۋۇن چۈەن، ماگويۇڭ، مىڭ جىن قاتارلىق يولداشلارنىڭ ئۈرۈمچىگە بېرىپ تەكشۈرۈپ ئەمەلىي پاكىتنى ئىگىلەپ كېلىشنى قارار قىلىدۇ. تەكشۈرۈش نەتىجىسىدە كەسپىي ئېچىش شىركىتى قالايمىقان ئادەملەر يىغىلىپ قالغان سومكا شىركىتى ئىكەنلىكى ئېنىقلىنىدۇ. 1985 - يىلى 4 - ئاينىڭ 13 - كۈنى، شىنجاڭ سودا - سانائەت مەمۇرىي باشقۇرۇش ئىدارىسى ئالاقىدار كىشىلەرنىڭ قانۇنسىز تاپقان 450 مىڭ 480 يۈەن پۇلىنى قانۇن بويىچە مۇسادىرە قىلىدۇ. كەسپىي ئېچىش شىركىتىگە قولايلىق يارىتىپ بەرگەن مۇناسىۋەتلىك ئورۇنلارغا 5% (720 مىڭ 0·50 يۈەن) جەرىمانە قويىدۇ ھەمدە ئالاقىدار تارماقلاردىن كەسپىي ئېچىش شىركىتىدىكى مۇناسىۋەتلىك كىشىلەرنىڭ مەسئۇلىيىتىنى سۈرۈشتۈرۈشنى تەلەپ قىلىدۇ.

توختامغا ئىمزا قويغۇچى دۇڭگوراڭ تۆلەشكە تېگىشلىك بىر مىليون 700 مىڭ يۈەن قەرزنىڭ بارلىقىنى ئېنىقلاپ چىقىدۇ.

بەزىلەرنىڭ ئىنكاس قىلىشىچە، كەسپىي ئېچىش شىركىتى باشقىلارغا بەرگەن قەرز پۇلنى يىغىۋېلىش ئۈچۈن يوشۇرۇن ئادەم ئەۋەتكەن. يەنى بەزىلەرنىڭ ئىنكاس قىلىشىچە، كەسپىي ئېچىش شىركىتى بىر قانچە بانكىغا ھېسابات دەپتىرى ئاچقان.

جىددىي تەدبىر قوللىنىپ، كەسپىي ئېچىش شىركىتىنىڭ قەرزنى قايتۇرۇۋېلىش ھوقۇقىنى ئۈزتۈكۈزۈۋېلىش كېرەك ئىدى.

مانا مۇشۇنداق پەيتتە، قاچقۇن جىنايەتچى دۇڭ گوراڭ قەيەردىندۇ مەخپىي بەرگەن بىر تېلېگراممىسىدا «خېجىڭ يېزا ئىگىلىك ماشىنىلىرى شىركىتى قەرز بېرىلگەن پۇلنى قايتۇرۇپ بېرىشنى رەت قىلدى» دېيىلگەن. ئۇنىڭ كەينىدىنلا كەسپىي ئېچىش شىركىتىنىڭ سوت مەھكىمىسىدىكىلەر بىلەن بىرگە پۇل يىغىۋېلىش ئۈچۈن بارغان ئىككى نەپەر خادىمى يوشۇرۇنچە كېتىپ قالغان. ئېگىز - پەس تاغ يوللىرى، جىددىي ئېقىنلار ۋە يامغۇرلۇق كۈنلەر پۇل يىغى[illegible]

[illegible] كۈنى 90 مىڭ يۈەن پۇل تىيەنجىندىن خېجىڭ ناھىيىسىگە ئەۋەتىلىدۇ. شۇنىڭ بىلەن يېزا ئىگىلىك ماشىنىلىرى شىركىتىنىڭ 240 مىڭ يۈەن پۇلى ئاخىرى قايتۇرۇپ كېلىنىدۇ.

جاڭ شىيائلىن بەك چارچاپ كەتكەنلىكتىن كېسەل بولۇپ يېتىپ قالغان بولسىمۇ، لېكىن ئۇ ئۆزىنىڭ سالامەتلىكى بىلەن كارى بولماي، خىزمەتنى قەتئىي داۋاملاشتۇرىدۇ. يولداش جاڭ شىيائلىننىڭ جاپالىق ئەمگىكى بىلەن كەسپىي ئېچىش شىركىتىنىڭ ماددىي ئەشيالار ئىدارىسىغا بېرىشكە تېگىشلىك بولغان 120 مىڭ يۈەن قەرز پۇل قايتۇرۇۋېلىنىپلا قالماي، بەلكى يەنە شىنجاڭ سودا - سانائەت مەمۇرىي باشقۇرۇش ئىدارىسى ۋە كەسپىي ئېچىش شىركىتىگە يوللىنىدىغان 40 مىڭ يۈەن پۇلمۇ قايتۇرۇپ كېلىنىدۇ. يولداش جاڭ شىيائلىن قاتارلىق بىرنەچچە خادىملار يېرىم يىل جاپا - مۇشەققەتلىك جەڭ قىلىش ئارقىلىق 400 مىڭ يۈەن پۇل قايتۇرۇپ كېلىنىدۇ.

ئەكبەر تۇمۇر

«ئىككىگە زەربە بېرىش» كۈرىشىنى داۋاملىق چوڭقۇر قانات يايدۇرايلى

(بېشى 1 - بەتتە)

3. جەمئىيەت ئامانلىقىنى ھەر تەرەپلىمە تۈزەش ئىشىنى زور كۈچ بىلەن ئىلگىرى سۈرۈش كېرەك. جەمئىيەت ئامانلىقىنى ھەر تەرەپلىمە تۈزەش — كىشىلەرنى تەربىيىلەيدىغان، كىشىلەرنى قۇتقۇزىدىغان، كىشىلەرنى ئۆزگەرتىدىغان «سىستېمىلىق قۇرۇلۇش». شۇنىڭدەك، جىنايەتنىڭ ئالدىنى ئېلىپ ۋە جىنايەتنى ئازايتىپ، جەمئىيەت ئامانلىقىنى قوغداشنىڭ ئۇنۇملۈك تەدبىرى. ئاپتونوم رايونىمىزنىڭ بۇ يىلقى جەمئىيەت ئامانلىقىنى ھەر تەرەپلىمە تۈزەش خىزمىتىنىڭ ۋەزىپىسى ناھايىتى ئېغىر. بۇ ۋەزىپىنى ئورۇنلاشتا، پارتكومنىڭ ۋە خەلق ھۆكۈمىتىنىڭ بۇ خىزمەتكە بولغان بىر تۇتاش رەھبەرلىكىنى يەنىمۇ كۈچەيتىش ئەڭ تۈپ نۇقتا بولۇپ ھېسابلىنىدۇ، شۇڭا ھەر دەرىجىلىك پارتكوملار ۋە خەلق ھۆكۈمەتلىرى ھەر تەرەپلىمە تۈزەش خىزمىتىنىڭ مۇھىملىقىغا بولغان تونۇشىنى يەنىمۇ ئۆستۈرۈشى، بۇ «سىستېمىلىق قۇرۇلۇش»نى مەنىۋى مەدەنىيەت قۇرۇلۇشىنىڭ مۇھىم مەزمۇنى قىلىپ، مۇھىم ئورۇنغا قويۇپ چىڭ تۇتۇشى كېرەك.

4. ئەمگەك بىلەن ئۆزگەرتىش، ئۆسمۈر جىنايەتچىلەرنى ئىدارە قىلىش، ئەمگەك بىلەن تەربىيىلەش خىزمىتىنى يەنىمۇ ياخشى ئېلىپ بېرىش كېرەك. بۇ ئۈچ خىزمەتكە قارىتا قويۇلىدىغان تەلەپ بىرىنچىدىن، قاتتىق باشقۇرۇش، ئىككىنچىدىن، تەربىيىلەشكە ماھىر بولۇش كېرەك. ئۆز تەۋەلىكىدە ئەمگەك بىلەن ئۆزگەرتىش، ئۆسمۈر جىنايەتچىلەرنى ئىدارە قىلىش، ئەمگەك بىلەن تەربىيىلەش ئورۇنلىرى بولغان ۋىلايەتلىك پارتكوملار، خەلق ھۆكۈمەتلىرى ۋە سىياسىي - قانۇن تارماقلىرى ئۇلارنىڭ خىزمىتىگە دائىم كۆڭۈل بۆلۈشى، ئۇلارنىڭ ئۆز خىزمىتىنى ياخشى ئىشلىشىگە ياردەم بېرىشى كېرەك.

5. سوتسىيالىستىك قانۇنچىلىق قۇرۇلۇشىنى تىرىشىپ كۈچەيتىش كېرەك. بىر قولدا قۇرۇلۇشنى، بىر قولدا قانۇنچىلىقنى تۇتقاندىلا، ئاندىن تۆتنى زامانىۋىلاشتۇرۇش قۇرۇلۇشىنى مۇۋەپپەقىيەتلىك ئىشقا ئاشۇرغىلى بولىدۇ. نۆۋەتتە، بارلىق پۇقرالار ئارىسىدا قانۇن ساۋاتلىرىنى ئومۇملاشتۇرۇش خىزمىتىنى زور كۈچ بىلەن ياخشى ئېلىپ بېرىش كېرەك. بۇ يىل قانۇن ساۋاتلىرىنى ئومۇملاشتۇرۇش تەربىيىسى ئېلىپ بېرىشتا، ناھىيىدىن يۇقىرى رەھبىرىي كادىرلار مۇھىم ئوبيېكتى قىلىنىدۇ. ھازىرقى ۋەزىيەت، بۇ خىزمەتنى ئەمەلىيلەشتۈرۈشنى چىڭ تۇتۇپ، قەدەم باسقۇچلۇق، نۇقتىلىق ھالدا ھەقىقىي ئېلىپ بېرىش ئارقىلىق، كەڭ كادىرلار ۋە پۇقرالارنىڭ قانۇنچىلىق كۆز قارىشىنى كۈچەيتىشى كېرەك.

يىغىننىڭ ئاخىرىدا مۇنۇلار تەكىتلەندى: ھەر دەرىجىلىك سىياسىي - قانۇن تارماقلىرى ئۆزىنىڭ ئېسىل ئەنئەنىسىنى جارى قىلدۇرۇشتا چىڭ تۇرۇشى، نەتىجىلىرىنى جارى قىلدۇرىدۇ، يېتەرسىزلىكلەرنى تۈگىتىپ، تۈرلۈك خىزمەتلەرنى تېخىمۇ تىرىشىپ ئىشلەش ئارقىلىق، ئىقتىسادىي ئىسلاھات، ئېچىۋېتىش، ئىقتىسادنى جانلاندۇرۇش ۋە «ئىككى مەدەنىيەت» قۇرۇلۇشى ئۈچۈن تېخىمۇ ياخشى خىزمەت قىلىشى كېرەك.

(بېشى 3 - بەتتە)

پۈتكۈل سوتسىيالىستىك ئەمگەكچىلەر، سوتسىيالىزمنى ۋە ۋەتەننىڭ بىرلىكىنى ھىمايە قىلىدىغان ۋەتەنپەرۋەرلەر خەلق كاتېگورىيىسىگە كىرىدۇ. خەلق ئىچىدە دېموكراتىيىنى يولغا قويغاندىلا تۈرلۈك ئىشلارنى خەلقنىڭ ئارزۇ - مەنپەئەتىگە، ئېھتىياجىغا ئاساسەن راۋاجلاندۇرۇپ، خەلقنىڭ خوجايىنلىق ھېسسىياتىنى كۈچەيتىپ، ئۇلارنىڭ تەشەببۇسكارلىقى ۋە ئاكتىپلىقىنى تولۇق جارى قىلدۇرغىلى بولىدۇ. شۇنىڭ بىلەن سوتسىيالىزمغا دۈشمەنلىك قىلىدىغان ئىنتايىن ئازساندىكى ئۇنسۇرلار ئۈستىدىن دىكتاتۇرا يۈرگۈزۈپ، سوتسىيالىستىك زامانىۋىلاشتۇرۇش قۇرۇلۇشىنىڭ ئوڭۇشلۇق ئېلىپ بېرىلىشىغا كاپالەتلىك قىلغىلى بولىدۇ. دۆلىتىمىزنىڭ خەلق دېموكراتىيىسى دىكتاتۇرىسى مۇتلەق كۆپ ساندىكى ئاممىنىڭ ئىنتايىن ئازساندىكى دۈشمەن ئۇنسۇرلار ئۈستىدىن دىكتاتۇرا يۈرگۈزىشىدۇر. دۆلىتىمىزدە، دېموكراتىيە ھوقۇقىدىن بەھرىمەن بولىدىغان پۇقرالار كۆپەيدى، دىكتاتۇرا ئوبيېكتلىرى مۇناسىپ ھالدا ئازايدى. سىنىپىي كۈرەش گەرچە دۆلىتىمىز جەمئىيىتىدىكى ئاساسلىق زىددىيەت بولۇشتىن قېپقالغان بولسىمۇ، ئەمما دۆلەت ئىچىدىكى سەۋەبلەر ۋە خەلقئارا تەسىر تۈپەيلىدىن، سىنىپىي كۈرەش دۆلىتىمىزدە مۇئەييەن دائىرە ئىچىدە ئۇزاققىچە مەۋجۇت بولۇپ تۇرىدۇ. شۇڭا، سوتسىيالىزمغا ئۆچمەنلىك قىلىدىغان ۋە بۇزغۇنچىلىق قىلىدىغان ئۇنسۇرلارنىڭ سىياسىي، ئىقتىسادىي، ئىدىيە، مەدەنىيەت ۋە ئىجتىمائىي تۇرمۇش جەھەتتە بۇزغۇنچىلىق قىلىشىدىن يۈكسەك دەرىجىدە ھوشيار بولۇشتا، دۆلەتنىڭ دىكتاتۇرا فۇنكسىيىسى ئىپادىلىنىدۇ. دۆلەتنىڭ دىكتاتۇرا فۇنكسىيىسىنى تېخىمۇ ياخشى يولغا قويۇش ئۈچۈن، ئاساسىي قانۇندا، دۆلەتنىڭ جەمئىيەت تەرتىپىنى قوغدايدىغانلىقى، خائىنلىق ۋە باشقا ئەكسىلئىنقىلابىي ھەرىكەتلەرنى باستۇرىدىغانلىقى، جەمئىيەت ئامانلىقىغا زىيان يەتكۈزگەن، سوتسىيالىستىك ئىقتىساتقا بۇزغۇنچىلىق قىلغان جىنايەتچىلەرنى ۋە باشقا جىنايى ھەرىكەتلەرنى جازالايدىغانلىقى، جىنايەتچىلەرنى ئۆزگەرتىدىغانلىقى ئېنىق بەلگىلەنگەن.

دېموكراتىيە ۋە دىكتاتۇرا مۇناسىۋىتى دىئالېكتىكىلىق بىرلىك مۇناسىۋىتى بولۇپ، بۇلار بىر - بىرسىنى تەقەززا قىلىدۇ ۋە بىر - بىرىنى شەرت قىلىدۇ، بىرى كەم بولسا بولمايدۇ.

سۈرەتلىك خەۋەر

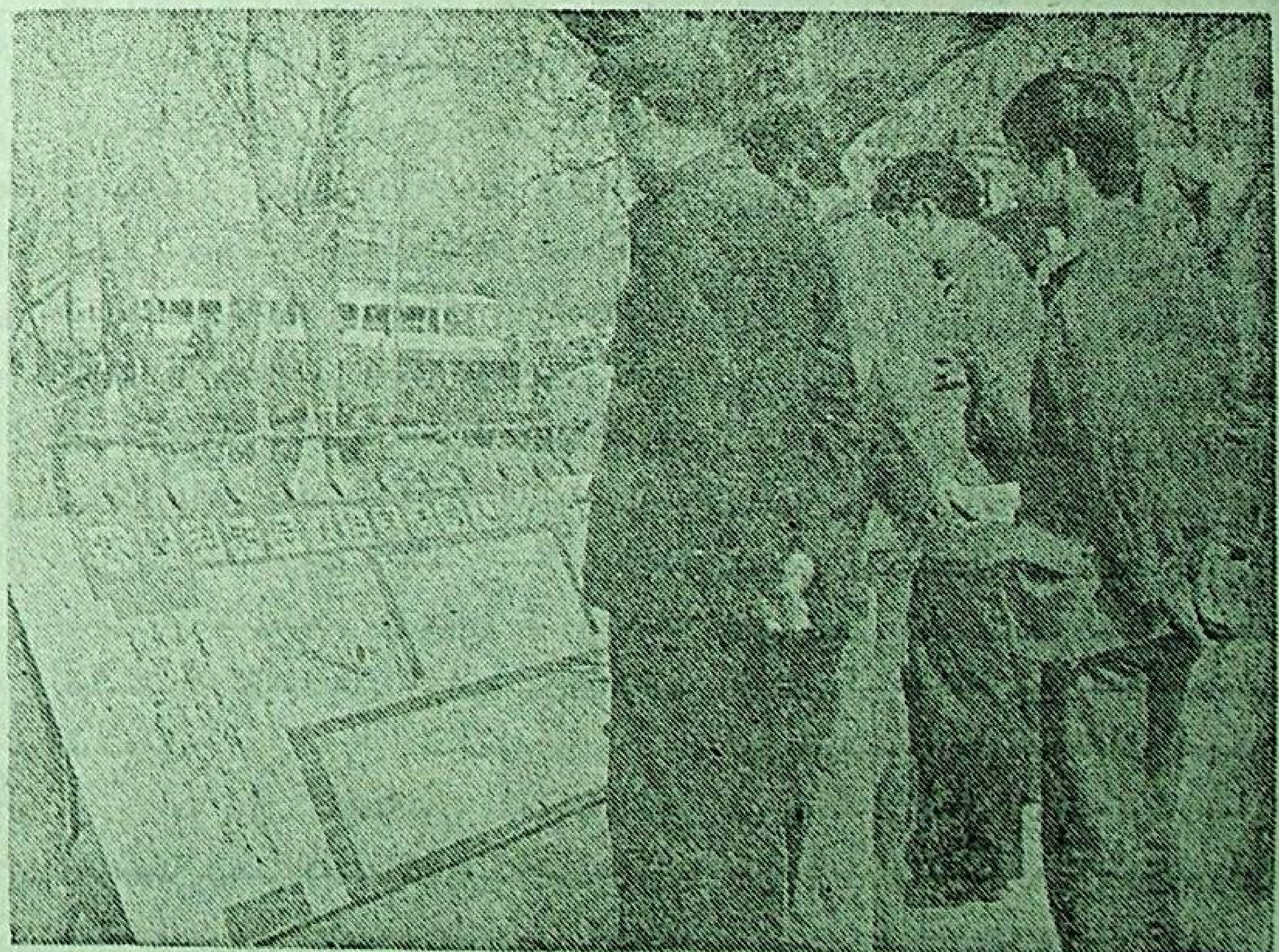

ئۈرۈمچى شەھەر تىيانشان رايونلۇق خەلق سوت مەھكىمىسى قانۇن بىلىملىرىنى ئومۇملاشتۇرۇش ئىشخانىسى بۇ يىل 4 - ئاينىڭ 30 - كۈنىدىن 5 - ئاينىڭ 4 - كۈنىگىچە ئۈرۈمچى نەنمېندىكى كۆللۈك ئەتراپىدا 70 پارچىگە يېقىن قاراتاختا گېزىتى ئارقىلىق قانۇن بىلىملىرىنى ئومۇملاشتۇرۇش كۆرگەزمىسى ئاچتى. كۆرگەزمە ئۇيغۇرچە، خەنزۇچە ئىككى خىل يېزىق ھەمدە ھەجۋى سۈرەت ۋە فوتو سۈرەت ئارقىلىق چىقىرىلدى.

سۈرەتتە: ئامما كۆرگەزمىنى كۆرمەكتە.

ئابدۇراخمان توختى خەۋىرى، فوتوسى

خىيانەتنىڭ سوممىسى، خىيانەت قىلمىشى ۋە ئۇنىڭغا جىنايەت بېكىتىپ جازا ئۆلچەش مەسىلىسى

ليۇ چىڭبىن

1. خىيانەت قىلىنغان نەرسىنىڭ سوممىسىنىڭ ھېسابلىنىشى

سوت ئەمەلىيىتىگە ئاساسلانغاندا، خىيانەت قىلىنغان نەرسىنىڭ سوممىسىنى ھېسابلاش ئۇسۇلى تۆۋەندىكىچە:

(1) شۇ نەرسىنىڭ بىۋاستە ئۇچرىتىلغان زىيىنىنىڭ سوممىسىلا ھېسابلىنىدۇ، ۋاستىلىق ھالدا ئۇچرىتىلغان زىياننىڭ سوممىسى ھېسابلانمايدۇ. مەلۇم بىر دورا زاۋۇتىنىڭ ئامبارچىسىنىڭ بىر خىل خامئەشيانى ئوغرىلاپ، مەلۇم بىر خىل دورىنىڭ ئىشلەپچىقىرىلىشىغا تەسىر يەتكۈزگەنلىكىنى ئالساق، بۇنداق ئەھۋالدا پەقەت شۇ خامئەشيانىڭ ئۇچرىغان زىيىنىنىڭ سوممىسىلا ھېسابلاشقا بولىدۇ. شۇ خىل دورىنىڭ ۋاقتىدا ئىشلەپچىقىرىلمىغانلىقى ۋە مالنىڭ ۋاقتىدا تەمىنلەنمىگەنلىكى تۈپەيلىدىن كېلىپ چىققان زىياننىڭ سوممىسىنى قوشۇپ ھېسابلاشقا بولمايدۇ.

(2) شۇ نەرسىنىڭ ئەمەلى باھاسى ھېسابلىنىدۇ. ئەنزە يۈز بەرگەن ۋاقىت ۋە ئورۇندا، دۆلەت ئىگىلىكىدىكى سودا ئورۇنلىرىنىڭ دۆلەتنىڭ ئاساسلىق باشقۇرغۇچى ئورۇنلىرى تەرىپىدىن بېكىتىلگەن پارچە سېتىش باھاسى بويىچە ھېسابلىنىدۇ. زاڭ مالنىڭ تۆۋەن باھادا سېتىلغان باھاسى ئاساس قىلىنمايدۇ. ئەمما زاڭ مال يۇقىرى باھادا سېتىلغان بولسا شۇ سومما بويىچە ھېساپلىنىدۇ، مەسىلەن: مەدەنى يادىكارلىقلار ياكى ھۈنەر - سەنئەت بۇيۇملىرى چەت ئەل سودىگىرى ياكى شياڭگاڭ سودىگەرلەرگە چەتكە سېتىش باھاسىدىن يۇقىرى سېتىلغان بولسا، سومما ئەمەلى سېتىلغان باھا بويىچە ھېسابلىنىدۇ؛ سىرتقا سېتىش باھاسىدىن تۆۋەن باھادا سېتىلغان بولسا. سىرتقى [illegible]

خەلق بانكىسىنىڭ باھاسى بويىچە ھېسابلىنىدۇ؛ زاڭ مال خەلق بانكىسىنىڭ باھاسىدىن قىممەت سېتىلغان بولسا، سوممىنىڭ ئەمەلى سانى بويىچە ھېسابلىنىدۇ؛ تەركىپىدە ئالتۇن، كۈمۈش قاتارلىق قىممەتلىك مېتال بار كونا، يارامسىز نەرسىلەرنىڭ باھاسى دۆلەتنىڭ مال باھا ئىدارىسىنىڭ بەلگىلىمىسى بويىچە ھېسابلىنىدۇ. تەييار مەھسۇلاتلار، تاۋارلار ۋە خامئەشيالارنىڭ سوممىسىنى ھېسابلىغاندا، ئالدى بىلەن ئۇلارنىڭ سۈپەتلىك مەھسۇلات ئىكەنلىكى، سۈپەتسىز مەھسۇلات ئىكەنلىكى ياكى يارامسىز مەھسۇلات ئىكەنلىكىنى، پۈتۈن يېڭى مەھسۇلات ئىكەنلىكى، يېرىم تەييار مەھسۇلات ئىكەنلىكى، باھاسى چۈشۈرۈلگەن مەھسۇلات ئىكەنلىكى ياكى زاپاس مەھسۇلات ئىكەنلىكىنى ئايرىش، ئاندىن دۆلەتنىڭ مۇناسىۋەتلىك بەلگىلىمىلىرى بويىچە، سۈپىتىگە قاراپ باھا قويۇش كېرەك. سۈپەتلىك مەھسۇلات، پۈتۈنلەي يېڭى مەھسۇلات بولغان بولسا، ئەسلىدىكى باھاسى بويىچە ھېسابلاش كېرەك؛ ئامباردىكى زاپاس نەرسىلەر بولسا، مال كىرگۈزگەن چاغدىكى باھا بويىچە ھېسابلاش كېرەك؛ دۆلەت تەرىپىدىن يۆتكىلىدىغان ئەشيالار بولسا، يۆتكەش باھاسى بويىچە ھېسابلىنىدۇ. ئەمما زاڭ مال يۇقىرى باھادا سېتىلغان بولسا، ئەمەلى سومما بويىچە ھېساپلاش كېرەك.

(3) باھاسى ئېنىق بولمىغان ياكى باھاسىنى بېكىتىش قىيىن بولغان نەرسىلەر ۋە ھەر خىل تۇرمۇش بۇيۇملىرى، كونا ماللاردا، مۇناسىۋەتلىك ئورۇنلارغا شۇ نەرسىنىڭ ئەمەلي ئەھۋالىغا ئاساسەن باھا بېكىتىپ بېرىشنى ھاۋالە قىلىشقا بولىدۇ.

2. خىيانەت قىلمىشىنىڭ ئېغىر - يېنىكلىكىنى بېكىتىش

قانچە تەرەپلەرگە قاراش كېرەك:

(1) سوممىسىغا قاراش. بۇيەردە ئېيتىلغان سومما قانۇنسىز ئېرىشكەن پۇل سانىغا قارىتىلغان بولۇپ، ئۇ خىيانەتچىلىك قىلمىشىنىڭ ئاساسي مەزمۇنى بولۇپ ھېسابلىنىدۇ. خىيانەت سوممىسى خىيانەتچىلىك قىلمىشىنىڭ جەمئىيەتكە يەتكۈزگەن زىيىنىنىڭ دەرىجىسىنى بىۋاستە ئىپادىلەپ بېرىدۇ. خىيانەت سوممىسىنىڭ ئاز - كۆپلىكى جەمئىيەتكە يەتكۈزگەن زىياننىڭ دەرىجىسىنى ئايرىشتا توغرا تاناسىپ رول ئوينايدۇ. خىيانەت سوممىسى كۆپ بولغانلىرىنىڭ يەتكۈزگەن زىيىنى ئېغىر بولىدۇ؛ خىيانەت سوممىسى ئاز بولغانلىرىنىڭ بىر قەدەر يېنىك بولىدۇ.

(2) سەۋەبى ۋە ئىشلىتىلگەن ئورنىغا قاراش. ھايانكەشلىك، ئەتكەسچىلىك، قىمارۋازلىققا ئوخشاش قانۇنسىز ھەرىكەتلەر ئۈچۈن ئىشلىتىلگەن بولسا ئېغىر بولىدۇ؛ كېيىن [illegible] پا ئۈچۈن ئىشلىتىلگەن بولسا، ئاندىن قىسىدىن يېنىكرەك بولىدۇ؛ تۇرمۇشىدا قىيىنچىلىق بولغانلىقى ياكى تۇغقانلىرىنى داۋالىتىش سەۋەپ بولغان بولسا، بىرقەدەر يېنىك بولغان بولىدۇ.

(3) دەخلى تەرۇز قىلىنغان نەرسىنىڭ خاراكتېرىگە قاراش. پارتىيە، ئىتتىپاق ئەزالىق بەدىلىگە، ئاپەتتىن قۇتقۇزۇش، ئىجتىمائىي ياردەم، خەۋپتىن جىددىي قۇتقۇزۇش پۇلى ۋە ئەشيالىرىغا، ئۇرۇش تەييارلىقى ئەشيالىرىغا، دۆلەت ئىچى ۋە سىرتىدىكى ئەربابلارنىڭ پاراۋانلىق ئىشلىرى ئۈچۈن ئىئانە قىلغان پۇللىرىغا خىيانەت قىلىنغان بولسا، ئېغىر بولىدۇ.

(4) ۋاستىسىغا قاراش. خىيانەتچىلىك قىلمىشنى يوشۇرۇش ئۈچۈن جىنا- [illegible]

(5) ئاقىۋىتىگە قاراش. دۆلەت ياكى كوللېكتىپقا ئېغىر زىيان يەتكەن ياكى باشقا ئېغىر ئاقىۋەت كېلىپ چىققان بولسا ئېغىر بولىدۇ.

(6) خىيانەت قىلىش ئادىتىنىڭ بار - يوقلۇقىغا قاراش. قايتا - قايتا تەربىيە بېرىلگەن بولسىمۇ ئۆزگەرتمىگەنلەرنىڭ ئېغىر بولىدۇ.

(7) جىنايەتنى تونۇش پوزىتسىيىسىگە قاراش. جىنايىتىگە ئىقرار قىلمىغان، ھۇجۇم - مۇداپىئە ئىتتىپاقى تۈزگەن، جىنايىتىدىن قورقۇپ قېچىپ كەتكەنلەرنىڭ ئېغىر بولىدۇ؛ ئىقرار قىلىپ ئۆزىنى مەلۇم قىلغان، ئاكتىپ پاش قىلغان، باشقا جىنايەتچىلەرنىڭ قىلمىشىنى پاش قىلغانلارنىڭكى بىر قەدەر يېنىك بولىدۇ.

(8) زاڭنى قايتۇرۇش ئىپادىسىگە قاراش. زاڭ پۇل، زاڭ مالنى يوشۇرۇپ زاڭ قايتۇرۇشقا قارشىلىق قىلغانلارنىڭ ئېغىر بولىدۇ؛ زاڭ پۇلنى قايتۇرغان ياكى زاڭ مالنى ئاكتىپ قايتۇرغانلارنىڭ بىرقەدەر يېنىك بولىدۇ.

3. بىرلىشىپ جىنايەت ئۆتكۈزگەنلەرنىڭ خىيانەت سوممىسىنى توغرا ھېسابلاش كېرەك

ئىككىدىن ئارتۇق ئادەم بىرلىشىپ ئۆتكۈزگەن خىيانەتچىلىك جىنايىتىدە ھەر بىر جىنايەتچى بىرلىشىپ ئۆتكۈزگەن جىنايەتتىكى ئومۇمىي سوممىغا جاۋابكار بولىدۇ دەيدىغان بىر خىل قاراش بار. بۇ جىنايەتكە ئۆزى مەسئۇل بولۇش پرىنسىپىغا ئۇيغۇن ئەمەس، جىنايەتچىلەرنى پارچىلاشقىمۇ پايدىلىق ئەمەس. ئالىي خەلق سوت مەھكىمىسى، ئالىي خەلق تەپتىش مەھكىمىسىنىڭ «نۆۋەتتىكى ئىقتىسادىي جىنايەت ئەنزىلىرىنى بېجىرىش داۋامىدا قانۇننى كونكرېت تەدبىق قىلىشقا ئائىت بىر نەچچە مەسىلىگە جاۋاب (سىناق نۇسخىسى)» (تۆۋەندە قىس- [illegible]

ئادەم بىرلىكتە خىيانەت قىلغان بولسا، ھەر بىرىنىڭ ئېرىشكەن سوممىسى ۋە جىنايەت ئۆتكۈزۈش داۋامىدىكى ئورنى ۋە رولىغا قاراپ، ئايرىم - ئايرىم جازا بېرىلىدۇ. بىرلىشىپ قىلىنغان خىيانەت ئەنزىلىرىدە، ئاساسي جىنايەتچىلەرنى قانۇن بويىچە ئېغىر جازالاش كېرەك. خىيانەتچىلەر گۇرۇھىدىكى باش جىنايەتچىلەرنى گۇرۇھنىڭ ئومۇمىي سوممىسى بويىچە جازالاش كېرەك.

4. سومما ۋە قىلمىشقا ئاساسەن جىنايەتنى توغرا بېكىتىش

«جاۋاب» تىكى بەلگىلىمىگە ئاساسلانغاندا، ئومۇمەن شەخسلەر 2000 يۈەندىن ئارتۇق پۇلغا خىيانەت قىلغان بولسا، خىيانەتچىلىك جىنايىتىنى شەكىللەندۈرگەن بولۇپ، ئۇنىڭ قانۇني جاۋابكارلىقى سۈرۈشتۈرۈلىدۇ. شەخسلەرنىڭ قىلغان خىيانىتى 2000 يۈەنگە يەتمىسە، جىنايەت شەكىللىنىدىغان-شەكىللەنمەيدىغانلىقىنى خىيانەت قىلمىشىنىڭ ئېغىر - يېنىكلىكىگە قاراپ بېكىتىش كېرەك. قىلمىشى ئېغىر بولغان بولسا جىنايەت شەكىللىنىدۇ؛ قىلمىشى يېنىكرەك بولسا جىنايەت شەكىللەنمەيدۇ، بۇنداقلارغا ئاساسلىق باشقۇرغۇچى ئورۇنلار مەمۇرىي جازا بەرسە بولىدۇ. شەخسلەرنىڭ قىلغان خىيانىتى 2000 يۈەنگە يەتمىگەن بولسا، بىردەك جىنايەت بېكىتىپ جازالىماسلىق توغرا ئەمەس.

5. خىيانەت قىلغان جىنايەتچىلەرگە جازانى توغرا ئۆلچەش كېرەك

جىنايى ئىشلار قانۇنىنىڭ 155 - ماددىسى ۋە «جاۋاب» نىڭ مۇناسىۋەتلىك بەلگىلىمىلىرىگە ئاساسلانغاندا، سوت ئەمەلىيىتىدە جازا ئۆلچەش دائىرىسى مۇنداق تۆت خىل بولىدۇ:

(1) شەخسلەرنىڭ قىلغان خىيانىتى 2000 يۈەنگە يەتمىگەنلەردىن، جىنايەت [illegible]

لىنىڭ قاماق جازاسى ياكى تۇتۇپ تۇرۇپ ئەمگەككە سېلىش جازاسى بېرىلىدۇ.

(2) شەخسلەردىن خىيانىتى 2000 يۈەندىن كۆپ بولغانلىرىغا بەش يىلدىن تۆۋەن مۇددەتلىك قاماق جازاسى ياكى تۇتۇپ تۇرۇپ ئەمگەككە سېلىش جازاسى بېرىلىدۇ.

(3) خىيانەت سوممىسى زور، قىلمىشى قەبىھ بولغانلىرىغا بەش يىلدىن يۇقىرى مۇددەتلىك قاماق جازاسى بېرىلىدۇ.

(4) خىيانەتچىلىك قىلمىشى ئالاھىدە قەبىھ بولغان، جۈملىدىن خىيانەت سوممىسى غايەت زور بولغانلىرىغا مۇددەتسىز قاماق جازاسى ياكى ئۆلۈم جازاسى بېرىلىدۇ. ئەمەلىيەت جەريانىدا، ئومۇمەن 50 مىڭ يۈەندىن ئارتۇق خىيانەت قىلغانلارغا مۇددەتسىز قاماق جازاسى ياكى ئۆلۈم جازاسى بېرىلسە بولىدۇ. جازا ئۆلچىگەندە قانۇندا كۆرسىتىلگەن ئېغىر، يېنىك، يېنىكلىتىپ جازالاش ياكى جازانى كەچۈرۈم قىلىش شەرتلىرىنى ھازىرلىغانلىرىدا قانۇن بويىچە ئېغىر جازالاش، يېنىك، يېنىكلىتىپ جازالاش ياكى كەچۈرۈم قىلىش كېرەك.

خىيانەت قىلغان جىنايەتچىلەرگە ئاساسي جازا بەرگەندىن سىرت، قانۇن بويىچە مال - مۈلكىنى مۇسادىرە قىلىش ياكى زىياننى تۆلىتىۋېلىش جازاسى قوشۇپ بېرىلسىمۇ بولىدۇ. زىياننى تۆلىتىۋېلىش سۈرۈشتۈرۈۋېلىنغان قانۇنسىز مال - مۈلكىنى ئۆز ئىگىسىگە قايتۇرۇپ بېرىشنى كۆرسىتىدۇ. مال - مۈلكىنى مۇسادىرە قىلىش خىيانەتچىنىڭ خۇسۇسىي مۈلكىنىڭ بىر قىسمىنى ياكى ھەممىسىنى ھەقسىز ھالدا دۆلەت ھېسابىغا يىغىۋېلىشنى كۆرسىتىدۇ. جىنايەتچىنىڭ ئائىلە - تەۋەلىرىنىڭ [illegible]

تۆۋەن باھادا سېتىلغان بولسا، سېرتقى سېتىش باھاسى بويىچە ھېسابلىنىدۇ؛ ئالتۇن، كۈمۈش، چەتئەل پۇللىرى

يېنىكلىكىنى بېكىتىش

خىيانەت قىلمىشىنىڭ ئېغىر-يېنىكلىكىگە ھۆكۈم قىلىشتا، تۆۋەندىكى بىر

لىك قىلمىشىنى يوشۇرۇش ئۈچۈن جىنايەت پاكىتلىرىنى يوقىتىش ياكى باشقىلارغا دۆڭگەپ قويغانلارنىڭ ئېغىر بولىدۇ.

(سىناق نۇسخىسى)» (تۆۋەندە قىسقارتىلىپ «جاۋاب» دېيىلىدۇ) دا مۇنداق بەلگىلەنگەن: ئىككىدىن ئارتۇق

2000 يۈەنگە يەتمىگەنلەردىن جىنايەت بېكىتىپ جازا ئۆلچىمىگە تېگىشلىكلىرىگە ئىككى يىلدىن تۆۋەن مۇددەت-

ئىگىدارلىقىدىكى ياكى شۇلارغا تەۋە بولغان مال - مۈلۈكلەرنى مۇسادىرە قىلىشقا بولمايدۇ.

بېقىۋېلىنغان بالا بىلەن ئۆگەي بالىنىڭ پەرقى

جاڭ چىفاڭ

بېقىۋېلىنغان بالا بىلەن ئۆگەي بالىنىڭ ھەق تەلەپ قانۇن مۇناسىۋىتىدىكى ھوقۇق ۋە مەجبۇرىيىتىنى بەزىلەر كۆپ ھاللاردا ئارىلاشتۇرۇۋېتىدۇ. دۆلىتىمىزنىڭ نىكاھ قانۇنى، مىراسخورلۇق قانۇنى ۋە ھەق تەلەپ ئىشلىرىغا ئائىت سىياسەتلەرنىڭ مۇناسىۋەتلىك بەلگىلىمىلىرىگە ئاساسلانغاندا، مېنىڭچە ئىككىسىنىڭ پەرقى ئاساسلىقى تۆۋەندىكى تەرەپلەردە ئىپادىلىنىدۇ؛

بىرىنچى، تۇغقانلىق مۇناسىۋىتىنىڭ ئورنىتىلىشى ۋە بىكار قىلىنىشى ئوخشىمايدۇ. بېقىۋېلىنغان بالا بىلەن بېقىۋالغان ئاتا - ئانا ئوتتۇرىسىدىكى تۇغقانلىق مۇناسىۋىتى، بېقىۋالغۇچى بىلەن بېقىۋېلىنغۇچى بەرگۈچى ۋە ھەرىكەت ئىقتىدارىغا ئىگە بېقىۋېلىنغۇچىنىڭ مۇناسىۋەت قانۇنى تەرتىپ بويىچە شەكىللەنگەن غەيرى قانداشلىق مۇناسىۋەتتۇر. ئۇلارنىڭ ئارىسىدىكى تۇغقانلىق مۇناسىۋىتى بېقىۋېلىش مۇناسىۋىتىنىڭ ئورنىتىلىشى بىلەن بارلىققا كېلىدۇ، بېقىۋېلىش مۇناسىۋىتىنىڭ بىكار قىلىنىشى بىلەن ئاياغلىشىدۇ. ئۆگەي بالا بىلەن ئۆگەي ئاتا - ئانا ئوتتۇرىسىدىكى تۇغقانلىق مۇناسىۋىتى ئۆز ئانىسى ياكى ئۆز ئاتىسىنىڭ قايتا توي قىلىشى بىلەن شەكىللىنىدۇ؛ ھەمدە ئۆز ئانىسى بىلەن ئۆگەي ئاتىسىنىڭ ياكى ئۆز ئاتىسى بىلەن ئۆگەي ئانىسىنىڭ مۇناسىۋىتىنىڭ بىكار قىلىنىشى (نىكاھدىن ئاجرىشىش) بىلەن ئاياغلىشىدۇ. مەسىلەن، بېقىۋېلىنغان بالا بىلەن بېقىۋالغۇچى ئاتا - ئانا ئوتتۇرىسىدىكى تۇغقانلىق مۇناسىۋىتى قانۇن بويىچە كېڭىشىش ئارقىلىق ياكى سوت مەھكىمىسىنىڭ ھۆكۈمى بويىچە بىكار قىلىنىشى مۇمكىن، لېكىن ئۆگەي بالا بىلەن ئۆگەي ئاتا ياكى ئۆگەي ئانىنىڭ تۇغقانلىق مۇناسىۋىتىنى ئۆز ئانىسى بىلەن ئۆگەي ئاتىسى ياكى ئۆز ئاتىسى بىلەن ئۆگەي ئانىسىنىڭ ئەر - خوتۇنلۇق مۇناسىۋىتى داۋاملىشىۋاتقان مەزگىلدە بىكار قىلىۋېتىشكە بولمايدۇ.

ئىككىنچى، ئۆز ئاتا - ئانىسى بىلەن بولغان قانۇنىي ھوقۇق - مەجبۇرىيەت مۇناسىۋىتى ئوخشىمايدۇ. بېقىۋېلىنغان بالا بىلەن ئۆز ئاتا - ئانىسى ئوتتۇرىسىدىكى ھوقۇق - مەجبۇرىيەت مۇناسىۋىتى بېقىۋېلىش مۇناسىۋىتى ئورنىتىلغاندىن كېيىن بىكار قىلىنىدۇ؛ ئۆگەي بالىنىڭ ئۆز ئاتا - ئانىسى بىلەن بولغان ھوقۇق - مەجبۇرىيەت مۇناسىۋىتىنى بىكار قىلىۋېتىشكە بولمايدۇ (قانۇن بويىچە ھوقۇقىدىن مەھرۇم قىلىنغان ياكى ھوقۇقىدىن ۋاز كەچكەنلەر بۇنىڭ سىرتىدا). بېقىۋېلىش مۇناسىۋىتى داۋاملىشىۋاتقان چاغدا، بېقىۋېلىنغان بالا ئۆز ئاتا - ئانىسى ئالدىدا مەجبۇرىيەتنى ئۆز ئۈستىگە ئالمايدۇ ھەم ئۆز ئاتا - ئانىسىنىڭ مال - مۈلكىگە ۋارىسلىق قىلىش ھوقۇقىدىنمۇ بەھرىمەن بولمايدۇ. ئەمما ئۆگەي بالا ئۆزىنى بېقىپ تەربىيىلىگەن ئۆگەي ئاتا ياكى ئۆگەي ئانا ئالدىدا قانۇنىي مەجبۇرىيەتنى ئۈستىگە ئېلىپلا قالماي، ئۆز ئاتا - ئانىسى ئالدىدىمۇ قانۇنىي مەجبۇرىيەتنى ئۈستىگە ئالىدۇ ھەمدە قانۇن بويىچە ئۆگەي ئاتىسى ياكى ئۆگەي ئانىسىنىڭ ۋە ئۆز ئاتا - ئانىسىنىڭ مال - مۈلكىگە ۋارىسلىق قىلىش ھوقۇقىدىن بەھرىمەن بولىدۇ.

ئۈچىنچى، بېقىۋالغان ئاتا - ئانىسى ۋە ئۆگەي ئاتا - ئانىسى بىلەن قانۇنىي ھوقۇق - مەجبۇرىيەت مۇناسىۋىتى ئوخشىمايدۇ. بېقىۋېلىش مۇناسىۋىتى ئورنىتىلىپ، بېقىۋېلىش مۇناسىۋىتى داۋاملىشىۋاتقان چاغدا، بېقىۋېلىنغان بالا بىلەن بېقىۋالغان ئاتا - ئانا ئوتتۇرىسىدىكى ھوقۇق - مەجبۇرىيەت مۇناسىۋىتى ئىزچىل مەۋجۇت بولۇپ تۇرىدۇ. ئۆگەي بالا بىلەن ئۆگەي ئاتا - ئانىنىڭ تۇغقانچىلىق مۇناسىۋىتى ئورنىتىلغاندىن كېيىن، ئۇلار ئوتتۇرىسىدىكى ھوقۇق-مەجبۇرىيەت مۇناسىۋىتىنىڭ شەكىللىنىشى، ئۆگەي ئاتا ياكى ئۆگەي ئانىنىڭ ئۆگەي بالىنى بېقىپ تەربىيىلىگەن - تەربىيىلىمىگەنلىكى[illegible]ەن بېكىتىلىدۇ. ئۆگەي ئاتا ياكى ئۆگەي ئانا ئۆگەي بالىنى بېقىپ تەربىيىلىگەن بولسا، ئۆگەي بالا ئۆگەي ئاتا ياكى ئۆگەي ئانىسىنى قانۇن بويىچە بېقىش مەجبۇرىيىتىنى ئۈستىگە ئالىدۇ ھەمدە ئۆگەي ئاتا ياكى ئۆگەي ئانىسىنىڭ مال - مۈلكىگە ۋارىسلىق قىلىش ھوقۇقىدىن بەھرىمەن بولىدۇ.

تۆتىنچى، ئاكا - ئۇكا، ئاچا - سىڭىللار ئوتتۇرىسىدىكى ھوقۇق مەجبۇرىيەت مۇناسىۋىتى ئوخشاش بولمايدۇ. بېقىۋېلىش مۇناسىۋىتى داۋاملىشىۋاتقان چاغدا، بېقىۋېلىنغان بالا بىلەن ئۇنىڭ ئۆز ئاكا - ئۇكا، ئاچا - سىڭىللىرى ئوتتۇرىسىدىكى ھوقۇق - مەجبۇرىيەت مۇناسىۋىتى، بېقىۋېلىش مۇناسىۋىتى ئورنىتىلغاندىن كېيىن بىكار قىلىنىدۇ؛ ئۆگەي ئاتا ياكى ئۆگەي ئانا بېقىپ تەربىيىلىگەن ئۆگەي بالا بىلەن ئۇنىڭ ئۆز ئاكا - ئۇكا، ئاچا - سىڭىللىرى ئوتتۇرىسىدىكى ھوقۇق-مەجبۇرىيەت مۇناسىۋىتى داۋاملىق مەۋجۇت بولىدۇ. بېقىۋېلىنغان بالا قانۇن بويىچە ئۆز ئاكا - ئۇكىسىنىڭ مال - مۈلكىگە ۋارىسلىق قىلىش ھوقۇقىدىن بەھرىمەن بولمايدۇ؛ ئۆگەي ئاتا ياكى ئۆگەي ئانا بېقىپ تەربىيىلىگەن ئۆگەي بالا قانۇن بويىچە ئۆز ئاكا - ئۇكا، ئاچا - سىڭىللىرىنىڭ مال - مۈلكىگە ۋارىسلىق قىلىش ھوقۇقىدىن بەھرىمان بولىدۇ.

بەشىنچى، بېقىۋالغان ئائىلىدىكى ئاكا - ئۇكا، ئاچا - سىڭىللار بىلەن ئۆگەي ئاكا-ئۇكا،ئاچا-سىڭىللار ئوتتۇرىسىدىكى ھوقۇق - مەجبۇرىيەت مۇناسىۋىتى ئوخشاش بولمايدۇ. بېقىۋېلىش داۋاملىشىۋاتقان مەزگىلدە، بېقىۋېلىنغان بالا بىلەن بېقىۋالغان ئائىلىدىكى ئاكا - ئۇكا، ئاچا - سىڭىللار ئوتتۇرىسىدا قانۇنىي ھوقۇق - مەجبۇرىيەت مۇناسىۋىتى بولىدۇ؛ ئۆگەي ئاكا - ئۇكا، ئاچا - سىڭىللار، ئوتتۇرىسىدا، بېقىش مۇناسىۋىتى شەكىللەنگەن بولسا، ئاكا - ئۇكا، ئاچا-سىڭىللار ئوتتۇرىسىدىكى ھوقۇقتىن ئائىلىدىكى ئاكا - ئۇكا، ئاچا-سىڭىللار بەھرىمەن بولىدۇ. بېقىۋالغان ئائىلىدىكى ئاكا - ئۇكا، ئاچا - سىڭىللار ئۆزئارا ئىككىنچى رەتتىكى قانۇنىي مىراسخور بولالايدۇ،ئۆگەي ئاكا-ئۇكا، ئاچا - سىڭىللار ئوتتۇرىسىدا بېقىش مۇناسىۋىتى شەكىللەنگەن بولسا، ئاندىن ئىككىنچى رەتتىكى قانۇنىي مىراسخور بولالايدۇ.

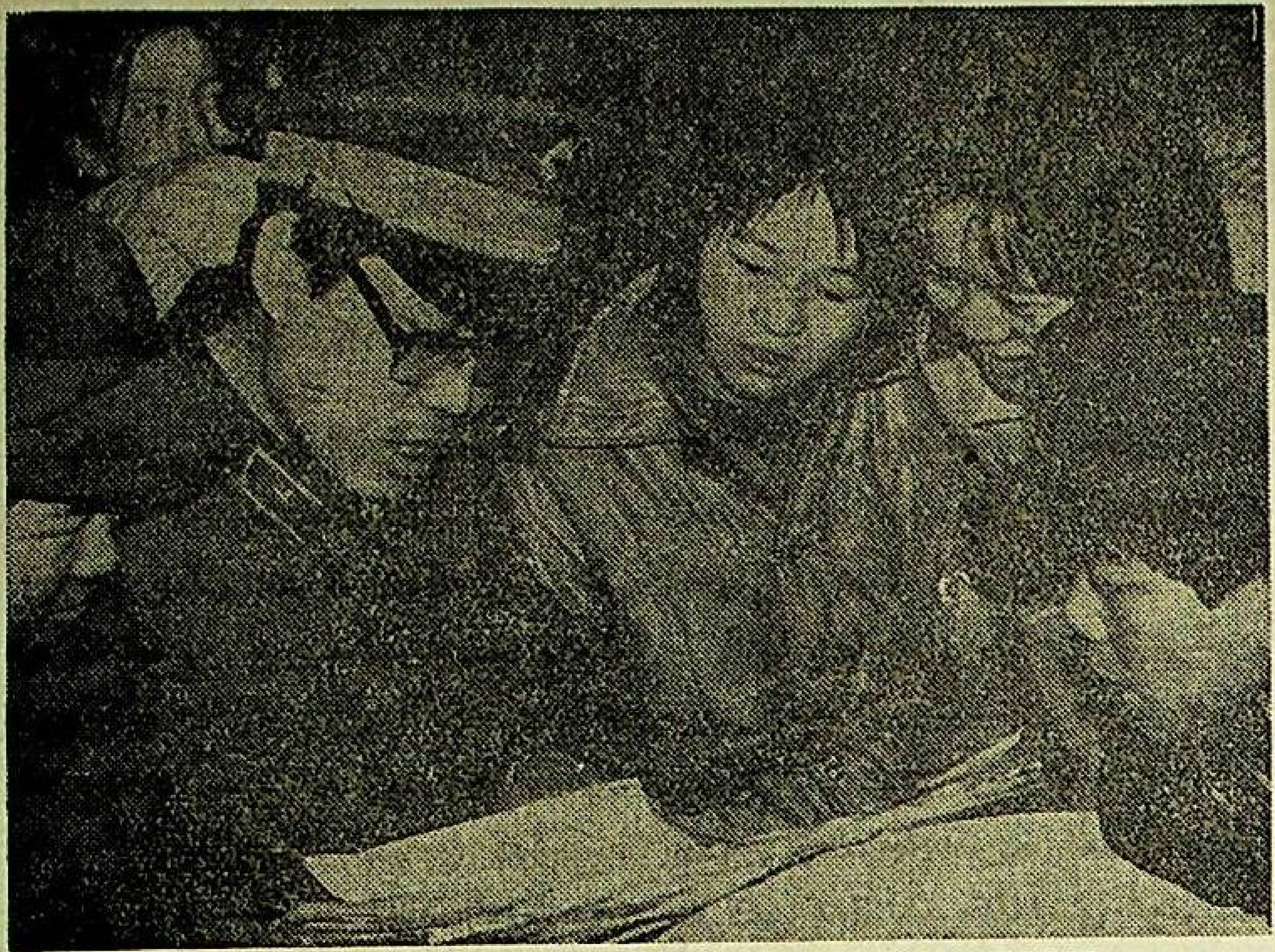

سۈرەتلىك خەۋەر

لەنجۇ ھەربىي رايونى ئۈرۈمچى باش دوختۇرخانىسى كۆپ خىل شەكىللەر ئارقىلىق ئۆز قارىمىقىدىكى ياش - ئۆسمۈرلەرگە قانۇن - تۈزۈم تەربىيىسى ئېلىپ بېرىپ، ياخشى ئۈنۈم ھاسىل قىلدى. يېقىنقى ئىككى يىلدىن بۇيان بۇ دوختۇرخانا تەۋەسىدە جىنايى ئىشلار ئەنزىلىرى يۈز بەرمىدى.

سۈرەتتە: دوختۇرخانا سىياسىي بۆلۈمىدىكى يولداش ياش - ئۆسمۈرلەرگە قانۇندىن ئېلىندىغان ئىمتىھان سوئاللىرىنى [illegible]زلەپ بەرمەكتە.

شىيەيامىڭ، ليۇجۇگو خەۋىرى.

فوتوسى

دۆلىتىمىز خەلق دېموكراتىيىسى دىكتاتۇرلىقىدىكى سوتسىيالىستىك دۆلەت

«جۇڭخۇا خەلق جۇمھۇرىيىتىنىڭ ئاساسىي قانۇنى» نىڭ ئومۇمىي پروگرامما 1 - ماددىسىدا مۇنداق بەلگىلەنگەن: «جۇڭخۇا خەلق جۇمھۇرىيىتى ئىشچىلار سىنىپى رەھبەرلىك قىلىدىغان، ئىشچى - دېھقانلار ئىتتىپاقىنى ئاساس قىلغان خەلق دېموكراتىيىسى دىكتاتۇرلىقىدىكى سوتسىيالىستىك دۆلەت.» بۇ بەلگىلىمىدە دۆلىتىمىزنىڭ خاراكتېرى يەنى دۆلەت تۈزۈمى ئېنىق بەلگىلەنگەن. دۆلىتىمىزنىڭ خەلق دېموكراتىيىسى ماھىيەتتە پرولېتارىيات دىكتاتۇرىسىدۇر، دۆلىتىمىزنىڭ خەلق دېموكراتىيىسى دىكتاتۇرىسى — مەملىكىتىمىز خەلقىنىڭ نەچچە ئون يىللىق ئىنقىلابىي كۈرەش تەجرىبىلىرىنىڭ يىغىندىسى، جۇڭگو تارىخىدا بولۇپ باقمىغان خەلقنىڭ ئۆز ئىشىغا ئۆزى خوجا بولغان يېڭى تىپتىكى ھاكىمىيىتى بولۇپ، سوتسىيالىستىك زامانىۋىلاشقان قۇدرەتلىك دۆلەت قۇرۇشنىڭ تۈپ كاپالىتى. دۆلىتىمىزدە خەلق دېموكراتىيىسى دىكتاتۇرىسى شەكلىنىڭ قوللىنىلىشى، پارتىيىمىز ماركسىزمنىڭ پرولېتارىيات دىكتاتۇرىسى توغرىسىدىكى تەلىماتىنى ئىجادىي قوللىنىش بىلەن تەدبىقلىشى ۋە راۋاجلاندۇرۇشى بولۇپ، دۆلىتىمىزنىڭ ئەھۋالى، ئىنقىلابىي ئەنئەنىسى ۋە ھازىرقى سىنىپلار ئەھۋالىغا ماس كېلىدۇ، دۆلىتىمىزنىڭ دۆلەت ھاكىمىيىتىنىڭ كەڭ ئاممىۋى ئاساسىنى ۋە دۆلەت ھاكىمىيىتىنىڭ دېموكراتىيە خاراكتېرىنى گەۋدىلەندۈرىدۇ.

خەلققە بولغان دېموكراتىيە بىلەن دۈشمەنگە بولغان دىكتاتۇرىسىنىڭ بىرلىشىشى خەلق دېموكراتىيىسى دىكتاتۇرىسى دېيىلىدۇ. دېموكراتىيە بىلەن دىكتاتۇرا بىر پۈتۈن گەۋدە بولۇپ، دۈشمەنگە قارىتا دىكتاتۇرا بولمىسا خەلققە بولغان دېموكراتىيىمۇ بولمايدۇ. بۇنىڭ ئەكسىچە بولسا ھەم شۇنداق بولىدۇ. دۆلىتىمىز خەلق دېموكراتىيىسى دىكتاتۇرلىقىدىكى سوتسىيالىستىك دۆلەت، دۆلەتنىڭ بۇ ماھىيىتى دۆلىتىمىزدە سوتسىيالىستىك دېموكراتىيىنى يولغا قويۇشنى بەلگىلىگەن. خەلق ئاممىسىنىڭ دۆلەتنى باشقۇرۇشقا قاتنىشىشى، خەلقنىڭ ئۆزىگە ئۆزى خوجا بولۇش ھوقۇقىنى ۋە ئورنىنى تولۇق گەۋدىلەندۈرىدۇ. ھازىر دۆلىتىمىزدىكى

(ئاخىرى 2 - بەتتە)

«بىر جۈپ بۈركۈت»

— ئەدلىيە سېپىدە 3 - دەرىجىلىك خىزمەت كۆرسەتكەن قارقىلىقتىن ئەمگەك بىلەن ئۆزگەرتىش مەيدانىنىڭ كادىرى سۇڭ گوچاڭ بىلەن مۇھەممەتجان ساۋۇرنى زىيارەت

ئۆز مۇخبىرىمىز مۇھەممەت ئابدۇللا

— «بىز جەمئىيەتنىڭ ئامانلىقىنى قوغداش ئۈچۈن، جىنايەتچىلەرنى ئۆزگەرتىش خىزمىتىنى تاللىغان ئىدۇق، بىز پارتىيىنىڭ ئۆزگەرتىش بىرىنچى، ئىشلەپچىقىرىش ئىككىنچى، دېگەن فاڭجېنىنى ئەستايىدىل ئىجرا قىلىپ، بۇ يولدا تېگىشلىك تۆھپە قوشالىساق ئۆزىمىزنى ئىنتايىن پەخىرلىك ھېس قىلاتتۇق. ئەپسۇسكى، بىز ئۇنچىلىك ئىش قىلالمىدۇق» — بۇ ئەمگەك بىلەن ئۆزگەرتىش تەلىم - تەربىيە كادىرى سۇڭ گوچاڭ بىلەن مۇھەممەتجان ساۋۇرنىڭ يۈرەك سۆزى ئىدى.

مەن يېقىندا ئاپتونوم رايون بويىچە ئېچىلغان ئەدلىيە سىستېمىسىدىكى «ئۈلگىلىك ئىش قىلغانلار» يىغىنىغا قاتنىشىپ، 3 - دەرىجىلىك خىزمەت كۆرسىتىپ ئەنگە ئېلىنىپ مۇكاپاتلانغان بۇ ئىككى يولداشنى زىيارەت قىلىش ئۈچۈن، يىغىن مەيدانىغا باردىم. ئۇلار مېنىڭ كېلىشتىكى مۇددىئايىمنى ئۇققاندىن كېيىن ئوڭايسىزلانغان ھالدا:

— بىزنىڭ گېزىتلەردە تونۇشتۇرغىدەك ھېچ قانچە ئىش ئىزلىرىمىز يوق. ئەگەر بار دېيىلسە، بۇ پارتىيىنىڭ تەربىيىلىشى، يولداشلارنىڭ ياردىمى ئارقىلىق قولغا كەلگەن. ياخشىسى، باشقىلارنى يازغىنىڭىز تۈزۈك، — دېدى.

مەن قايتا تەلەپ قىلغاندىن كېيىن پەقەت تۈرمىدىن قاچقان ئىككى نەپەر جىنايەتچىنى تۇتۇش جەريانىدىكى ئىش ئىزلىرىنى قىسقىچە سۆزلەپ بەردى.

بىرسى 27، بىرسى ئەمدىلا 22 ياشلارغا كىرگەن بۇ ئىككى ياش 1983 - يىلى ئىلگىرى - كېيىن بولۇپ، قارقىلىق ئەمگەك بىلەن ئۆزگەرتىش مەيدانىغا ئالمىشىپ كېلىپ، مەيدانىنىڭ تەلىم - تەربىيە كادىرى بولۇپ ئىشلىگەن. قىسقىغىنا بىر قانچە يىل ئىچىدە ئۇلار بىر قانچە قېتىملىق قاچقان جىنايەتچىنى قوغلاپ تۇتۇش جېڭىدە قاتنىشىپ، خەلقنىڭ ھاياتى ۋە مال-مۈلكىنى قوغداپ، تەشكىلنىڭ ۋە ئاممىنىڭ ماختىشىغا سازاۋەر بولغان.

ئۆتكەن يىلى 7 - ئاينىڭ 28 - كۈنى ئەتىگەندە، تېخى ئەتىگەنلىك تاماقنى يېمىگەن سۇڭ گوچاڭ بىلەن مۇھەممەتجان 2 - دادۈيدىن ئىككى نەپەر جىنايەتچىنىڭ قېچىپ كەتكەنلىكىنى ئاڭلاپلا دەرھال جىنايەتچى قاچقان نەق مەيدانغا بارغان. ئىككىسى ئىز قوغلاپ مەيداندىن تېخى يىراققا بارمايلا بىر دېھقاننىڭ ھاسىراپ - ھۆمىدەپ كېلىۋاتقانلىقىنى ئۇچرىتىپ، دېھقاندىن ئۇنىڭ ئىنىسىنى ئىككى جىنايەتچىنىڭ ئۇرۇپ قېچىپ كەتكەنلىكىنى، جىنايەتچىلەرنىڭ تېخى ئانچە يىراققا بارمىغانلىقىنى ئاڭلايدۇ ۋە دېھقاننىڭ يول باشلىشى بىلەن نەق مەيدانغا بېرىپ، قويۇق يۇلغۇن ئارىسىدا تاياق زەربىسىدىن تۇرالماي ياتقان بىر ئادەمنى كۆرىدۇ. ئۇلار بۇ ئادەمنى باشقىلار ئارقىلىق دەرھال مەيدان دوختۇرخانىسىغا ماڭدۇرۇۋېتىپ، ئۇلار داۋاملىق ئىز قوغلاپ بىر ئۆستەڭگە كەلگەندە جىنايەتچىلەرنىڭ ئىزىنى يوقىتىپ قويغان. ئەتراپنى كۆپ ئىزلەش ئارقىلىق جىنايەتچىلەرنىڭ بىر پاي ئايىغىنى ئۇچراتقان. شۇنىڭ بىلەن ئۇلار ئېھتىمال ئۆستەڭدىن ئۆتۈپ كەتكەن بولۇشى مۇمكىن دېگەن پەرەز بىلەن ئۆستەڭدىن ئۆتمەكچى بولغان. بۇ ئۆستەڭ چوڭقۇر، سۈيى ئۇلۇغ بولسىمۇ، ئۇلار قىلچە ئىككىلەنمەي سۇغا سەكرىگەن. بەختكە قارشى سۇ، ئۇلارنى ھەر تەرەپكە ئېقىتىپ ھاياتىغا خەۋپ يەتكۈزۈشكە ئۇرۇنغان، لېكىن ئۇلار قەيسەرلىك بىلەن سۇدىن چىقىپ، يەنە قوغلاشنى داۋاملاشتۇرغان ۋە جىنايەتچىلەرنى قوغلاپ پايانسىز قۇملۇق ئىچىگە كىرىپ كەتكەن. بۇ ۋاقىتتا دەل كۈن تىكلەشكەن ۋاقىت بولۇپ، ھاۋا ئىنتايىن ئىسسىپ كەتكەنلىكتىن، ئۇنىڭ ئۈستىگە ئۇلار ئەتىگەنلىك تاماقنى يېيىشكىمۇ ئۈلگۈرمەي يولغا چىققان بولغاچقا، ئاچلىق ۋە ئۇسسۇزلۇق دەردىدىن ھالسىزلىنىپ ماڭالمىغان. دەل شۇ چاغدا سۇڭ گوچاڭنىڭ قولى يانچۇقىدىكى ئىككى دانە كۆكۋاش قوناققا ئۇرۇنغان. بۇلار بۇ ئىككى دانە كۆكۋاش قوناقنى مەدىكى بىلەن قوشۇپ يەپ جىنايەتچىنى تېزراق قولغا چۈشۈرۈش ئۈچۈن قەتئىي ئىرادىگە كېلىپ بىر - بىرسىنى يۆلەپ يەنە قوغلاشنى داۋاملاشتۇرغان. لېكىن يەنە قۇرساقلىرى ئېچىپ، ئۇسساپ ھالسىزلىنىپ يەنە ماڭالمىغان. ئاخىرى قىزىل ئارمىيىنىڭ ئۇزۇن سەپەر جەريانىدا ئوت - چۆپنىڭ يىلتىزلىرىنى يەپ غەلىبىنى قولغا كەلتۈرگەنلىرىنى كۆز ئالدىغا كەلتۈرۈپ باشقىدىن غەيرەتكە كېلىپ قومۇشنىڭ يىلتىزىنى يەپ سەل ماغدۇرىغا كېلىپ يەنە ئىزىنى داۋاملاشتۇرغان. ئاخىرى بىر زەي سۇغا ئۇچراپ، زەي سۈنى قانغىچە ئىچكەن. ئاندىن ئۇلار جىنايەتچىلەر بەلكىم مۇشۇ سۇ ئەتراپىدا بولمىسۇن دەپ ئەتراپنى ئىزدەۋاتسا، يىراقتىن ئىككى ئادەمنىڭ قارىسى كۆرۈنگەن. شۇنىڭ بىلەن ئىككىسى ئىككى تەرەپكە بۆلۈنۈپ قوغلاپ، ئۇ ئىككى ئادەم قارىسىنى مۇھاسىرىگە ئېلىپ بەلگە ئوقى چىقارغان ۋە چاقماق تېزلىكىدە بۇ ئىككى جىنايەتچىنى ئاخىرى تورغا چۈشۈرگەن.

سۇڭ گوچاڭ بىلەن مۇھەممەتجان بۇ مەيدانغا كەلگەندىن بويان ئەنە شۇنداق جاپالىق كۈرەشلەرنى باشتىن كۆچۈرۈپ، تۈرمىدىن قاچقان بەش نەپەر جىنايەتچىنى قوغلاپ تۇتۇپ، خەلق ئۈچۈن ئاپەتنى ۋاقتىدا يوقاتقان. بۇ بەش نەپەر جىنايەتچى ئىچىدە ئىككىسى قاتىل جىنايەتچى، ئۈچى ئېغىر كېسىلگەن جىنايەتچى ئىكەن.

سۇڭ گوچاڭ بىلەن مۇھەممەتجاننىڭ يۇقىرىقىدەك ئىش ئىزلىرىنى ئاڭلىغان ھەر مىللەت ئاممىسى بىردەك «دۈشمەننى كۆزدىن قاچۇرۇپ قويمايدىغان بىر جۈپ بۈركۈتلەر» دەپ ماختاشقان.

مەن ئاممىنىڭ ئۇلارغا بەرگەن بۇ باھاسىنىڭ ھەقىقەتەن جايىدا بېرىلگەنلىكىدىن ئىچىمدە قايىل بولۇپ، ئۇلارغا رەھمەت ئېيتىپ، ئۇلارنىڭ بۇندىن كېيىنكى خىزمەتلىرىدە تېخىمۇ زور نەتىجىلەرنى قازىنىشىنى تىلەپ خوشلىشىپ قايتتىم.

چەتئەللەردە

نىكاھدىن ئاجرىشىش مەنئى قىلىنغان دۆلەت

ئىرلاندىيە - نىكاھدىن ئاجرىشىشقا يول قويمايدىغان دۆلەت. بۇ دۆلەتتە ئەر - ئاياللارنىڭ بىر قېتىملا نىكاھلىنىشى، ئۆمۈر ۋايەت بىرگە تۇرمۇش كەچۈرۈشى كېرەك ئىكەن. قانۇندا نىكاھدىن ئاجرىشىش مەنئىي قىلىنغاچقا، ئىرلاندىيىلىكلەر نىكاھلىنىشقا ئالاھىدە ئەھمىيەت بېرىدىكەن. نىكاھلىنىشمۇ ياۋروپادىكى باشقا دۆلەتلەردىن كۆپ كېيىن ئىكەن. يېقىنقى تەكشۈرۈش نەتىجىسىدىن قارىغاندا ئىرلاندىيىلىكلەرنىڭ ئوتتۇرىچە نىكاھلىنىش يېشى ئەرلەرنىڭ 31 ياش، ئاياللارنىڭ 26 يېرىم ياش ئىكەن.

ئابلىز تالىپ تەرجىمىسى

كانادادا ھاراق ئىچىپ ئاپتوموبىل ھەيدىگۈچىلەر قاتتىق جازالىنىدىكەن

كانادانىڭ نوپۇسى كۆپ بولمىسىمۇ، لېكىن ھەر يىلى ھاراق ئىچىپ ئاپتوموبىل ھەيدەش ۋەقەسىدە ئۆلىدىغانلار 3000 كىشىگە يېتىدىكەن. ھاراقنىڭ كاساپىتىدىن بولىدىغان ئۆلۈم - يېتىم ئىشلىرى تەخمىنەن 100 مىڭ كىشىگە يېتىدىكەن. بۇ ئەھۋالغا ئاساسەن، كانادا ھۆكۈمىتى يېقىندا بىر تۈرلۈك پەرمان ماقۇللاپ، ھاراق ئىچىپ ئاپتوموبىل ھەيدىگەنلەرگە 1470 ئامېرىكا دوللىرى جەرىمانە قويۇپ، ئالتە ئاي قاماپ قويۇش؛ كىشىلەرنى زەخىملەندۈرگەنلەرنى ئون يىل قاماپ قويۇش؛ ئۆلۈپ كېتىشكە سەۋەبچى بولغانلارنى 14 يىل قاماپ قويۇشنى بەلگىلىگەن.

مالەن تەرجىمىسى

يولداش سۇڭ خەنلياڭنىڭ ئاپتونوم رايونلۇق سىياسىي قانۇن خىزمىتى يىغىنىدا سۆزلىگەن سۆزى (قىسقارتىلمىسى)

(بېشى 1 - بەتتە)

پارتكوم مەدەت بېرىۋاتىدۇ. ھەر قانداق توسالغۇلاردىن قورقماسلار ھەم ئۇلارغا قارشى باتۇرلۇق بىلەن كۈرەش قىلىڭلار. زۆرۈر تېپىلغاندا ئاپتونوم رايونلۇق پارتكومغا ھەتتا پارتىيە مەركىزىي كومىتېتىغا ئەھۋال ئىنكاس قىلساڭلار بولىدۇ. ئادەم كۈچى يېتىشمەسلىك مەسىلىسىنى پارتكوم بىر تۇتاش كۈچ تەشكىللەپ ھەل قىلىدۇ؛ ھەر دەرىجىلىك مالىيە تارماقلىرى چوقۇم ئەنزە بېجىرىش راسخوتى يېتىشمەسلىك سودا، مەدەنىيەت - مائارىپ، دېھقانچىلىق - چارۋىچىلىق، ئىشچىلار ئۇيۇشمىسى، ئاياللار بىرلەشمىسى كوممۇنىستىك ياشلار ئىتتىپاقى قاتارلىق ھەر قايسى سەپلەرنىڭ مۇشۇنداق ۋەزىپىسى بار. چۈنكى ئۇ سوتسىيالىستىك مەنىۋى مەدەنىيەت قۇرۇلۇشىنىڭ مۇھىم مەزمۇنى. مۇندىن كېيىن ھەر قايسى سەپلەر خىزمەتلەرنى ئورۇنلاشتۇرغاندا، خىزمەتلەرنى تەكشۈرۈپ سېلىشتۇرغاندا، خىزمەتلەرنى خۇلاسە قىلغاندا ئۆزلىرىنىڭ جەمئىيەت ئامانلىقىنى سەكلىكىگە كۆتەرگەنلىك. بۇ قېتىم كۆپچىلىك يولداش دېڭ شياۋپىڭنىڭ ۋە مەركىزىي كومىتېتتىكى باشقا رەھبەرلەرنىڭ سۆزىنى دەسلەپكى قەدەمدە ئۆگەندى. قايتقاندىن كېيىن بارلىق كادىر - ساقچىلارنى قايتا - قايتا ئۆگىنىشكە داۋاملىق تەشكىللەپ، يولداش دېڭ شياۋپىڭنىڭ سۆزىنىڭ روھىغا بولغان چۈشەنچىسىنى چوڭقۇرلاشتۇرۇشى لازىم. بۇ يېڭى تارىخىي دەۋردە سىياسىي - قانۇن قوشۇنىنىڭ قۇرۇلۇشىنى كۈچەيتىشتىكى [illegible]

جىنايەتچىنى قوغلاپ تۇتۇش جەريانىدا يەكچىلەرنىڭ بىر پاي ئاتىقتى ئۆچ يانىدا ئۆت - چۆپنىڭ يىلتىزلىرىنى

كۈتۈلمىگەن سىرلىق ئەۋلىيا

توختى باقى تەرجىمىسى

14. تېلېفون ئارقىلىق خەۋەرلىشىپ ھەرىكەتلىنىش

1977 - يىلى 1 - ئاينىڭ 27 - كۈنى سەھەردە ھەممە ئورۇنلاشتۇرۇش پۈتكەندىن كېيىن، «تېلېفون ئارقىلىق خەۋەرلىشىپ ھەرىكەتلىنىش» باشلاندى. جاناس شېرىكلىرىگە تېلېفون ئۇرۇپ، ئۆزىنىڭ بۇ قېتىمقى قولغا ئېلىنىش ۋەقەسىگە قاتتىق نەپرەتلىنىدىغانلىقىنى بۇ ئىشتا باشقىلارنىڭ خائىنلىق قىلغانلىقى، بۇنىڭ ئۈچۈن ئىنتىقام ئېلىپ نومۇسنى ئاقلىماقچى ئىكەنلىكىنى، شۇنداقلا يەنە ئۆزىنىڭ ھاۋا ئارقىلىق كوكايىن توشۇش ئىشىنى ئەمدى قايتىدىن باشلاپ، بۇ قېتىم قولغا ئېلىنغاندا تارتقان زور زىيىنىنى تىرىلدۈرۈۋالماقچى بولغانلىقىنى خەۋەر قىلدى.

سېتىپ ئۈنئالغۇنى يوشۇرۇن ئاڭلىغاچ جاناسنىڭ ماھارىتىنىڭ ئۈستۈنلىكىنى ئاغزى بېسىلماي ماختاپ كەتتى.

ئارىدىن بىر مەزگىل ئۆتۈپ، 9 - ئاينىڭ 20 - كۈنىگە كەلگەندە «تېلېفون ئارقىلىق خەۋەرلىشىپ ھەرىكەتلىنىش» تە زور ئىلگىرىلەش بولدى. «خوجايىن» بىلەن ئوكامپونىڭ يېڭى شېرىكى گېبورگى گومېز تېلېفوندا جاناس بىلەن [illegible] ئوكامپونىڭ كونا ھېساب - كىتابىنى پۈتۈنلەي تۈگىتىشكە [illegible]. ئەمما «خوجايىن» نىڭ يولنى ئاۋۇتۇپ 240 كىلوگرام كوكايىننىڭ پۇلىنى تۆلەپ بېرىشنى ئوتتۇرىغا قويغانلىقىنى، بۇ جەھەتتىكى كونكرېت ئىشلار ئۈستىدە ئادەم ئەۋەتىپ سۆھبەتلىشىدىغانلىقىنى خەۋەر قىلدى.

ئارقىدىن كىرىستىپو تېلېفون ئۇرۇپ ئۆزىنىڭ يەنە بىر قېتىم ھەمكارلىشىشقا رازى ئىكەنلىكىنى ئېيتتى، سىتېن «خوجايىن» نىڭ جاناسقا بەرگەن تەڭ شېرىكلىشىش توغرىسىدىكى سودا ئەھۋالىنى تېلېفوندىن ئىنىقلىۋالدى، شۇنداق قىلىپ زۆرۈر دەلىل-ئىسپاتلارنىڭ ھەممىسى قولغا چۈشتى.

10 - ئاينىڭ ئوتتۇرىلىرى، پەۋقۇلئاددە ھەرىكەتلىنىش گۇرۇپپىسى تورنى يىغىشقا باشلىدى. جاناس بىر مىكرو ئۈنئالغۇنى ئېلىپ «خوجايىن» نىڭ سۆھبەتلىشىشكە ئەۋەتكەن ۋەكىللىرى بىلەن دېڭىز ساھىلىدا ئۇچراشتى. جاناس ۋەدە قىلىش يۈزىسىدىن ئالدىن بىر مىليون ئامېرىكا دوللىرى تاپشۇرۇپ ئۇنى پارىژ خەلق بانكىسىنىڭ پانامادىكى شۆبە بانكىسىغا قويسا، «خوجايىن» ئاندىن مال بېرىدىغان بولۇپ، ئىككى تەرەپ پۈتۈشتى. زەھەرلىك بۇيۇملارنى باشقۇرۇش ئىدارىسى مۇشۇ سودىدىن پايدىلىنىپ جىنايەتچىلەرنى بىراقلا تورغا چۈشۈرۈشنى قارار قىلدى.

1978 - يىلى يازدا «تېلېفون ئارقىلىق خەۋەرلىشىپ ھەرىكەتلىنىش» تە ئاخىرقى ھېسابتا زور مۇۋەپپەقىيەتلەر قولغا كەلتۈرۈلدى؛ ئوكامپونى ئۆز ئىچىگە ئالغان 27 نەپەر جىنايەتچى رەت قىلىپ بولمايدىغان پاكىتلار ئالدىدا باش ئېگىپ جىنايىتىنى تەن ئالدى، جازاغا ھۆكۈم قىلىنغانلار تىزىمى ئارىدىن ئۇزۇن ئۆتمەي يەنە بىر ھەسسە ئاشتى. شۇ ۋاقىتقا كەلگەندە كۆپ يىللاردىن بۇيان تازا ئەشەددىيلەشكەن زەھەرلىك بۇيۇم ساتقۇچى ئەتكەسچىلەر گۇرۇھى ئاخىرى ھالاكەتلىككە ئۇچرىدى. مانا بۇ ئامېرىكا دۆلەتلىك زەھەرلىك بۇيۇملارنى باشقۇرۇش ئىدارىسىنىڭ زەھەرلىك بۇيۇم ئەتكەسچىلىرىگە قارشى تۇرۇش تارىخىدا ئەڭ شانلىق بىر سەھىپىدۇر.

ئەپسۇسلىنارلىقى شۇكى، بەزىلەر ھېلىھەم قانۇن سىرتىدا قېچىپ يۈرگەن، كىرىستىپو قانۇن تورىد[illegible]چىپ قۇتۇلغان، ئەمما، 1981 - يىلى باش باھارنىڭ بىر كۈنى چۈشتىن كېيىن كىشىلەر ئۇنىڭ مېندېللىندا ئۆز شېرىكلىرى تەرىپىدىن ئاپتومات بىلەن ئېتىپ ئۆلتۈرۈلگەنلىكىنى ئۇققان. «خوجايىن» مۇ توردىن چۈشۈپ قالغان؛ ئۇنى كۆزىتىپ يۈرگەن پوتراچە كىيىنگەن پىرولۇق بىر نەپەر ساقچى ئەمەلدارى باغلاپ كېتىلىپ، ئىنسان قېلىپىدىن چىققان ۋەھشىيانە ئۇسۇللار بىلەن تاڭ ئاتقىچە رەھىمسىز سوراق قىلىنغان. ئۈچ كۈن ئۆتكەندىن كېيىن، كىشىلەر ئۇنىڭ جەسىتىنى ھاڭ تېگىدىن تاپقان. بۇ ئەنزىنى ئىشلىگەن [illegible]مبىيىلىك بىر نەپەر ئايال سوتچىمۇ بەختكە قارشى ئېچىنىشلىق ئۆلتۈرۈۋېتىلگەن. بەزى جىنايەتچىلەر خىيانەتچى ئەمەلدارلارنىڭ قانات ئاستىغا ئېلىشى ئارقىسىدا شالاقلىق قىلىپ ئەيشى - ئىشرەتلىك تۇرمۇش كەچۈرمەكتە. ئامېرىكىدىكى كۆپ سانلىق ياش - ئۆسمۈرلەرنىڭ زەھەرلىك چېكىملىكلەرنى چېكىشى ھېلىھەم ھۆكۈمەت دائىرىلىرىنىڭ بېشىنى ئاغرىتىۋاتقان قىيىن مەسىلە بولۇپ كەلمەكتە.

(تۈگىدى)

ئەنزە بېجىرىش راسخوتى يېتىشمەسلىك مەسىلىسىنى پائال ھەل قىلىش لازىم. بۇ راسخوت سىياسىي - قانۇن ئورگانلىرىنىڭ كۆتۈرە خىراجىتىنىڭ چەكلىمىسىگە ئۇچرىماسلىقى لازىم.

3. بارلىق ئەكسىلئىنقىلابىي شوئار، ئەشۇق ۋارىقى، نامسىز خەت ئەنزىلىرىنى ۋاقتىدا رازۋېتكا قىلىپ، پاش قىلىپ، قانۇن بويىچە قاتتىق جازالاش لازىم؛ بارلىق سىياسىي خاراكتېرلىك ئىغۋالارنى بىر - بىرلەپ قاتتىق سۈرۈشتۈرۈش كېرەك، بىپەرۋالىق قىلىشقا، ئۇنىڭ يامراپ كېتىشىگە يول قويۇشقا بولمايدۇ.

4. چوقۇم ئەمگەك بىلەن ئۆزگەرتىش، ئەمگەك بىلەن تەربىيىلەش خىزمىتىنى زور كۈچ بىلەن كۈچەيتىش لازىم. ئاپتونوم رايونىمىزنىڭ «ئەمگەك بىلەن ئۆزگەرتىش، ئەمگەك بىلەن تەربىيىلەش» خىزمىتى نەتىجىلىك بولدى. كەڭ ئەمگەك بىلەن ئۆزگەرتىش كادىر-ساقچىلىرى ۋە قوراللىق ساقچىلار ئۇزاق مۇددەت شارائىتى مۈشكۈل، كۈرەش كەسكىن بولغان ئالدىنقى سەپتە جەڭ قىلىپ ئىنتايىن جاپا تارتتى، خىزمەتتە ئالاھىدە نەتىجىلەرنى ياراتتى. يولداشلارنىڭ غەيرەت ئۈستىگە غەيرەت قوشۇپ، داۋاملىق تىرىشىپ، نەتىجىلەرنى جارى قىلدۇرۇپ، يېتەرسىزلىكلەرنى تۈگىتىپ، «ئەمگەك بىلەن ئۆز[illegible]تىش ۋە ئەمگەك بىلەن تەربىيىلەش» خىزمىتىنى تېخىمۇ ياخشى ئىشلىشىنى ئۈمىد قىلىمەن.

5. جەمئىيەت ئامانلىقىنى ھەر تەرەپلىمە تۈزەشنىڭ باشقا تۈرلۈك خىزمەتلىرىنى زور كۈچ بىلەن كۈچەيتىش كېرەك. بۇ خىزمەت ئىنتايىن مۇھىم. مېنىڭچە ئالاھىدە تەكىتلەشكە تېگىشلىك مۇنداق تۆت ئىش بار. ئۇ بولسىمۇ بىرى، ھەر قايسى سەپلەر ھەر تەرەپلىمە تۈزەش، «بىز بىلەن مۇناسىۋەتسىز» دەيدىغان خاتا ئىدىيىنى تۈزىتىش لازىم. سانائەت - قاتناش، مالىيە - ئۆزلىرىنىڭ جەمئىيەت ئامانلىقىنى قانداق قىلىپ ھەر تەرەپلىمە تۈزىگەنلىكىنى مۇھىم مەزمۇن قىلىپ، بىرلىكتە ئورۇنلاشتۇرۇپ، بىرلىكتە تەكشۈرۈپ، بىرلىكتە سېلىشتۇرۇپ، بىرلىكتە خۇلاسىلاش لازىم؛ ئىككىنچىدىن، ھەر دەرىجىلىك پارتكوم ۋە ھۆكۈمەت بۇ خىزمەتكە بولغان رەھبەرلىكنى چوقۇم كۈچەيتىپ، ئۇنى سوتسىيالىستىك مەنىۋى مەدەنىيەت قۇرۇلۇشىنىڭ مۇھىم مەزمۇنى قىلىپ تۇتۇشى كېرەك. پارتكوملار مۇددەت بەلگىلەپ تەكشۈرۈش، بىرىنچى قول ئۆزى تۇتۇشى لازىم؛ ئۈچىنچىدىن، ھەق - تەلەپ بويىچە سوتلاش ۋە خەلق مۇرەسسە خىزمىتىنى ھەقىقىي كۈچەيتىش كېرەك. ھازىر، «ھەق تەلەپ قانۇنىنىڭ ئومۇمىي قائىدىسى» ئېلان قىلىندى. ئۇنى ئەستايىدىل ئۆگىنىپ، ھەق تەلەپ ئەنزىلىرىنى ۋاقتىدا قاراپ چىقىپ، خەلق ئىچىدىكى زىددىيەتلەرنىڭ كەسكىنلىشىپ زور جىنايى ئىشلار ئەنزىلىرىگە ئايلىنىپ قېلىشىنى زور دەرىجىدە ئازايتىش لازىم؛ تۆتىنچىدىن، ئامانلىق باشقۇرۇشنى كۈچەيتىش كېرەك، سوقۇشۇپ قالغان، ئۇرۇشۇپ قالغانلارنىڭ مەسىلىلىرىگە ھەرگىزمۇ سەل قاراشقا بولمايدۇ. ئۇنى كۆرگەن ھامان ئاجرىتىۋېتىش ۋە بىر تەرەپ قىلىش لازىم.

يۇقىرىدىقىلار مېنىڭ دېمەكچى بولغان 1 - گېپىم، 2 - گېپىم سوتسىيالىستىك قانۇن - تۈزۈم قۇرۇلۇشى ۋە سىياسىي - قانۇن قوشۇن قۇرۇلۇشى مەسىلىسىدىن ئىبارەت. بۇ ئىككى قۇرۇلۇش بىر - بىرىدىن ئايرىلمايدۇ.

يولداش دېڭ شياۋپىڭ 1 - ئاينىڭ 17 - كۈنى قىلغان سۆزىدە تۆتنى زامانىۋىلاشتۇرۇش بىلەن شۇغۇللىنىشتا «بىر قولدا قۇرۇلۇشنى تۇتۇش، بىر قولدا قانۇنچىلىقنى تۇتۇش كېرەك» دەپ ئوتتۇرىغا قويدى. بۇ سوتسىيالىستىك قانۇنچىلىقنى يېڭى يۈكسەكلىككە، يەنى سوتسىيالىستىك ئىقتىسادىي قۇرۇلۇش بىلەن تەڭ ئېلىپ بېرىش يۈكسەكلىكىگە ئېلىپ چىقىپ، قانۇنچىلىق قۇرۇلۇشىنى كۈچەيتىشتىكى ئىدىيىۋى قورال.

سوتسىيالىستىك قانۇن - تۈزۈم قۇرۇلۇشىنى كۈچەيتىش - پۈتۈن پارتىيىنىڭ ۋەزىپىسى ئەلۋەتتە. سىياسىي - قانۇن ئورگانلىرىمۇ ئىنتايىن مۇھىم ۋەزىپىلەرنى ئۆز ئۈستىگە ئالماقتا.

«قاتتىق زەربە بېرىش» كۈرىشىدىن بۇيانقى ئەمەلىيەت ئىسپاتلىدىكى، ئاپتونوم رايونىمىزدىكى سىياسىي - قانۇن ئورگانلىرىنىڭ پارتىيە ئىستىلى ئاساسىي جەھەتتىن توغرا بولدى. سىياسىي - قانۇن قوشۇنىمىز پاكىتلارنىڭ ھەقىقىي ماھىيىتىگە سادىق، خەلقنىڭ مەنپەئەتىگە سادىق، دۆلەت قانۇنىغا سادىق قوشۇن بولۇپ، بۇ قوشۇن جەڭگىۋارلىققا ئىگە، پارتىيە ۋە خەلق بەخش ئەتكەن ئېغىر ۋەزىپىلەرنى ئورۇنلىدى.

ئاخىرىدا، ھەر دەرىجىلىك پارتكوم ۋە ھۆكۈمەتنىڭ سىياسىي - قانۇن خىزمىتىگە بولغان رەھبەرلىكنى كۈچەيتىش مەسىلىسى ئۈستىدە توختىلىمەن. پارتىيىنىڭ رەھبەرلىكىدە چىڭ تۇرۇش — تۆت ئاساسىي پرىنسىپتا چىڭ تۇرۇشنىڭ ئەڭ مۇھىم، ھالقىلىق پرىنسىپى. بۇ پرىنسىپ بولمىسا، ھېچقانداق پرىنسىپتىن سۆز ئاچقىلى بولمايدۇ. شۇڭا، ھەر دەرىجىلىك پارتكوملار چوقۇم سىياسىي-قانۇن خىزمىتىگە بولغان رەھبەرلىكنى ئۈزلۈكسىز كۈچەيتىش كېرەك.

سىياسىي - قانۇن ئورگانلىرىنىڭ يېقىنقى يىللاردىن بۇيانقى ماددىي شارائىتى ياخشىلاندى. لېكىن قىيىنچىلىقلار يەنىلا كۆپ. ھەر دەرىجىلىك پارتكوم ۋە ھۆكۈمەت ئۇلارنىڭ قىيىنچىلىقلىرىنى پائال تۈردە ھەل قىلىشىپ بېرىشى، ھەمدە مۇرەككەپ ئىجتىمائىي ئەھۋاللارغا ۋە ئېغىر ئامانلىق ۋەزىپىسىگە ئۇيغۇنلىشىش ئۈچۈن سىياسىي-قانۇن تارماقلىرىنىڭ زامانىۋى پەن - تېخنىكا قۇرۇلۇشىنى پىلانلىق، باسقۇچلۇق ھالدا كۈچەيتىشى لازىم.

«شىنجاڭ قانۇنچىلىق گېزىتى» تەھرىر بۆلۈمى نەشر قىلدى. تېلېفون نومۇرى 26359. جايلاردىكى پوچتىخانىلار مۇشتەرى قوبۇل قىلىدۇ. ئايدا 4 سان چىقىدۇ، ھەر سانىنىڭ باھاسى 6 پۇڭ «ئۈرۈمچى كەچلىك گېزىتى» مەتبەئەسىدە بېسىلدى